

BITBURGER

Jahrgang 12
Samstag,
12. Oktober 2024
Ausgabe 41/2024



LANDBOTE

Beilage: KREISNACHRICHTEN mit den amtlichen Bekanntmachungen der Kreisverwaltung des Eifelkreises Bitburg-Prüm

MozartWochen Eifel auf Schloss Malberg



Schloss Malberg. Foto: VG Bitburger Land

Malberg (SK/RED). Am Sonntag, 10. November 2024, um 11 Uhr gastieren die achten MozartWochen Eifel im Rahmen ihrer Reihe „Kulinarik und Musik“ im Schloss Malberg. Für die beliebte Matinee am Sonntagmorgen mit erlesenen Speisen hat sich der künstlerische Leiter der Mozart Wochen Eifel, Georg Mais, etwas ganz Besonderes einfallen lassen. Mit seinem unvergleichlichen Charme widmet er sich bei seinem spannenden, sicherlich wieder amüsanten, Vortrag dem österreichischen Komponisten Joseph Haydn und – kurioserweise – dessen Papagei. Mais, der bei diesem in jeder Hinsicht köstlichen Event gleichermaßen als Autor und Sprecher fungiert, tritt

dabei in den Dialog mit der aus Taiwan stammenden, Spitzenklasse-Pianistin Ching-Fen Lee. Die beiden Künstler ergänzen sich perfekt, da sie inzwischen auf eine jahrelange, konstruktive Zusammenarbeit zurückblicken können. So haben sie u.a. auch die Waldshuter Stadthalle gefüllt als sie einfühlsam und brillant durch die Musikwelt Clara Schumanns führen durften. Auch im Schloss Malberg werden sie im Zusammenspiel von unterhaltendem Text und Musik Fantasie und Wirklichkeit wieder Tür und Tor öffnen. Die Meisterpianistin Ching-Fen Lee, heute vielfach ausgezeichnete Preisträgerin und Dozentin an der Musikhochschule Freiburg, spielt

gekonnt Werke aus der Zeit der Wiener Klassik um dem Ausnahmekomponisten Joseph Haydn zu huldigen.

Nach diesem entspannenden, amüsanten Kulturteil wird ein Drei-Gänge-Menü passend zum Thema im Speisesaal des Schlosses Malberg gereicht.

www.mozartwochen-eifel.de
Ticketverkauf über Ticket-Regional:
www.ticket-regional.de
Ticket-Hotline 0651-9790777

Eintrittspreis: 89 Euro (Musik und Literatur mit 3-Gang-Menü, Getränke excl.)



VERBANDSGEMEINDEVERWALTUNG BITBURGER LAND

E-Mail: info@bitburgerland.de, **Internet:** www.bitburgerland.de

Postanschrift: Verbandsgemeindeverwaltung Bitburger Land, Postfach 1661, 54626 Bitburg

Hausanschriften:

54634 Bitburg, Hubert-Prim-Str. 7
Tel. 06561/66-0, Fax: 06561/66-1500

54655 Kyllburg, Marktplatz 8
Telefon: 06561/66-0, Fax: 06561/66-4500

An beiden Standorten unserer Verbandsgemeindeverwaltung können Sie unsere Dienstleistungen u.a. wie folgt in Anspruch nehmen. Hier die wichtigsten Kontaktadressen:

| | Bitburg (Vorwahl 06561) | Kyllburg (Vorwahl 06561) |
|-------------------------------|---------------------------------------|--------------------------|
| Abwasser | | 66-4135 |
| Abwasser-Verbrauchsabrechnung | -/- | 66-4136 |
| Bauanträge u.a. | 66-3070 / 66-3071 | -/- |
| Bürgermeisterin/Beigeordneter | 66-2030 / 66-2031 | -/- |
| Dorferneuerung | 66-3100 / 66-3050 | -/- |
| Einwohnermeldeamt | 66-1120 / 66-1130 / 66-1140 / 66-1141 | 66-4103 |
| Feuerwehrangelegenheiten | 66-1160 / 66-1161 / 66-1162 | -/- |
| Fischereischeine | 66-1101 / 66-1111 | 66-4120 |
| Friedhofsangelegenheiten | 66-3151 / 66-3160 | |
| Fundbüro | 66-1101 / 66-1111 | 66-4120 |
| Gewerbeamt | 66-1101 / 66-1170 / 66-1111 | |
| Jagd- und Fischereiwesen | 66-1250 / 66-1251 | -/- |
| Kasse | 66-1260 | -/- |
| Kindertagesstätten | 66-1040 / 66-1200 / 66-1201 | -/- |
| Pässe/Personalausweise | 66-1120 / 66-1130 / 66-1140 / 66-1141 | 66-4103 |
| Rentenanträge | 66-1050 / 66-1051 | -/- |
| Schulverwaltung | 66-1060 / 66-1071 | -/- |
| Standesamt | -/- | 66-4109 / -4106/- 4209 |
| Soziales | 66-1021 / 66-1031 / 66-1040 / 66-1061 | -/- |
| Steuerangelegenheiten | 66-2221 / 66-2230 | -/- |
| Volkshochschule | 66-1070 | 66-4106 |

Gleitende Arbeitszeit

Persönliche Vorsprachen sind zurzeit nur auf Termin möglich.

Terminvereinbarungen für die publikumsintensiven Bereiche sind online möglich.

Informieren Sie sich vorab im Bürgerinformationssystem (www.bitburgerland.de), welche Unterlagen Sie zur Bearbeitung Ihres Anliegens benötigen.

Sie erreichen uns am besten:

Montag - Mittwoch 08.00 – 12.00 Uhr, 14.00 – 16.00 Uhr
Donnerstag 08.00 – 12.00 Uhr, 14.00 – 18.00 Uhr
Freitag 08.00 – 12.30 Uhr



Im Bereich des Einwohnermeldeamtes sind wir zu folgenden Zeiten für Sie da:

Standort Bitburg:

- Zu den vorstehenden Zeiten und zusätzlich ohne Terminvereinbarung montags und mittwochs jeweils vormittags
- Mittwochnachmittags ist das Einwohnermeldeamt in Bitburg geschlossen

Standort Kyllburg:

- Mit Terminvereinbarung montagnachmittags
- Ohne Terminvereinbarung montags ganztägig und donnerstags bis 14.00 Uhr
-

Für **Veröffentlichungswünsche in der Bürgerzeitung "Bitburger Landbote"** melden Sie sich im CMS-Websystem des Verlages unter <https://cmsweb.wittich.de> an. Kontakt: landbote@bitburgerland.de, Tel. 06561/66-1011

Herausgeber: LINUS WITTICH Medien KG
Druck: Druckhaus WITTICH KG
Verlag: LINUS WITTICH Medien KG
Anschrift: 54343 Föhren, Europa-Allee 2 (Industriepark Region Trier, IRT)

Verantwortlich:
amtlicher Teil: Janine Fischer, Bürgermeisterin
54634 Bitburg, Hubert-Prim-Straße 7
übriger Teil: Martina Drolshagen, Verlagsleiterin
Anzeigen: Joachim Wittich, Produktionsleiter

Zentrale: Tel. 06502 9147-0, E-Mail: service@wittich-foehren.de

Erscheinungsweise: wöchentlich
Zustellung: Kostenlose Zustellung an alle Haushalte, Einzelbezug über den Verlag

Impressum

Für Anzeigenveröffentlichungen und Fremdbeilagen gelten unsere Allgemeinen Geschäftsbedingungen und die zur Zeit gültige Anzeigenpreisliste. Für Textveröffentlichungen gelten unsere Allgemeinen Geschäftsbedingungen. Namentlich gekennzeichnete Artikel geben nicht unbedingt die Meinung der Redaktion wieder. Bei Nichtlieferung ohne Verschulden des Verlages oder infolge höherer Gewalt, Unruhen, Störung des Arbeitsfriedens, bestehen keine Ansprüche gegen den Verlag.



NOTFALL- UND BEREITSCHAFTSDIENST

Wichtige Tel.-Nr. im ärztlichen Notfall

| | |
|--|--------------|
| Krankenwagen/Rettungsdienst/Krankentransport | 112 |
| Gift-Notruf: | |
| Mainz | 06131/19240 |
| Bonn | 0228/2873211 |
| Notruf Feuerwehr | 112 |

Notrufe im Brand- und Katastrophenfall

| | |
|--|---------------|
| Notruf Feuerwehr | 112 |
| Notruf Polizei | 110 |
| Polizei | 06561/9685-0 |
| Erdgasversorgung (SWT) Entstörungshotline | 0800-717-2599 |
| Stromversorgung Westnetz | 0800-4112244 |
| (bei längerem Stromausfall ist das örtliche Feuerwehr- gerätehaus durch die Freiw. Feuerwehr besetzt) | |
| VG Bitburger Land | 06561/66-0 |
| Verwaltungsstelle Kyllburg | 06561/66-0 |

Ärztlicher Bereitschaftsdienst

Einheitliche Telefonnummer des ärztlichen Bereitschaftsdienstes (ohne Vorwahl) 116117

Wenn ohne unmittelbare Behandlung Lebensgefahr besteht oder bleibende gesundheitliche Schäden zu befürchten sind, alarmieren Sie bitte den Rettungsdienst unter 112.

Ärztliche Bereitschaftspraxis Bitburg

c/o Marienhaus Klinikum Eifel,
Krankenhausstraße 1, 54634 Bitburg

Ärztliche Bereitschaftspraxis Prüm

c/o St. Joseph Krankenhaus Prüm, Kalvarienberg 4, 54595 Prüm
Telefon: zu erreichen unter der 06561-6049510 (Bitburg), 06551-1472683 (Prüm) oder 116117 ohne Vorwahl, kostenfrei (bundesweit).

Augenärztlicher Bereitschaftsdienst Trier

Umorganisation des augenärztlichen Notdienstes erforderlich

Das Brüderkrankenhaus Trier wird den augenärztlichen Notdienst ab dem 31.01.2024 nicht mehr besetzen. Zur Sicherstellung der vertragsärztlichen Versorgung auch in den sprechstundenfreien Zeiten (Bereitschaftsdienst) ist die Kassenärztliche Vereinigung in Rheinland-Pfalz verpflichtet.

Unabhängig von der Beendigung des augenärztlichen Notdienstes zum 31.01.2024 wird der Betrieb im Bereich der Augenheilkunde derzeit wie auch nach dem 01.02.2024 fortgeführt.

Apothekennotdienst

Der Ansagedienst für den Apothekennotdienst ist sowohl aus dem Festnetz als auch aus dem Mobilfunknetz nur noch über die landesweit gültige Rufnummer

01805-258825 plus Postleitzahl des Standortes

zu erreichen.

Ein Anruf aus dem deutschen Festnetz kostet lediglich 0,14 € pro Minute. Die Gebühren für Anrufe aus dem Mobilfunknetz sind bekanntlich anbieterabhängig.

Auch auf der Website der Landesapothekerkammer (www.lak-rlp.de) steht der aktuelle Notdienstplan allen Interessierten zur Verfügung.

Zahnärztlicher Notdienst

Einheitliche zahnärztliche Notrufnummer, u. a. für den gesamten Eifelkreis von Samstag, 08.00 Uhr bis Montag, 08.00 Uhr gilt folgende Rufnummer:

Telefon 01805-065100
(14 ct/Min.)

Weitere Informationen zum zahnärztlichen Notfalldienst können Sie unter www.bzk-trier.de nachlesen.

Eine Inanspruchnahme des zahnärztlichen Notfalldienstes ist nur nach telefonischer Vereinbarung möglich.

Tierärztlicher Notdienst

Für Kleintiere im Eifelkreis Bitburg-Prüm, Wittlich

Werktags von 19.00 Uhr bis zum Folgetag um 8.00 Uhr sowie zusätzlich an Wochenenden (Freitagabend ab 19.00 Uhr) und an Feiertagen erreichen Sie uns unter 0171 - 833 45 12, www.tierarzt-notdienstkreis-bitburg.de

Bereitschaftsdienste Wasserversorgung

KNE - Kommunale Netze Eifel AöR

Betriebsführer für die

Wasserversorgung Eifelkreis Bitburg-Prüm Tel. 06551-9512-0

Bereitschaftsdienste Abwasserbeseitigung

VG - Werke Bereich ehem. VG Bitburg-Land

Tel 06561/66-0
Fax 06561/66-1800

Außerhalb der regulären Dienstzeiten:

Abwasserbeseitigung:

Ralf Loscheider,01705867523
Frank Müller,01705867521
Markus Pes,06565/3373
Thomas Tesch,06506/1413
C. Weimann,06565/931011

VG-Werke Bereich ehem. VG Kyllburg

Tel..... 06561/66-4135
Fax 06561/66-1800

Außerhalb der regulären Dienstzeiten:

Rufbereitschaft Klärwärter06563/9601255

Sonstige Telefonnummern

Kinder- und Jugendtelefon

(Mo. - Sa., 14.00 - 20.00 Uhr) 0800/1110333
Frauenhaus Trier0651/74444

Krankenhäuser

Bitburg 06561/64-0
Prüm 06551/15-0

Gesundheitsamt

Bitburg-Prüm 06561-15-0
(Außerhalb der Dienstzeiten bitte an die Polizeiinspektionen in Bitburg oder Prüm wenden.)

Westnetz

Störung Strom 0800/4112244

Stadtwerke Trier – Gasversorgung

Entstörungshotline.....0800/7172599
Rundfunk/Fernseh-Störungen
(Empfangs-/Funktstörungen).....0180/3232323

ÖFFENTLICHE BEKANNTMACHUNGEN



Verbandsgemeinde
Bitburger Land

WIR STELLEN EIN!

Die Verbandsgemeinde Bitburger Land stellt ein:

➤ **zwei Auszubildende (m/w/d)
für den Beruf des Verwaltungsfachangestellten
zum 1. August 2025**

Die Ausbildung dauert drei Jahre. Einstellungsvoraussetzung ist mindestens der Bildungsabschluss mittlere Reife beziehungsweise ein gleichwertiger Bildungsstand.

➤ **einen Anwärter (m/w/d)
für den Zugang zum dritten Einstiegsamt
(gehobener Dienst)
im Bachelorstudiengang Verwaltung
Abschluss: Bachelor of Arts (B.A.)
zum 1. Juli 2025**

Das Studium dauert drei Jahre. Einstellungsvoraussetzung ist die Hochschul-/Fachhochschulreife.

Ihre Bewerbung mit den üblichen aussagefähigen Unterlagen richten Sie bitte bis spätestens **Freitag, 18. Oktober 2024** an die

Verbandsgemeindeverwaltung Bitburger Land, Personalbüro, Hubert-Prim-Str. 7, 54634 Bitburg,
oder an die E-Mail-Adresse **bewerbung@bitburgerland.de**.

Weitere Ausschreibungen
der VG Bitburger Land unter

➤ **www.bitburgerland.de**



**QR-CODE
SCANNEN**

Die Verbandsgemeindeverwaltung Bitburger Land sucht zum nächstmöglichen Eintritt für die Abteilung „Finanzen und Kasse“ einen

Sachbearbeiter (m/w/d) für das Arbeitsgebiet „Rechnungswesen“

Es handelt sich dabei um eine unbefristete Vollzeitarbeitsstelle.

Das Aufgabengebiet umfasst im Wesentlichen:

- Abwicklung des Anordnungswesens mit zentraler Vorkontierung
- Belegprüfung im digitalen Rechnungsworkflow
- Zentrale Haushaltsüberwachung und Beratung der internen Stellen

Weitere Ausschreibungen
der VG Bitburger Land
unter
www.bitburgerland.de

QR-CODE
SCANNEN



Wir bieten:

- Eine abwechslungsreiche, verantwortungsvolle Tätigkeit in einem engagierten Team auf der Grundlage des Tarifvertrages für den öffentlichen Dienst - TVöD
- weitere tarifliche Leistungen wie betriebliche Altersvorsorge, 30 Urlaubstage, Jahressonderzahlung, leistungsorientiertes Entgelt, Möglichkeit zum Fahrradleasing
- Eine leistungsgerechte Bezahlung, die Stelle ist mit Entgeltgruppe 7 TVöD bewertet.

Wir erwarten:

- Ausbildung zur/zum Verwaltungsfachangestellten bzw. erste Angestelltenprüfung oder eine vergleichbare Ausbildung bzw. Laufbahnbefähigung für das zweite Einstiegsamt (ehemals mittl. Dienst) der Fachrichtung Verwaltung und Finanzen
- gute Kenntnisse in den gängigen Office-Anwendungen
- Freude am Kontakt mit Menschen, Teamfähigkeit, freundliches und sicheres Auftreten

Ihre Bewerbung richten Sie bitte bis zum **12. Oktober 2024** per E-Mail an bewerbung@bitburgerland.de oder per Post an Verbandsgemeindeverwaltung Bitburger Land, Postfach 1661, 54626 Bitburg.

Die Verbandsgemeindeverwaltung Bitburger Land sucht zum nächstmöglichen Eintritt für die Abteilung „Finanzen und Kasse“ einen

Sachbearbeiter (m/w/d) für das Arbeitsgebiet „Steuern und Abgaben“

Es handelt sich dabei um eine unbefristete Vollzeitarbeitsstelle.

Das Aufgabengebiet umfasst im Wesentlichen:

- Veranlagung und Erhebung aller Gemeindeabgaben (Steuern, Gebühren und sonstige Entgelte)
- Überprüfung der Festsetzungs-, Zerlegungs- und Bewertungsverfahren
- Bearbeitung von Billigkeitsmaßnahmen (Stundung, Erlass, Niederschlagung)

Wir bieten:

- Eine abwechslungsreiche, verantwortungsvolle Tätigkeit in einem engagierten Team auf der Grundlage des Tarifvertrages für den öffentlichen Dienst - TVöD
- weitere tarifliche Leistungen wie betriebliche Altersvorsorge, 30 Urlaubstage, Jahressonderzahlung, leistungsorientiertes Entgelt, Möglichkeit zum Fahrradleasing
- Eine leistungsgerechte Bezahlung, die Stelle ist mit Entgeltgruppe 7 TVöD bewertet.

Wir erwarten:

- Ausbildung zur/zum Verwaltungsfachangestellten bzw. erste Angestelltenprüfung oder eine vergleichbare Ausbildung bzw. Laufbahnbefähigung für das zweite Einstiegsamt (ehemals mittl. Dienst) der Fachrichtung Verwaltung und Finanzen
- gute Kenntnisse in den gängigen Office-Anwendungen
- Freude am Kontakt mit Menschen, Teamfähigkeit, freundliches und sicheres Auftreten

Ihre Bewerbung richten Sie bitte bis zum **12. Oktober 2024** per E-Mail an bewerbung@bitburgerland.de oder per Post an Verbandsgemeindeverwaltung Bitburger Land, Postfach 1661, 54626 Bitburg.

NACHRICHTEN UND MITTEILUNGEN

Gratulationen in der Zeit vom 07.10.2024 bis 13.10.2024

Die Ortsgemeinden und die Verbandsgemeinde Bitburger Land gratulieren recht herzlich zu den nachfolgenden Geburtstagen:

Herr Josef Bretz aus Dudeldorf
zur Vollendung des 85. Lebensjahres

Frau Ursula Bartz aus Meckel
zur Vollendung des 85. Lebensjahres

Herr Arnold Winter aus Nattenheim
zur Vollendung des 80. Lebensjahres

Herr Helmut Lenertz aus Rittersdorf
zur Vollendung des 80. Lebensjahres

Frau Karin Wenzel aus Wolsfeld
zur Vollendung des 80. Lebensjahres

Bürgerbus der Verbandsgemeinde Bitburger Land



Egal ob die Fahrt beispielsweise zum Einkauf führt, zum Arzt, zur Apotheke oder zur Bank, der Bürgerbus holt Sie zu Hause ab, befördert Sie zum gewünschten Ziel und bringt Sie später wieder zurück. Angeboten wird der kostenlose Fahrservice überwiegend für Ältere, nicht

mobile Menschen, die in der Verbandsgemeinde Bitburger Land wohnen.

Die Fahrten finden immer **dienstags** und **donnerstags** von **8:30 Uhr bis 17:00 Uhr** statt. **Sofern montags oder mittwochs ein Feiertag ist, erfolgen am darauffolgenden Tag keine Fahrten.**

Natürlich bedarf es einer gewissen zeitlichen Organisation, da der Bus nicht an verschiedenen Stellen gleichzeitig sein kann. Dafür steht der freiwillige Telefondienst immer am Tag zuvor, **montags** und **mittwochs** von **14:00 Uhr bis 15:30 Uhr**, bereit. Unter der Telefonnummer **06561-66-4000** werden die **Anmeldungen für die Fahrten** entgegengenommen.

Die Fahrten am Dienstag bedienen den eher nördlichen und die Fahrten am Donnerstag den eher südlichen Bereich der VG.

Dienstag:

Gondorf, Hüttingen an der Kyll, Metterich, Dudeldorf, Pickließem, Badem, Gindorf, Gransdorf, Wilsecker, Orsfeld, Kyllburg, Etdeldorf, Malberg, Malbergweich, Kyllburgweiler, Oberkail, Seinsfeld, Steinborn, St. Thomas, Zendscheid, Usch, Neuheilenbach, Neidenbach, Balesfeld, Burbach, Sefferweich, Nattenheim, Fließem, Bickendorf, Ließem, Ehlenz, Niederweiler, Oberweiler, Heilenbach, Seffern, Schleid

Donnerstag:

Röhl, Sülm, Dahlem, Trimport, Idenheim, Idesheim, Scharbiling, Eßlingen, Meckel, Oberstedem, Niederstedem, Wolsfeld, Birtlingen, Messerich, Ingendorf, Dockendorf, Wettlingen, Stockem, Enzen, Halsdorf, Bettingen, Olsdorf, Oberweis, Mülbach, Hisel, Brimingen, Baustert, Feilsdorf, Hütterscheid, Brecht, Wißmannsdorf, Rittersdorf, Wiersdorf, Biersdorf am See, Hamm, Echtershausen
Wir freuen uns schon auf Sie

Janine Fischer
Bürgermeisterin

Rainer Wirtz
Erster Beigeordneter



NACHRICHTEN DER FEUERWEHREN

Freiwillige Feuerwehr Hüttingen/Kyll e.V.

Jahreshauptversammlung

Die diesjährige Jahreshauptversammlung der Freiwilligen Feuerwehr Hüttingen/Kyll findet am **25. Oktober 2024 um 20.00 Uhr** im Feuerwehrgerätehaus statt:

Tagesordnung: gemäß § 6 der Vereinsordnung

1. Begrüßung und Tätigkeitsbericht
2. Kassenbericht durch den Kassenwart
3. Bericht der Kassenprüfer
4. Entlastung des Kassenwartes
5. Wahl der Kassenprüfer
6. Festsetzung der Mitgliedbeiträge
7. Verschiedenes

Anträge zur Tagesordnung sind bis spätestens **21.10.2024** schriftlich beim Vorstand einzureichen.

Martin Schäfers
(Geschäftsführer)



Kommunales Immobilienportal der Verbandsgemeinde Bitburger Land

Grundstücke, Häuser, Wohnungen und Gewerbeimmobilien in der Verbandsgemeinde suchen und inserieren.

www.kip-rp.de/vg-bitburger-land
www.bitburgerland.de



Aus den

ORTSGEMEINDEN



Badem

Ortsbürgermeister: Bernhard Klein, Tel. 0160/94914848

www.badem.de

Brennholz

Aus dem Gemeindewald Badem sind noch folgende Brennholzpolter zu verkaufen:

| Betrieb | Pol-Nr. | HA | Menge | Einh. | Preis in € |
|-----------|---------------|-------|-------|-------|------------|
| GDE Badem | RP-009-084061 | Buche | 16,50 | fm oR | 1072,5 |
| GDE Badem | RP-009-084062 | Buche | 8,80 | fm oR | 572 |
| GDE Badem | RP-009-084064 | Buche | 5,10 | fm oR | 331,5 |
| GDE Badem | RP-009-084069 | Buche | 4,90 | fm oR | 318,5 |
| GDE Badem | RP-009-084070 | Buche | 12,20 | fm oR | 793 |
| GDE Badem | RP-009-084071 | Buche | 5,80 | fm oR | 377 |
| GDE Badem | RP-009-084073 | Buche | 10,90 | fm oR | 708,5 |
| GDE Badem | RP-009-084074 | Buche | 8,40 | fm oR | 546 |
| GDE Badem | RP-009-084082 | Buche | 8,10 | fm oR | 526,5 |
| GDE Badem | RP-009-084085 | Buche | 7,40 | fm oR | 481 |

Interessenten melden sich bei:

Thomas Schneider, Forstrevier Waldeifel, Auf Bürgerfeld 4, 54647 Pickließem, Mobil 015228850240
Thomas.Schneider@wald-rlp.de

Informationen aus der Ratssitzung vom 24.09.2024

Am 24. September 2024 fand eine Sitzung des Ortsgemeinderates Badem statt. Gemäß § 41 (5) GemO i. V. m. § 1 der Hauptsatzung werden die Einwohner hiermit über das Ergebnis unterrichtet.

Der Ortsgemeinderat Badem hat in öffentlicher Sitzung folgende Sachverhalte beraten und beschlossen:

- Den im Zuge des Bebauungsplanes Teilgebiet „Dudeldorfer Straße“ vorgestellten Äußerungen/Informationen aus der Öffentlichkeitsbeteiligung wurden zugestimmt.
- Die weitere Vorgehensweise zum Ausbau der Gemeindestraßen „Steinkaul“ und „Poststraße“ wurde besprochen.
- Dem vorgestellten Planentwurf zum Neubau der Kita Badem wurde zugestimmt.
- Die Aufnahme der Gemeindestraßen „Hubert-Lux-Straße“ und „Gimmericherstraße“ auf die Prioritätenlisten der Verbandsgemeinde Bitburger Land wurde beschlossen.
- Für ehrenamtliche und kommunalpolitische Tätigkeit, wurden ehemalige sowie aktuelle Ratsmitglieder durch den Vorsitzenden geehrt.

Unter Anfragen und Mitteilungen wurde u.a. über folgendes informiert:

- Es wurde über die Holzlagerung auf diversen Wirtschaftswegen hingewiesen.
- Über das Ergebnis der durchgeführten Holzversteigerung wurde informiert.
- Es wurde eine Sachstandsinformation über die Arbeiten an der Wiesenstraße gegeben.
- Der Vorsitzende informierte über die bevorstehende Infoveranstaltung zum Hochwasserkonzept.
- Es wurde über das Anlegen eines anonymen Urnenfeldes informiert.
- Es wurde über die Erneuerung des Gehweges beim „Cafe-Fleisch“ hingewiesen.
- Über die neu bestellten Fenster für das Feuerwehrgerätehaus wurde informiert.

Der Ortsgemeinderat Badem hat in nichtöffentlicher Sitzung folgende Sachverhalte beraten und beschlossen:

- Auftragsvergabe
- Grundstücksangelegenheit



Dörfergemeinschaft Baustert • Brimingen • Feilsdorf Hütterscheid • Mülbach

Treffen zur Planung der Kappensitzung und dem Kinderkarneval

Wir vom Orgateam, möchten alle Interessierten recht herzlich zu einem gemeinsamen Treffen ins Jugendheim einladen. Wie in jedem Jahr, soll es auch im nächsten Jahr wieder eine Kappensitzung und einen Kinderkarneval geben. Es wäre sehr schön, wenn möglichst viele unserer Einladung folgen würden. Nur so kann uns eine gute Planung gelingen.

Wir treffen uns am Freitag, dem 11.10.24 um 20.00 Uhr im Jugendheim in Baustert.

Tanzabend im Herbst

„Noch einmal schreitet der Sommer durchs Land, segnend Fluren und Hain. Noch einmal steckt er die Welt in Brand, mit goldenem Sonnenschein.....“

Tanzabend in Baustert im Jugendheim am Mittwoch, 16. Oktober 2024 um 19:00 Uhr

Im Herbst färbt die Natur die Blätter und verwöhnt uns mit einem Feuerwerk von Farben, bevor der Winter kommt. Mit frohen, kraftvollen und auch besinnlichen Tänzen können wir unsere Dankbarkeit für die Fülle dieser Jahreszeit ausdrücken. Bunt und vielfältig wie der Herbst sind an diesem Abend die Tänze. Durch Tanzen erleben wir Ruhe, Kraft, Freude und Gemeinschaft. Beweglichkeit, Koordination, Gedächtnis und Selbstheilungskräfte werden aktiviert und gefördert. Ausgewählte Texte und Gedichte ergänzen den Tanzabend. Es sind keine Vorkenntnisse erforderlich. Der Tanzabend wird angeboten von der Frauengemeinschaft Baustert.

Herzliche Einladung, auch an Nichtmitglieder der Frauengemeinschaft.

Anmeldung bis Dienstag, 15. Oktober 2024 bei Hildegard Linkels (Tanzleiterin)

Tel.: 06527/1220 oder hildegard.linkels@web.de

Aus bunten Gärten letztes Rosenblühn, vom Quell herüber Sonnenfunken sprühn und Silberfäden von Baum zu Baum, umspinnen manch zarten Sommertraum. Noch einmal winkt er mit goldener Hand

vom Berge drüben – spät. Dann ist's, als zög durch das ganze Land

ein zartes Dankgebet...“ (Verfasser unbekannt)



Baustert

Ortsbürgermeister: Johannes Valentin, Tel. 0160/6365575

www.baustert.de

Herbstzeit ist Blätterzeit

Im Herbst fallen die Blätter von den Bäumen und verstopfen unsere Schächte und Straßeneinläufe. Die Gemeinde bittet darauf zu achten, dass selbige durch regelmäßiges Reinigen der Straße und auch der Einlaufdeckel frei bleiben und somit das Oberflächenwasser dort einfließen kann.

Ortsgemeinde
Baustert

Vertretung des Ortsbürgermeisters

Ortsbürgermeister Johannes Valentin wird in der Zeit vom 12. Oktober bis einschließlich 01. November durch die Erste Beigeordnete Bettina Mayer, Eisenknapp 2, 54636 Baustert, Tel: 0162 9415554, oder (per Mail unter mayer.b@web.de) vertreten.



Balesfeld

Ortsbürgermeister

Herbstfrühstück für Jedermann der Gemeinden Burbach/Neustraßburg/ Balesfeld

Wann: Dienstag, 15. Oktober 2024 um 9.30 Uhr

Wo: Gemeindehalle Burbach

Kostenbeitrag: Erwachsene: 9,50 €
Schulkinder: 5,00 €

Wir möchten euch hiermit gerne herzlich einladen zum Herbstfrühstück, und um mit uns ein paar schöne Stunden zu verbringen.



Die Frauengemeinschaft St. Margareta Burbach – Neustraßburg – Balesfeld freut sich auf euch.

Um Anmeldung wird gebeten bis **Donnerstag, 10.10.2024** bei Beate Peters, Tel.: 06553/961249 oder Angelika Hackl, Tel.: 06553/1745



Bettingen

Ortsbürgermeister: Olaf Böhmer, Tel. 01701655507

www.bettingen-online.de

Die nachstehende Haushaltssatzung für das Haushaltsjahr 2024 wird hiermit öffentlich bekannt gemacht.

Die Haushaltssatzung ist gemäß § 97 Abs. 2 GemO der Aufsichtsbehörde mit Schreiben vom 05.06.2024 vorgelegt worden.

Die nach § 95 Abs. 4 GemO erforderliche Genehmigung der Aufsichtsbehörde zu den Festsetzungen in § 2 der Haushaltssatzung ist erteilt.

Die nach §§ 95 Abs. 4 Nr. 3 und 105 Abs 3 GemO erforderliche Genehmigung der Aufsichtsbehörde zu den Festsetzungen in § 4 der Haushaltssatzung (Liquiditätskredit) ist erteilt.

Der Haushaltsplan liegt in der Zeit vom 14.10. - 22.10.2024 bei der Verbandsgemeindeverwaltung Bitburger Land -Abteilung Finanzen-, Hubert-Prim-Straße 7, 54634 Bitburg, zur öffentlichen Einsichtnahme aus.

Die Haushaltssatzung mit -plan ist auch auf der Internetseite www.bitburgerland.de unter Bürgerservice/Informationen/Haushaltspläne einsehbar.

Als Tag der Bekanntmachung gilt Samstag, der 12.10.2024.

Die Haushaltssatzung tritt gemäß § 95 Abs. 5 GemO am 01.01.2024 in Kraft.

Es wird darauf hingewiesen, dass Satzungen, die unter Verletzung von Verfahrens- oder Formvorschriften der Gemeindeordnung oder aufgrund der Gemeindeordnung zustande gekommen sind, ein Jahr nach Bekanntmachung als von Anfang an gültig zustande gekommen gelten. Dies gilt nicht, wenn

1. die Bestimmungen über die Öffentlichkeit der Sitzung, die Genehmigung, die Ausfertigung oder die Bekanntmachung der Satzung verletzt worden sind, oder
2. vor Ablauf eines Jahres nach der öffentlichen Bekanntmachung die Aufsichtsbehörde den Beschluss beanstandet oder jemand die Verletzung der Verfahrens- oder Formvorschriften gegenüber dem Ortsbürgermeister oder Verbandsgemeindeverwaltung Bitburger Land unter Bezeichnung des Sachverhaltes, der die Verletzung begründen soll, schriftlich geltend gemacht hat.

Hat jemand eine Verletzung nach Ziffer 2 geltend gemacht, so kann auch nach Ablauf der genannten Frist jedermann diese Verletzung geltend machen.

*Olaf Böhmer
Ortsbürgermeister*

Haushaltssatzung der Ortsgemeinde Bettingen für das Jahr 2024

Der Gemeinderat hat auf Grund von § 95 der Gemeindeordnung Rheinland-Pfalz vom 31. Januar 1994 (GVBl. S. 153), in der z. Zt. gültigen Fassung, folgende Haushaltssatzung am 04.06.2024 beschlossen:

§ 1 Ergebnis- und Finanzhaushalt

Festgesetzt werden

| | |
|---|-------------------|
| 1. im Ergebnishaushalt | |
| der Gesamtbetrag der Erträge auf | 2.233.990 € |
| der Gesamtbetrag der Aufwendungen auf | 2.281.915 € |
| Jahresüberschuss / Jahresfehlbetrag | -47.925 € |
| 2. im Finanzhaushalt | |
| Saldo der ordentlichen Ein- und Auszahlungen | 71.145 € |
| die Einzahlungen aus Investitionstätigkeit auf | 2.552.400 € |
| die Auszahlungen aus Investitionstätigkeit auf | 2.893.800 € |
| Saldo der Ein- und Auszahlungen aus Investitionstätigkeit | -341.400 € |
| Saldo der Ein- und Auszahlungen aus Finanzierungstätigkeit | 270.255 € |

§ 2 Gesamtbetrag der vorgesehenen Kredite

Der Gesamtbetrag der vorgesehenen Kredite, deren Aufnahme zur Finanzierung von Investitionen und Investitionsförderungsmaßnahmen erforderlich ist, wird festgesetzt für

| | |
|-------------------------------|-----------|
| zinslose Kredite auf | 0 € |
| verzinsten Kredite auf | 341.400 € |
| davon Vorfinanzierungskredite | 0 € |

§ 3 Verpflichtungsermächtigungen

Verpflichtungsermächtigungen werden nicht veranschlagt.

§ 4 Höchstbetrag der Verbindlichkeiten gegenüber der Einheitskasse

Der Höchstbetrag der Verbindlichkeiten gegenüber der Einheitskasse wird festgesetzt auf 5.573.287 €

§ 5 Kredite und Verpflichtungsermächtigungen für Sondervermögen

Für Sondervermögen mit Sonderrechnungen werden Ermächtigungen zur Aufnahme von Krediten sowie Verpflichtungsermächtigungen nicht erteilt.

§ 6 Steuersätze

Die Steuersätze für die Gemeindesteuern werden wie folgt festgesetzt:

| | |
|---|-------|
| Grundsteuer A (für land- u. forstwirtschaftliche Grundstücke) | 600 % |
| Grundsteuer B | 600 % |
| Gewerbesteuer | 380 % |

Die Hundesteuer beträgt für Hunde, die innerhalb des Gemeindegebietes gehalten werden

| | |
|-------------------------|----------|
| für den ersten Hund | 75,00 € |
| für den zweiten Hund | 110,00 € |
| für jeden weiteren Hund | 180,00 € |

§ 7 Gebühren und Beiträge

Die Sätze der Gebühren und Beiträge für die Benutzung von Gemeindeeinrichtungen und der Fremdenverkehrsbeiträge nach dem Kommunalabgabengesetz vom 20. Juni 1995 (GVBl. S. 175), in der z. Zt. gültigen Fassung, werden wie folgt festgesetzt:

| | |
|---|---------|
| 1. Grabnutzungsentgelte/Friedhofsgebühren | |
| 1.1 lfd. Friedhofsunterhaltungsgebühren je Grabstelle | 25,00 € |
| 1.2 Benutzung der Leichenhalle (pauschal) | 50,00 € |

§ 8 Eigenkapital

| | |
|---|--------------|
| Der voraussichtliche Stand des Eigenkapitals beträgt zum 31.12.2022 | 887.706,55 € |
| Der voraussichtliche Stand des Eigenkapitals beträgt zum 31.12.2023 | 816.706,55 € |
| Der voraussichtliche Stand des Eigenkapitals beträgt zum 31.12.2024 | 768.781,55 € |

§ 9 Über- und außerplanmäßige Aufwendungen und Auszahlungen

Erhebliche über- und außerplanmäßige Aufwendungen oder Auszahlungen gemäß § 100 Abs. 1 Satz 2 GemO liegen vor, wenn im Einzelfall mehr als 30 % des Haushaltsansatzes überschritten sind.

Eine über- oder außerplanmäßige Überschreitung der Aufwendungen oder Auszahlungen bis zu 150,00 € ist im Einzelfall immer unerheblich.

§ 10 Wertgrenze für Investitionen

Investitionen oberhalb der Wertgrenze von 5.000,00 € sind im jeweiligen Teilhaushalt einzeln darzustellen.

§ 11 Stellenplan

Ein Gemeindearbeiter (lt. beigefügtem Stellenplan).



Bickendorf

Ortsbürgermeister: Dietmar Tures, Tel. 0175-4360145

www.bickendorf.eu

Ortsbürgermeister Dietmar Tures wird

vom 06.10.2024 – 20.10.2024 vom Beigeordneten Udo Lautwein, Auf der Huf 8, 54636 Bickendorf, Tel.: 06569-1506 und vom 21.10.2024 bis 04.11.2024 vom Ersten Beigeordneten Jörg Oeffling, Auf der Huf 10, 54636 Bickendorf, Tel.: 06569-960631, vertreten.

Kirchbauverein St. Martin Bickendorf e.V.

100-jähriges Jubiläum der Kirchenorgel St. Martin in Bickendorf begeistert



Die Kirchbauverein St. Martin Bickendorf feierte das 100-jährige Jubiläum ihrer historischen Kirchenorgel mit einem eindrucksvollen Festakt, der die Besucher und Teilnehmer gleichermaßen begeisterte. Eröffnet wurde die Veranstaltung mit

einem gelungenen Flohmarkt rund um die Kirche.

Mit beeindruckender Präzision und musikalischer Vielfalt setzte der **Musikverein Rommersheim** unter der Leitung von Joef Oefflin am Samstagabend mit dem „Fröhlichen Feierabend“ ein Ausrufezeichen. Pastor Bender an der Kirchenorgel und der Projektchor Bickendorf mit Chorleiterin Dorothea Schönhofen gestalteten das Festhochamt mit harmonischen und gefühlvollen Interpretationen. Nach dem Festhochamt begrüßte der zweite Vorsitzende des KBV Bickendorf, Hans Klaus Grün, die Gäste auf das Herzlichste. Die Grüße und ein Geschenk des Eifelkreises Bitburg-Prüm überbrachte der Erste Kreisbeigeordnete MdL Michael Ludwig. Der unumstrittene Star des Tages war jedoch die Kirchenorgel selbst. Der renommierte Organist Benno Raabe beeindruckte die Zuhörer mit einem abwechslungsreichen Repertoire. Besonders emotional wurde es, als die Orgel allein in all ihrer Pracht erklang und die Kirche mit ihrer majestätischen Klangfülle erfüllte. Das Finale des Festaktes bildeten der **MGV Killecho Erdorf/ MGVB 1843 Bitburg, Kirchenchor St. Pankratius Ehlenz** und die **Kinder der Kita Bickendorf**, die in harmonischer Zusammenarbeit sangen und musizierten. Die Verschmelzung der unterschiedlichen Klangkörper ließ den Kirchenraum in eine wahre Sinfonie der Klänge eintauchen und sorgte bei vielen Zuhörern für Gänsehaut. Mit langanhaltendem Applaus bedankte sich das Publikum für die beeindruckenden Darbietungen und den rundum gelungenen Nachmittag. Viele äußerten, dass es ein unvergessliches Erlebnis war, bei dem die besondere Bedeutung der Kirchenorgel und die Vielfalt der Gemeinde auf wundervolle Weise zum Ausdruck kamen. Der Festakt klang mit einem fröhlichen und geselligen Beisammensein aus, wobei sich die Besucher und Sänger noch lange über die Eindrücke des Tages austauschten. Der Kirchbauverein St. Martin Bickendorf blickt stolz auf dieses besondere Jubiläum zurück und freut sich auf weitere Höhepunkte in der Zukunft. Er hat sich auf die Fahne geschrieben den Kirchturmhahn wieder auf dem Kirchturm anzubringen, weil er ein stolzes Zeichen des Glaubens und der Tradition ist und wir es nur gemeinsam schaffen, unseren Kirchturm wieder in seiner vollen Pracht erstrahlen zu lassen. Dazu brauchen wir Unterstützung. Jede Spende, jede helfende Hand und jede Stimme für dieses Projekt zählt.



Ortsbürgermeister Dietmar Tures, der auch Schirmherr des Jubiläumsfestes war überbrachte die Glückwünsche der Ortsgemeinde und übergab eine Spende an die Vorsitzende des Kirchbauvereins Tanja Pawlowski. Foto: Wilfried Kootz



Der Vorsitzende des Maibaumverein Josef Klankert (links) gratulierte zum Jubiläum und übergab eine Fotocollage mit einer Spende. Foto: Wilfried Kootz



Burbach

Ortsbürgermeister: Johann Spoden, Tel. 0176/55309286

www.burbach-eifel.de

Herbstfrühstück für Jedermann der Gemeinden Burbach/Neustraßburg/Balesfeld

Wann: Dienstag, 15. Oktober 2024 um 9.30 Uhr

Wo: Gemeindehalle Burbach

Kostenbeitrag: Erwachsene: 9,50 € Schulkinder: 5,00 €

Wir möchten euch hiermit gerne herzlich einladen zum Herbstfrühstück, und um mit uns ein paar schöne Stunden zu verbringen.



Die Frauengemeinschaft St. Margareta Burbach – Neustraßburg – Balesfeld freut sich auf euch. Um Anmeldung wird gebeten bis **Donnerstag, 10.10.2024** bei

Beate Peters, Tel.: 06553/961249 oder

Angelika Hackl, Tel.: 06553/1745



Dahlem

Ortsbürgermeister: Ralf Otten, Tel. 06562/1074

www.dahlem.eu

Herbstaktionstag

Liebe Mitbürgerinnen und Mitbürger.

Unser diesjähriger Herbstaktionstag findet am Samstag, dem 12.10.2024 statt. Wie jedes Jahr wollen wir unser Dorf auf die „kalte“ Jahreszeit vorbereiten. Dazu gehören nicht nur die Grundreinigung unseres Bürgerhauses, sondern auch die Pflege rund um Friedhof und Spielplatz. Außerdem wollen wir die Rinnen entlang der Weges Triererberg reinigen und dadurch sicherstellen, dass das dort anfallenden Regenwasser problemlos abgeführt werden kann. Mitzubringen wäre für diese Arbeiten, wenn möglich, Freischneider und Rechen. Auch entlang des Wirtschaftsweges beginnend von der Straße Im Neuenweg bis zum Holzplatz, führen wir in diesen Jahr eine Grabenpflege durch. Benötigt werden hier vor allem Schaufel und Besen. Begleitet werden diese Arbeiten von einem Minibagger. Die Einlaufschächte entlang der Wirtschaftswegs benötigen ebenfalls einer Reinigung. Ihr seht also, es gibt einiges zu tun. Ich hoffe, dass sich viele Einwohner an diesen Aktionen beteiligen und wir gemeinsam die vorgesehenen Arbeiten, getreu dem Motto „Viele Hände, schnelles Ende“, erledigen können. Beginnen wollen wir deshalb in diesem Jahr etwas früher als gewohnt.

Alle, die an den Arbeiten entlang der Wege teilnehmen, möchte ich bitten sich bereits um 08.30Uhr am Bürgerhaus einzufinden. Diejenigen, die an der Reinigung Bürgerhaus, Friedhof (Umgestaltung) und Spielplatz mitwirken, um 09.00Uhr. Im Anschluss lädt euch die Gemeinde zu einer herzhaften Mahlzeit und einem Umtrunk ein. • Rückfragen können gerne per WhatsApp oder telefonisch an mich gerichtet werden.

Ralf Otten, Ortsbürgermeister

Im Sinne von „Viele Hände - schnelles Ende“ hoffe ich auf eine große Beteiligung und bedanke mich schon jetzt bei allen, die mitmachen.

Zum Abschluss wird es einen Imbiss für die Helfer geben.

Timo Willems
Ortsbürgermeister

Brennholz

Aus dem Gemeinwald Gindorf sind noch folgende Brennholzpolter zu verkaufen:

| Betrieb | Pol-Nr. | HA | Menge | Einh. | Preis in € |
|-------------|---------------|-------|-------|-------|------------|
| GDE Gindorf | RP-009-084311 | Buche | 0,90 | fm oR | 58,5 |
| GDE Gindorf | RP-009-012376 | Buche | 15,00 | rm mR | 585 |
| GDE Gindorf | RP-009-012377 | Buche | 17,00 | rm mR | 663 |
| GDE Gindorf | RP-009-490857 | Buche | 10,40 | fm oR | 676 |
| GDE Gindorf | RP-009-490860 | Buche | 9,30 | fm oR | 604,5 |
| GDE Gindorf | RP-009-490871 | Buche | 7,10 | fm oR | 461,5 |
| GDE Gindorf | RP-009-490867 | Buche | 8,60 | fm oR | 559 |
| GDE Gindorf | RP-009-490870 | Buche | 8,50 | fm oR | 552,5 |
| GDE Gindorf | RP-009-490872 | Buche | 2,80 | fm oR | 182 |

Interessenten melden sich bei:

Thomas Schneider
Forstrevier Waldeifel
Auf Bürgerfeld 4
54647 Pickließem
Mobil 015228850240
Thomas.Schneider@wald-rlp.de

Einsichtnahme in den Entwurf der Haushaltssatzung mit -plan für das Jahr 2024-2025

Möglichkeit zur Einreichung von Vorschlägen

Der Entwurf der Haushaltssatzung der Ortsgemeinde Gindorf liegt mit dem Haushaltsplan und den Anlagen ab dem 12.10.2024 bis zur Beschlussfassung während der allgemeinen Öffnungszeiten bei der Verbandsgemeindeverwaltung Bitburger Land, Hubert-Prim-Str. 7, 54634 Bitburg, Zimmer 222, zur Einsichtnahme aus.

Außerdem steht die Haushaltssatzung mit -plan und Anlagen im Internet unter www.bitburgerland.de im Bereich Ortsgemeinden/Gindorf/Gemeinderat (freigegebene Sitzungsvorlagen) zur Einsichtnahme bereit.

Die Einwohnerinnen und Einwohner der Ortsgemeinde können innerhalb einer Frist von 14 Tagen ab Bekanntmachung Vorschläge zum Entwurf der Haushaltssatzung mit -plan und Anlagen einreichen.

Die Vorschläge sind schriftlich bei der Verbandsgemeindeverwaltung Bitburger Land, Hubert-Prim-Str. 7, 54634 Bitburg, oder beim Unterzeichner einzureichen. Der Ortsgemeinderat wird vor dem Beschluss der Haushaltssatzung über die innerhalb der Frist eingegangenen Vorschläge in öffentlicher Sitzung beraten und entscheiden.

Marcus Franzen
Ortsbürgermeister



Ehlencz

Ortsbürgermeister: Erik Lichter, Tel. 06569/372
www.ehlencz-live.de



die FFW Ehlencz präsentiert das
Oktoberfest

Ehlencz
Musikverein • Haxen • Sektbar • Garde

12.10.2024
Gemeindehaus Ehlencz
19 Uhr

QR code and **EINTRITT FREI** stamp.



Gindorf

Ortsbürgermeister Marcus Franzen, Tel. 06565/9556405

Friedhofsaktion 2024

Am 26.10.23 ab 9.00 Uhr findet die diesjährige Friedhofsaktion ein. Vor Allerheiligen wollen wir die komplette Anlage pflegen und hoffen deshalb auf zahlreiche Helfer.

Außerdem stehen an diesem Tag noch verschiedene Landschaftspflege-Aufgaben innerhalb des Dorfes an.

Wir treffen uns am Dorfplatz und bitten darum, dass jeder seine eigenen Gartengeräte mitbringt.

In diesem Zusammenhang weise ich darauf hin, dass ganzjährig jeder Grabbesitzer, aber auch Besitzer noch freier Grabstellen, zur Pflege des Grabmals und der Umgebung verpflichtet sind, wie in der Friedhofssatzung festgehalten. „Das Grabmal soll den Friedhof nicht verunstalten.“

Die eigentliche Grabstelle und die Anlage drumherum sollen bitte unkrautfrei gehalten werden und verwelkte und verdorrte Pflanzen entfernt werden. Wenn jeder seinen Teil dazu beiträgt, kann die Pflege des Friedhofs weiter auf diese Art erfolgen. Nur so können die Friedhofsgebühren niedrig gehalten werden.



Halsdorf

Ortsbürgermeister: Berthold Heck, Tel. 06522/759
www.halsdorf.de

Bekanntmachung

Berufung einer Ersatzperson in den Ortsgemeinderat Halsdorf

Nachdem ich zum ehrenamtlichen Ortsbürgermeister ernannt wurde, bin ich auf Grund von § 5 Abs. 4 Kommunalwahlgesetz aus dem Ortsgemeinderat als gewähltes Ratsmitglied ausgeschieden. Auf Grund des Ergebnisses der Kommunalwahl vom 09. Juni 2024 habe ich Herrn Stefan Viktor als Ersatzperson in den Ortsgemeinderat berufen.

Halsdorf, 02.10.2024
Ortsgemeinde Halsdorf
Berthold Heck
Ortsbürgermeister



Heilenbach

Ortsbürgermeister: Egon Moos, Tel. 0160/7522877

www.heilenbach.de

Sitzung des Ortsgemeinderates Heilenbach

Information aus der Ratssitzung vom 02.09.2024

In der konstituierenden Sitzung des Ortsgemeinderates Heilenbach wurden folgende Angelegenheiten beraten und beschlossen:

- die Verpflichtung der neuen Ratsmitglieder.
- zum Ortsbürgermeister wurde Herr Egon Moos gewählt.
- der Erlass einer neuen Hauptsatzung.
- die Wahl der neuen Ortsbeigeordneten Birgit Weyandt zur 1. Ortsbeigeordnete Michael Arnoldy zum 2. Ortsbeigeordneten.
- die Wahl der Mitglieder des Rechnungsprüfungsausschusses Mitglieder: Evelyn Schmitz, Stefan Schmitz und Alois Schmitz
Stellvertreter: Arnold Schmitz.
- die Mustergeschäftsordnung des fachlich zuständigen Ministeriums zu erlassen.
- den „Bitburger Landboten“ als Zeitung für öffentliche Bekanntmachungen zu bestimmen. Dringliche Sitzungen werden im „Trierischen Volksfreund“ bekannt gemacht, sofern eine rechtzeitige Bekanntmachung im „Bitburger Landboten“ nicht mehr möglich ist.



Idenheim

Ortsbürgermeisterin: Ingrid Penning, Tel. 06506/8012

www.idenheim.de

Rudolf Streit vollendet 90. Lebensjahr



Herzlichen Glückwunsch!

Am 09. September 2024 vollendete Rudolf Streit sein 90. Lebensjahr. Gefeierte wurde am 15. September im Gasthaus Zens-Ewen, gemeinsam mit Familie und Nachbarschaft. Sichtlich gerührt und erfreut war der Jubilar als der Musikverein Harmonie Idenheim ihm zu Ehren ein Ständchen gab. So ließ er es sich nicht nehmen den Dirigentenstab von Sebastian Konz zu übernehmen und den Marsch San Carlo zu dirigieren. Rudolf Streit ist dem Musikverein bis heute verbunden. Nachdem er in jungen Jahren, gemeinsam mit Freunden, beim Musikverein Röhl erste Erfahrungen im Musizieren machte, gründete die Gruppe in der Gründungsversammlung in 1958 den Musikverein „Harmonie“ Idenheim. Voller Freude und Begeisterung erzählte er an seinem Geburtstag von der Kameradschaft, vom Zusammenhalt und der Freude zur Musik in der Vereinsgeschichte. Es war ihm wichtig, diesen auch für heute unverzichtbaren Geist zu vermitteln.

Heute ist es kaum mehr vorstellbar, dass man damals beim Ortsbürgermeister Geld zum Kauf von Instrumenten leihen musste oder eingesammelte Getreidespenden zur Anschaffung weiterer Instrumente nutzte.

So ging ein kurzweiliger Nachmittag zu Ende, der dem Jubilar sichtlich viel Freude bereitete.

Der 1. Beigeordnete Thomas Neises, selbst am Schlagzeug, gratulierte persönlich und im Namen der Ortsgemeinde, der Verbandsgemeinde und des Landkreises zum Geburtstag und erzählte einige Anekdoten aus dem Leben des gebürtigen Idenheimer Jubilars. Andreas Bartzten überbrachte die Glückwünsche und einen Präsentkorb des Musikvereins „Harmonie“ Idenheim. Wir wünschen Herrn Rudolf Streit noch viele glückliche Jahre bei guter Gesundheit zusammen mit seiner Familie und der Dorfgemeinschaft in Idenheim.

Ingrid Penning, Ortsbürgermeisterin

Nachruf

Wir trauern und nehmen Abschied von Herrn

Ludwig Roth

der am 19. September 2024 im Alter von 81 Jahren verstorben ist.

Ludwig Roth war vom 01.07.1989 bis 30.06.1994 Mitglied des Ortsgemeinderates Idenheim. Darüber hinaus war er in der Zeit vom 01.07.1999 bis 30.06.2009 im Ausschuss für Schulen, Jugend und Kultur des VG-Rates der ehemaligen VG Bitburg-Land.

Die Ämter übte er mit viel Engagement und Weitblick zugunsten der Ortsgemeinde Idenheim und der VG Bitburg-Land aus. In Würdigung seines vielfältigen ehrenamtlichen Engagements wurde Herr Roth 2018 mit der Landesverdienstmedaille ausgezeichnet.

Die Ortsgemeinde Idenheim und die Verbandsgemeinde Bitburger Land danken dem Verstorbenen für das Geleistete und werden ihm ein ehrendes Andenken bewahren.

Unser Mitgefühl gilt seiner gesamten Familie

Ortsgemeinde
Idenheim

Verbandsgemeinde
Bitburger Land

Ingrid Penning
Ortsbürgermeisterin

Janine Fischer
Bürgermeisterin



Idesheim

Ortsbürgermeister: Werner Kreinz, Tel. 06506/8282

www.idesheim.de

Sitzung des Ortsgemeinderates Idesheim

Information aus der Ratssitzung vom 02.09.2024

In der konstituierenden Sitzung des Ortsgemeinderates Idesheim wurden folgende Angelegenheiten beraten und beschlossen:

- die Verpflichtung der neuen Ratsmitglieder.
- die Ernennung des urgewählten Ortsbürgermeisters Herrn Werner Kreinz
- der Erlass einer neuen Hauptsatzung.
- die Wahl und Vereidigung der neuen Ortsbeigeordneten Matthias Schmalen zum 1. Ortsbeigeordneten Heinz Roth zum 2. Ortsbeigeordneten.
- die Wahl der Mitglieder des Rechnungsprüfungsausschusses Mitglieder: Stefan Tusch, Christian Koster, Andreas Mohnen
Stellvertreter: Matthias Weimann, Michaela Fischer, Denis Kreinz
- die Wahl der Mitglieder des Bauausschusses Mitglieder: Heinz Roth, Christian Koster, Dietmar Geimer
Stellvertreter: Andreas Mohnen
- die Wahl der Mitglieder des Ausschusses für Soziales, Familie und Kultur Mitglieder: Michaela Fischer, Matthias Weimann, Denis Kreinz
Stellvertreter: Julia Heinz, Lorena Dockendorf

- die Mustergeschäftsordnung des fachlich zuständigen Ministeriums zu erlassen.
- den „Bitburger Landboten“ als Zeitung für öffentliche Bekanntmachungen zu bestimmen. Dringliche Sitzungen werden im „Trierischen Volksfreund“ bekannt gemacht, sofern eine rechtzeitige Bekanntmachung im „Bitburger Landboten“ nicht mehr möglich ist.

Mit dem Defibrillator Leben retten



Freuten sich über die Anschaffung des Defibrillators (v. l.): Westenergie-Mitarbeiter Henrik Lewna, Westenergie-Kommunalmanager Christian Nathem, Wehrführer Stephan Tusch, Ortsbürgermeister Werner Kreinz und 1. Beigeordneter Matthias Schmalen
Foto: (Westenergie AG / Leonie Fürmeyer)

Westenergie unterstützt Gemeinde Idesheim bei der Anschaffung des medizinischen Geräts. Auch Laien können bei Herznotfällen helfen

Ab sofort steht in der Gemeinde Idesheim am Feuerwehrgerätehaus an der Hauptstraße 13a ein neuer Defibrillator für den Einsatz bei Herznotfällen bereit.

Im Interesse der Bürgerinnen und Bürger wurde das Gerät für alle zugänglich an der Außenwand des Gebäudes angebracht. Die Ortsgemeinde Idesheim konnte in Zusammenarbeit mit Westenergie den neuen Defibrillator beschaffen. Gemeinde und Energieunternehmen möchten zusammen eine Möglichkeit bieten, in Notfällen schnell erste Hilfe leisten zu können.

Mit dem Gerät können Ersthelferinnen und Ersthelfer ohne medizinische Vorkenntnisse die Überlebenschancen der Betroffenen erhöhen. Ortsbürgermeister Werner Kreinz erklärte: „Ich bin froh, dass meine Gemeinde nun ein solches Gerät hat und die Gemeindeglieder effektiver bei einem Herzinfarkt erste Hilfe leisten können.“ Denn Herz-Kreislauf-Erkrankungen sind nach Statistiken noch immer die häufigste Todesursache in Deutschland.

Westenergie-Kommunalmanager Christian Nathem fügte hinzu: „Als Partner der Kommunen unterstützen wir den Ausbau der lokalen Infrastruktur in allen Bereichen. Mit dem Defibrillator kann im Notfall genügend Zeit gewonnen werden, bis der Krankenwagen eintrifft.“

Je früher ein Patient mit Herzstillstand Hilfe erhält, desto besser sind seine Überlebenschancen. Sogenannte Automatisierte Externe Defibrillatoren (AED) können das Herzkammerflimmern behandeln – und von Ersthelfern auch ohne medizinische Vorkenntnisse eingesetzt werden. Durch die Kombination aus erster Hilfe durch Herzdruckmassage und früher Defibrillation steigt die Überlebenschance beim plötzlichen Herztod auf über 80 Prozent. Rund 150.000 Menschen sterben in Deutschland jährlich am plötzlichen Herztod, viele dieser Menschen könnten gerettet werden. Dazu ist eine ausreichende Zahl an Defibrillatoren im öffentlichen Raum nötig.

Neben der Energieversorgung engagiert sich Westenergie in ihren Partnerkommunen traditionell in den Bereichen Sport, Kultur, Soziales, Klimaschutz und Bildung.

Über Sponsorings und Kooperationen unterstützt das Unternehmen sowohl kleine Initiativen als auch große Vereine, um mit den Menschen vor Ort auch auf gesellschaftlicher Ebene gemeinsam die Zukunft zu gestalten. Allein über die Mitarbeitendeninitiative Westenergie aktiv vor Ort konnten bereits mehr als 10.000 ehrenamtliche Projekte umgesetzt werden.

IDESHEIMER OKTOBERFEST

12.+13.10.2024

| | |
|--|--|
| <p>SAMSTAG 12.10.</p> <p>19:30 - 23:00 UHR MUSIKVEREINE AUS DER REGION</p> <p>ANSCHLIESSEND TANZMUSIK MIT DEN POWER FLOWERS</p> | <p>SONNTAG 13.10.</p> <p>11:30 - 18:00 UHR MUSIKVEREINE AUS DER REGION</p> <p>14:00 - 15:00 UHR TANZGRUPPE SV IDESHEIM & DJK EINTRACHT DIST</p> <p>AB 11:30 UHR FRÜHSHOPPEN AB 12:00 UHR MITTAGESSEN AB 13:30 UHR KINDER SPIELECKE AB 14:00 UHR KAFFEE & KUCHEN</p> |
|--|--|

MV "LYRA" IDESHEIM 1928 E.V.
EINTRITT FREI

Kyllburgweiler

Ortsbürgermeisterin: Christiane Schwinnen,
Tel. 06563-2716
www.kyllburgweiler.de

Ehrung von Herrn Franz-Josef Willems



Nach der konstituierenden Sitzung am 04.09.2024 erfolgte die Ehrung für die 20-jährige Ratsarbeit von Herrn Josef Willems durch die Ortsbürgermeisterin Christiane Schwinnen. Neben einem Präsentkorb handigte Christiane Schwinnen Herrn Willems auch eine Ehrenurkunde des Gemeinde- und Städtebundes Rheinland-Pfalz aus. Für die Bereitschaft, Verantwortung in der Gemeinde zu übernehmen und sich ehrenamtlich zu betätigen sowie für das große Engagement bedankte sich die Ortsbürgermeisterin auch im Namen der Gemeinde.

amtl. zu betätigen sowie für das große Engagement bedankte sich die Ortsbürgermeisterin auch im Namen der Gemeinde.

Einsichtnahme in den Entwurf der Haushaltssatzung mit -plan für das Jahr 2024-2025

Möglichkeit zur Einreichung von Vorschlägen

Der Entwurf der Haushaltssatzung der Ortsgemeinde Kyllburgweiler liegt mit dem Haushaltsplan und den Anlagen ab dem 12.10.2024 bis zur Beschlussfassung während der allgemeinen Öffnungszeiten bei der Verbandsgemeindeverwaltung Bitburger Land, Hubert-Prim-Str. 7, 54634 Bitburg, Zimmer 221, zur Einsichtnahme aus. Außerdem steht die Haushaltssatzung mit -plan und Anlagen im Internet unter www.bitburgerland.de im Bereich Ortsgemeinden/Kyllburgweiler/Gemeinderat (freigegebene Sitzungsvorlagen) zur Einsichtnahme bereit. Die Einwohnerinnen und Einwohner der Ortsgemeinde können innerhalb einer Frist von 14 Tagen ab Bekanntmachung Vorschläge zum Entwurf der Haushaltssatzung mit -plan und Anlagen einreichen.

Die Vorschläge sind schriftlich bei der Verbandsgemeindeverwaltung Bitburger Land, Hubert-Prim-Str. 7, 54634 Bitburg, oder beim Unterzeichner einzureichen. Der Ortsgemeinderat wird vor dem Beschluss der Haushaltssatzung über die innerhalb der Frist eingegangenen Vorschläge in öffentlicher Sitzung beraten und entscheiden.

*Christiane Schwinnen
Ortsbürgermeisterin*



Malberg

Ortsbürgermeister: Horst Wieland, Tel. 0151/25336757

www.malberg-eifel.de

Brennholz

Aus dem Gemeindewald Malberg sind noch folgende Brennholzpolter zu verkaufen:

| Betrieb | Pol-Nr. | HA | Menge | Einh. | Preis in € |
|-------------|---------------|-----------|-------|-------|------------|
| GDE Malberg | RP-009-092969 | Douglasie | 16,36 | fm oR | 572,6 |
| GDE Malberg | RP-009-112619 | Lärche | 2,00 | rm mR | 70 |
| GDE Malberg | RP-009-012384 | Buche | 6,30 | fm oR | 409,5 |
| GDE Malberg | RP-009-012385 | Fichte | 7,10 | fm oR | 248,5 |
| GDE Malberg | RP-009-012386 | Fichte | 8,50 | fm oR | 297,5 |
| GDE Malberg | RP-009-012387 | Fichte | 4,50 | fm oR | 157,5 |
| GDE Malberg | RP-009-012388 | Fichte | 4,50 | fm oR | 157,5 |
| GDE Malberg | RP-009-012389 | Fichte | 4,70 | fm oR | 164,5 |
| GDE Malberg | RP-009-012390 | Kiefer | 7,50 | fm oR | 262,5 |
| GDE Malberg | RP-009-012391 | Douglasie | 4,80 | fm oR | 168 |
| GDE Malberg | RP-009-012394 | Douglasie | 4,30 | fm oR | 150,5 |
| GDE Malberg | RP-009-012395 | Douglasie | 2,00 | fm oR | 70 |

Interessenten melden sich bei:

Thomas Schneider
Forstrevier Waldeifel
Auf Bürgenfeld 4
54647 Pickließem
Mobil 015228850240
Thomas.Schneider@wald-rlp.de



Malbergweich

Ortsbürgermeisterin: Klara Leisen, Tel. 06563/8742

www.malbergweich.de

Brennholz

Aus dem Gemeindewald Malbergweich sind noch folgende Brennholzpolter zu verkaufen:

| Betrieb | Pol-Nr. | HA | Menge | Einh. | Preis in € |
|------------------|---------------|-------|-------|-------|------------|
| GDE Malbergweich | RP-009-012474 | Buche | 10,50 | fm oR | 682,5 |
| GDE Malbergweich | RP-009-012476 | Buche | 10,60 | fm oR | 689 |
| GDE Malbergweich | RP-009-012470 | Buche | 9,80 | fm oR | 637 |

Interessenten melden sich bei:

Thomas Schneider
Forstrevier Waldeifel
Auf Bürgenfeld 4
54647 Pickließem
Mobil 015228850240
Thomas.Schneider@wald-rlp.de



Neidenbach

Ortsbürgermeister: Walter Densborn, Tel.: 0151/59115315

www.neidenbach.de

Treibjagd

Am Freitag 11.10.2024 und Samstag 12.10.2024 findet in der Zeit von 9:00 Uhr bis 16:00 Uhr eine Treibjagd im Bereich des gemeinschaftlichen Jagdbezirkes Neidenbach/Neuheilenbach/Usch/Mohrweiler/Bruderholz statt.

Radfahrer und Wanderer werden um besondere Vorsicht und Beachtung gebeten bzw. sollten den Bereich meiden.

Wir bitten die Verkehrsteilnehmer zu beachten, dass sich die Wahrscheinlichkeit des unkontrollierten Wildwechsels auf den angrenzenden Straßen erhöht.

*Jagdaufseherin
Diane Krämer (01525-8425348)*

Bekanntmachung

Berufung einer Ersatzperson in den Ortsgemeinderat

Nachdem ich zum ehrenamtlichen Ortsbürgermeister ernannt wurde, bin ich auf Grund von § 5 Abs. 4 Kommunalwahlgesetz aus dem Ortsgemeinderat als gewähltes Ratsmitglied ausgeschieden. Auf Grund des Ergebnisses der Kommunalwahl vom 09. Juni 2024 habe ich Herrn Sebastian Theis, Sefferweg 8, 54657 Neidenbach, als Ersatzperson in den Ortsgemeinderat berufen.

*Neidenbach, 02.10.2024
Ortsgemeinde Neidenbach
Walter Densborn
Ortsbürgermeister*



Neuheilenbach

Ortsbürgermeister: Timo Heinz, Tel. 0160/94457568

www.neuheilenbach.de

Treibjagd

Am Freitag 11.10.2024 und Samstag 12.10.2024 findet in der Zeit von 9:00 Uhr bis 16:00 Uhr eine Treibjagd im Bereich des gemeinschaftlichen Jagdbezirkes Neidenbach/Neuheilenbach/Usch/Mohrweiler/Bruderholz statt.

Radfahrer und Wanderer werden um besondere Vorsicht und Beachtung gebeten bzw. sollten den Bereich meiden.

Wir bitten die Verkehrsteilnehmer zu beachten, dass sich die Wahrscheinlichkeit des unkontrollierten Wildwechsels auf den angrenzenden Straßen erhöht.

*Jagdaufseherin
Diane Krämer (01525-8425348)*

Bekanntmachung der Sitzung des Ortsgemeinderates Neuheilenbach am 17.10.2024

Am Donnerstag, 17.10.2024 findet um 18:30 Uhr im Bürgerhaus in Neuheilenbach eine Sitzung des Ortsgemeinderates Neuheilenbach statt mit folgender

Tagesordnung: Öffentlicher Teil

- 1 Flächennutzungsplan der Verbandsgemeinde Bitburger Land; -13. Änderung des FNP für den Teilbereich der ehemaligen VG Kyllburg-; Ausweisung einer Fläche für Wohn-/Mischgebiet und einer Gemeinbedarfsfläche auf der Gemarkung Neidenbach - Zustimmung der Ortsgemeinde gemäß § 67 Abs. 2 GemO
- 2 Wahl eines Vertreters der Ortsgemeinde Neuheilenbach in den Waldzweckverband Balesfeld-Neuheilenbach
- 3 Neufestsetzung der Nutzungsgebühren für das Gemeindehaus
- 4 Beratung und Beschlussfassung über den Haushaltsplan und den Erlass einer Haushaltssatzung für die Jahre 2024 und 2025
- 5 Mitteilungen und Anfragen

Nichtöffentlicher Teil

- 6 Auftragsvergabe
- 7 Mitteilungen und Anfragen

*Neuheilenbach, 02.10.2024
Ortsgemeinde Neuheilenbach
Timo Heinz
Ortsbürgermeister*

langlebigen LED-Beleuchtung entlasten wir nicht nur den Haushalt der Gemeinde, sondern sparen zudem Teile des klimaschädlichen Gases CO2 ein. Das ist ein Beitrag zum Klimaschutz“, stellte Ortsbürgermeister Steinbach bei der Begehung fest. Christian Nathem, Kommunalmanager bei Westenergie in der Region Trier, ergänzte: „Die Umrüstung von Beleuchtungsanlagen im öffentlichen Raum hin zur effizienten LED-Technik zahlt sich immer aus und kommt dem Umweltschutz zugute.“



Oberkail

Ortsbürgermeisterin: Petra Fischer, Tel. 06567/960282

www.oberkail.de

Kreissiegerfeier

Liebe Oberkailer,
am Freitag, 11. Oktober 2024 findet ab 19 Uhr im Haus Kayl die Kreissiegerfeier von „Unser Dorf hat Zukunft“ statt. Die diesjährigen Teilnehmergebiete aus dem Eifelkreis Bitburg-Prüm werden jeweils mit einer Abordnung nach Oberkail kommen. Wir freuen uns, dass wir die Veranstaltung in Oberkail ausrichten und mit einem besonderen Programmpunkt bereichern dürfen. Zu diesem abwechslungsreichen Abend laden wir Euch ein. Bei der Vielzahl von Gästen werden die Sitzplätze sicherlich nicht für alle ausreichen, an den Stehtischen ist es aber mindestens genauso schön. Besonders würden wir uns freuen, diejenigen begrüßen zu dürfen, die im August zum Gelingen des Dorfrundgangs und dem Sieg auf Kreisebene beigetragen haben. Wir freuen uns auf einen schönen Abend zusammen mit Euch.

*Petra Fischer, Ortsbürgermeisterin
sowie der Gemeinderat*



Von links: Kommunalmanager Christian Nathem von Westenergie, Wehrführer André Hommerding von der Feuerwehr sowie Ortsbürgermeister Nico Steinbach im Feuerwehrgerätehaus in Oberweiler.
Foto: David Kryszons/Westenergie

Keeler-Möhnen e.V.

Einladung zur Jahreshauptversammlung

Die Jahreshauptversammlung der Keeler-Möhnen findet am 25.10.2024 um 20:00 Uhr im Haus Kayl im Oberstübchen statt. Hierzu sind alle Mitglieder recht herzlich eingeladen.

Tagesordnung

1. Begrüßung und Eröffnung durch die 1. Vorsitzende
2. Jahresbericht durch die 1. Vorsitzende
3. Bericht der Kasse
4. Bericht der Kassenprüfer
5. Entlastung des Vorstandes
6. Verschiedenes

Weitere Themen können gerne bis spätestens 21.10.2024 beim Vorstand eingereicht werden.

Wir freuen uns auf rege Teilnahme.

Der Vorstand



Oberweis

Ortsbürgermeister: André Szybalsky, Tel. 015119420921

www.oberweis.de

Nachruf

Mit großer Trauer erfüllt uns die Nachricht vom Tod unseres ehemaligen Gemeinderatsmitglied

Franz-Josef Schäfer

Der am 17.09.2024 im Alter von 72 Jahren Verstorbene wirkte viele Jahre in fast allen Bereichen des gesellschaftlichen Lebens seines Heimatdorfes Oberweis mit.

Franz-Josef Schäfer gehörte von 2004 – 2009 dem Gemeinderat von Oberweis an. Nicht nur in dieser Zeit hat er sich für das Wohl der Bürger und Bürgerinnen von Oberweis eingesetzt.

Vielen Kindern hat er als Nikolaus über Jahre hinweg große Freude bereitet. Auch die Jugendlichen lagen ihm am Herzen, so half er beim Aufbau des ehemaligen Jugendraumes tatkräftig mit und zeigte großes Engagement.

Hilfsbereit war er gegenüber seinen Mitmenschen und half, wenn es bürokratische Hürden gab.

Seine Direktheit und Offenheit waren ein Markenzeichen von ihm. Er würde nun sagen: „Unglaublich, aber ich werde nun gehen“.

Die Gemeinde Oberweis verabschiedet sich mit großem Respekt von Franz-Josef Schäfer und wird ihm ein ehrendes Andenken bewahren.

Unser Mitgefühl gilt besonderes seiner Frau Renate und seiner Familie.

*Für die Ortsgemeinde Oberweis
André Szybalsky
Ortsbürgermeister*



Oberweiler

Ortsbürgermeister: Nico Steinbach, Tel. 06569/962680

www.oberweiler.eu

Westenergie modernisiert Beleuchtung im Feuerwehrgerätehaus in Oberweiler

- Westenergie unterstützt Ortsgemeinde mit einem Zuschuss
- Neue LED-Technik senkt Strombedarf deutlich

Gemeinsam mit dem Energiedienstleister und Infrastrukturanbieter Westenergie und der Verbandsgemeinde hat die Ortsgemeinde Oberweiler die Beleuchtung im Feuerwehrgerätehaus modernisiert. Dank der Aktion verrichten nun ab sofort vier neue und umweltfreundliche LED-Feuchtraumleuchten und weitere LED-Strahler ihren Dienst im Gebäude. Westenergie unterstützt die Ortsgemeinde Oberweiler mit einem Zuschuss bei den Kosten für die Modernisierung. Vor Ort nutzte Ortsbürgermeister Nico Steinbach gemeinsam mit Vertretenden der Feuerwehr und von Westenergie die Möglichkeit, die neue Technik im Feuerwehrgerätehaus zu besichtigen und dankte der Feuerwehr für ihre Eigenleistungen. „Mit der neuen

**Ortsgemeinde Oberweis****Stellenausschreibung**

In der Kindertagesstätte „Kleine Strolche“ in Oberweis ist zum 01.01.2025 eine Teilzeitstelle als

Reinigungskraft (m/w/d)

zu besetzen. Die wöchentliche Arbeitszeit beträgt 18 Stunden.

Wir bieten:

- Einen sicheren und zukunftsorientierten Arbeitsplatz im öffentlichen Dienst
- Eine Vergütung nach den Bestimmungen des Tarifvertrages für den öffentlichen Dienst (TVöD)
- Die im öffentlichen Dienst üblichen Sozialleistungen (z.B. betriebliche Altersvorsorge, Jahressonderzahlung)

Sie möchten Teil unseres Teams werden? Dann senden Sie bitte Ihre aussagekräftigen Unterlagen bis zum **18.10.2024** an die Verbandsgemeindeverwaltung Bitburger Land, Personalbüro, Hubert-Prim-Str. 7, 54634 Bitburg oder an bewerbung@bitburgerland.de

**Ortsgemeinde Oberweis****Stellenausschreibung**

In der Kindertagesstätte „Kleine Strolche“ in Oberweis ist zum 01.01.2025 eine Teilzeitstelle als

Hauswirtschaftskraft (m/w/d)

zu besetzen. Die wöchentliche Arbeitszeit beträgt 15 Stunden.

Ihre Aufgaben:

- Zubereitung bzw. Ausgabe von warmen und kalten Speisen
- Mitgestaltung und Umsetzung des Menüplans
- Einkaufen von Lebensmitteln
- Spülen und sortieren von Frühstücksgeschirr
- Kontrolle der Lager- und Kühlräume
- Allgemeine Reinigungsarbeiten im Arbeitsbereich
- Sicherstellung der Hygiene unter Einhaltung der HACCP-Richtlinien

Wir bieten:

- Einen sicheren und zukunftsorientierten Arbeitsplatz im öffentlichen Dienst
- Eine Vergütung nach den Bestimmungen des Tarifvertrages für den öffentlichen Dienst (TVöD)
- Die im öffentlichen Dienst üblichen Sozialleistungen (z.B. betriebliche Altersvorsorge, Jahressonderzahlung)

Wir erwarten:

- Eine abgeschlossene Ausbildung als Hauswirtschafter (m/w/d) oder eine vergleichbare Ausbildung
- Zuverlässigkeit und eine eigenständige Arbeitsweise
- Führerschein Klasse B mit eigenem PKW

Senden Sie bitte Ihre aussagekräftigen Unterlagen bis zum **18.10.2024** an die Verbandsgemeindeverwaltung Bitburger Land, Personalbüro, Hubert-Prim-Str. 7, 54634 Bitburg oder an bewerbung@bitburgerland.de

**Olsdorf**

Ortsbürgermeister: Frank Wagner, Tel.: 06527/934666

www.olsdorf.de**Bekanntmachung der Sitzung des Ortsgemeinderates Olsdorf am 09.10.2024**

Am Mittwoch, 09.10.2024 findet um 18:00 Uhr im Gemeindehaus in Olsdorf eine Sitzung des Ortsgemeinderates Olsdorf statt mit folgender

Tagesordnung:**Öffentlicher Teil**

- 1 Beratung und Beschlussfassung über den Forstwirtschaftsplan für das Forstwirtschaftsjahr 2025
- 2 Mitteilungen und Anfragen

Olsdorf, 02.10.2024
Ortsgemeinde Olsdorf
Frank Wagner
Ortsbürgermeister

**Rittersdorf**

Ortsbürgermeister: Daniel Lichter, Tel. 0151/64088938

www.rittersdorf.eu**Informationsveranstaltung zur Vorsorgemöglichkeit**

Liebe Bürgerinnen und Bürger, wir laden Sie herzlich ein zu einer Informationsveranstaltung zur Vorsorgemöglichkeit Gemeindehaus Rittersdorf.

Am Mittwoch 16. Oktober um 16.00 Uhr (ohne Anmeldung) Krankheit, Unfall, Alter - Keiner von uns will sich so eine Situation vorstellen, und doch beschleicht uns das Gefühl, dass es wichtig wäre sich zu kümmern.

Habe ich eine Vertrauensperson, die für mich entscheiden kann? Was sind die Alternativen?

Wie gehe ich das Thema am Besten an? Die Veranstaltung gibt einen Überblick und Informationen rund um die Themen Vorsorgevollmacht, Betreuungsverfügung und Patientenverfügung.

Referentin Tanja Rings SKFM Bitburg
Einladung Gemeinde Rittersdorf,
Renate Stalpes, Beigeordnete
Dorfgemeinschaft und Soziales

**Seinsfeld**

Ortsbürgermeister: Christian Schon,

Tel. 06567/9608862

Sitzung des Ortsgemeinderates Seinsfeld**Information aus der Ratssitzung vom 26.09.2024**

In der konstituierenden Sitzung des Ortsgemeinderates Seinsfeld wurden folgende Angelegenheiten beraten und beschlossen:

- die Verpflichtung der neuen Ratsmitglieder.
- zum Ortsbürgermeister wurde Herr Christian Schon gewählt. Anschließend wurde Herr Schon ernannt.
- der Erlass einer neuen Hauptsatzung.
- die Wahl und Ernennung der Ortsbeigeordneten Patrick Schauster zum 1. Ortsbeigeordneten Peter Berens zum 2. Ortsbeigeordneten.
- die Wahl der Mitglieder des Rechnungsprüfungsausschusses Mitglieder: Ludwig Schon, Georg Wilsmann, Alexander Jovy
Stellvertreterin: Sarah Jafar.
- die Mustergeschäftsordnung des fachlich zuständigen Ministeriums zu erlassen.

- den „Bitburger Landboten“ als Zeitung für öffentliche Bekanntmachungen zu bestimmen. Dringliche Sitzungen werden im „Trierischen Volksfreund“ bekannt gemacht, sofern eine rechtzeitige Bekanntmachung im „Bitburger Landboten“ nicht mehr möglich ist.

Bekanntmachung

Berufung einer Ersatzperson in den Ortsgemeinderat Seinsfeld

Nachdem ich zum ehrenamtlichen Ortsbürgermeister ernannt wurde, bin ich auf Grund von § 5 Abs. 4 Kommunalwahlgesetz aus dem Ortsgemeinderat als gewähltes Ratsmitglied ausgeschieden. Auf Grund des Ergebnisses der Kommunalwahl vom 09. Juni 2024 habe ich Frau Sarah Jafar als Ersatzperson in den Ortsgemeinderat berufen.

Seinsfeld, 26.09.2024
Ortsgemeinde Seinsfeld
Christian Schon
Ortsbürgermeister

tragen oder sie von Jürgen Krämer zu Handpuppen umfunktioniert wurden. Alle Beteiligten sorgten für einen unvergesslichen Auftritt. Bei allem Spaß und Witz wurde aber auch ein ernstes Thema, das Thema Kindergesundheit, angesprochen. Im Rahmen einer spontanen Spendenaktion zugunsten des ehrenamtlichen Projektes „Vor-Tour der Hoffnung“, welches sich der konkreten Hilfe für krebs- und leukämiekranke Kinder verschrieben hat, kam ein Betrag in Höhe von rund 283,-€ zusammen. Hierfür bedanken auch wir uns noch einmal bei allen Spenderinnen und Spendern. Es war ein schöner Nachmittag mit neuen Begegnungen und interessanten Gesprächen.

Ihr/Euer Gemeinderat

Aktionstag am 12.10.2024!

Liebe Mitbürgerinnen und Mitbürger, am Samstag, den 12.10.2024 möchten wir uns um 09:00 Uhr am alten Feuerwehrhaus treffen, um unsere Ortsgemeinde fit für den Winter zu machen. Es stehen mal wieder viele Arbeiten an um unser schönes Dorf ein Stück „erlebenswerter“ zu machen. Wir alle würden uns über eine rege Teilnahme freuen. Bitte bring die üblichen Werkzeuge mit. Für das leibliche Wohl ist wie immer gesorgt.

Euer Ortsbürgermeister
Jürgen Schäfer



Sülm

Ortsbürgermeister: Jürgen Schäfer, Tel. 06562/966818

www.suelm.de

Rückblick zum Seniorennachmittag



Am 29.09.2024 fand der diesjährige Seniorennachmittag im Jugendheim statt.

Ortsbürgermeister Jürgen Schäfer begrüßte zunächst alle Anwesenden und gab einen kurzen Einblick in die Arbeit des Gemeinderates sowie einen Ausblick auf die anstehenden Projekte im kommenden Jahr.

Im Anschluss daran wurde den Seniorinnen und Senioren von Jörg Huber die Kunst des Schnapsbrennens näher erläutert und jeder,

der wollte, durfte das Ergebnis im Rahmen einer kleinen Schnapsprobe auch verkosten.

Das Highlight des Tages waren „Jürgen und Horst“. Bauchredner Jürgen Krämer und seine Handpuppe „Horst“, eine lustige Mischung aus Eichhörnchen und Wolf, brachten mit ihrem Bühnenprogramm alle herzlich zum Lachen. Spontan wurden auch Zuschauer mit ins Programm einbezogen, indem ihnen lustige Aufgaben über-



Usch

Ortsbürgermeister: Theodor Dimmer, Tel. 06594/1488

www.usch-eifel.de

Treibjagd

Am Freitag 11.10.2024 und Samstag 12.10.2024 findet in der Zeit von 9:00 Uhr bis 16:00 Uhr eine Treibjagd im Bereich des gemeinschaftlichen Jagdbezirkes Neidenbach/Neuheilenbach/Usch/Mohrweiler/Bruderholz statt.

Radfahrer und Wanderer werden um besondere Vorsicht und Beachtung gebeten bzw. sollten den Bereich meiden.

Wir bitten die Verkehrsteilnehmer zu beachten, dass sich die Wahrscheinlichkeit des unkontrollierten Wildwechsels auf den angrenzenden Straßen erhöht.

Jagdaufseherin
Diane Krämer
(01525-8425348)

Sitzung des Ortsgemeinderates Usch

Information aus der Ratssitzung vom 26.09.2024

In der Sitzung des Ortsgemeinderates wurden folgende Angelegenheiten beraten und beschlossen:

Öffentlicher Teil

1.)

Der Ortsgemeinderat hat der endgültigen Beschlussfassung des Verbandsgemeinderates zur 13. Änderung des Flächennutzungsplanes für den Teilbereich der ehemaligen VG Kyllburg - Ausweisung einer Fläche für Wohn-/Mischgebiet und einer Gemeindefläche auf der Gemarkung Neidenbach - zugestimmt.

2.)

Der Ortsgemeinderat hat dem Entwurf des Haushaltsplanes für die Jahre 2024 und 2025 zugestimmt. Die Haushaltssatzung wird nach Genehmigung durch die Kreisverwaltung des Eifelkreises Bitburg-Prüm im Bitburger Landboten veröffentlicht.

3.)

Des Weiteren wurde unter Mitteilungen und Anfragen über

- die angestrebte Baumpflanzaktion zur Wiederaufforstung,
- die noch fehlende Leitplanke an der K 126 und
- über den Waldbestand informiert.



www.wittich.de

Nachruf

Hermann Schultheis

***26.04.1952 +29.08.2024**

Wir trauern um unser langjähriges Gemeinderatsmitglied Hermann Schultheis.

Neben seiner Mitarbeit im Gemeinderat war er immer engagiert bei den Aktivitäten des Dorf- und Feuerwehrfördervereins und auch bei der Erstellung des Zukunft-Check Dorf.

Das Ortsbild unseres schönen Dorfes lag ihm immer sehr am Herzen.

Zusammen mit seiner Frau Gabi prägte er unser Ortsbild bis heute positiv mit ihrem sehr gepflegten Heidschnuckenhof.

Unser tiefstes Beileid gilt seiner Familie und all denen, die von ihm geliebt wurden. Mögen sie in dieser schwierigen Zeit Trost und Frieden finden.

In unseren Herzen wird er immer weiterleben und wir werden ihn als eine wunderbare Person in Erinnerung behalten, die unser Leben bereichert hat.

Theo Dimmer *Axel Fandel*
Ortsbürgermeister Dorf- und Feuerwehrförderverein



**Kommunaler Wirtschaftspark
A 60 / Fließem**

Verbandsvorsteherin
Frau Anja Esch
Tel.: 06569/1231
E-Mail: a.esch@fliessem.de

VGW Bitburger Land
Herr Wolfgang Klaas
Tel. 06561/66-3020
wolfgang.klaas@bitburgerland.de

www.wirtschaftspark-fliessem.de

GLEICHSTELLUNG

**Gleichstellungsbeauftragte der
Verbandsgemeinde Bitburger Land**

Frau Sylvia Mathey.....Tel.: 06563-962570
Sprechstunde nach vorheriger telefonischer Vereinbarung.

AUS DEM FORST

Forstamt Bitburg, 54634 Bitburg, Kleiststr. 5
Tel: 06561-94690, Fax: 06561-9469-26,
www.wald.rlp.de/de/forstamt-bitburg
Forstrevier Bitburg-Steinborn, Otmar Koch,Tel: 06561-4813
Forstrevier Geweberwald, Jürgen Wagner, ..Tel: 0 6569-963317
Forstrevier Bitburg-Land-Süd, Burkhard Pickan, Tel: 06562-2226
Forstrevier Speicher, Michael Kronenberg, ...Tel: 0175-4375166
Forstrevier Waldeifel, Thomas Schneider, ...Tel: 0152-28850240
Privatwald Bitburg-Süd, Tim Schumacher, Tel: 0162-2186199
Privatwald Bitburg-Nord, Alois Junk-Alff, Tel: 0152-28850651

ZWECKVERBÄNDE



Günstige Gewerbeflächen in idealer Lage

Kontakt:

Verbandsvorsteher Bernhard Klein
Telefon 0160 / 94 91 48 48

Herr Wolfgang Klaas
Telefon 0 65 61 / 66 - 3160

Herr Otmar Banz
Telefon 06561/66-3030

www.igzbadem.de

Reklamationen wegen Nichtzustellung des „Bitburger Landboten“ nimmt der Verlag entgegen unter folgender Nummer:

06502/9147-0

Die neue E-Mail-Adresse für Reklamationen ist:

vertrieb@wittich-foehren.de



www.wittich.de

KINDERTAGESSTÄTTEN

Familienwandertag der Kita Badem

Bei tollem Wetter ging es am Samstag, den 21. September mit unserer Wanderung los. Gut gelaunt starteten wir am Sportplatz zu einer gemütlichen Runde. Am Wegesrand entdeckten die Kinder viele interessante Sachen und erkundeten die Feldwege. Ankommen am Sportplatz warteten ein kleiner Imbiss und Getränke auf uns. Gut gestärkt freuten die Kinder sich auf die Spielstationen unserer Kinderolympiade. Zum Abschluss gab es als kleine Belohnung, eine Medaille und ein Bon für ein leckeres Eis vom Eismann.

Wir möchten uns ganz herzlich bei allen Helfern, dem Elternbeirat und dem Förderverein für die tatkräftige Unterstützung bedanken.



SCHULEN

Freie Montessori-Schule Bitburg-Prüm



Montessori auch ab Klasse 5 und 6?
Ja klar! 

Eltern-Info-Abend am 4. Dezember von 18 - 20 Uhr

Nur für die 5. und 6. Klasse sind noch Plätze frei für den Start im Schuljahr 2025/2026. Quereinstieg möglich.

Hospitationstage vom 9. - 20.12. für die Kinder.

Wir freuen uns auf euch. 

Letzte freie Plätze für die 5. und 6. Klasse ab 2025/2026 - Quereinstieg möglich

Für die 5. und 6. Klasse an der neuen weiterführenden Schule der Freien Montessori-Schule Bitburg-Prüm sind nur noch wenige Plätze frei. Ein Quereinstieg ist in allen Klassenstufen möglich! Anmeldungen für die staatlich anerkannte Grundschule (Klassen 1 – 4) können aktuell ausschließlich nur auf einer Warteliste gesammelt.

Herzliche Einladung:

Eltern-Info-Abend:

Am 4. Dezember von 18 - 20 Uhr können interessierte Eltern sich vor Ort über die Montessori-Schule, den Unterricht und die Montessori-Pädagogik informieren und ihre Fragen besprechen. Weitere Informationen folgen nach Anmeldung.

Schnupper-Unterricht vom 9. – 20. Dezember: Gerne können Kinder im Unterricht hospitieren, die Schule kennenlernen und selbst erleben, wie der Schulalltag aussieht.

Ein besonderes Highlight der weiterführenden Schule: der **Erdkinderplan nach Maria Montessori**, der im 7. und 8. Schuljahr seinen Platz findet. Dieses pädagogische Konzept fördert die Selbstständigkeit und das Verantwortungsbewusstsein der Schüler und liegt dem Team der Montessori-Schule besonders am Herzen. Das Lernen findet in dieser Zeit an zwei Tagen pro Woche in der Natur und der realen Welt statt. Die Jugendlichen wenden durch praktische Erfahrungen z.B. auf einem Bauernhof und handwerklichen Projekten ihr Wissen an, vertiefen es und stärken gleichzeitig ihr soziales Engagement und Miteinander. Ziel ist es, ihre Entwicklung zu ganzheitlichen, verantwortungsvollen und selbstbewussten Erwachsenen zu unterstützen.

Die weiterführende Schule wird Jahr um Jahr aufgebaut bis zur 10. Klasse.

Anmeldungen für den Info-Abend mit Angabe der Teilnehmer (mit Namen) und die Hospitation im Dezember **bitte bis zum 16.10.** an sekretariat@montessori-bitburg-pruem.de.

WEITERBILDUNG

Vorsitzende:
Pädagogischer Leiter:

Bürgermeisterin Janine Fischer
Dr. Holger Klein
www.vhs.bitburgerland.de
vhs@bitburgerland.de

Geschäftsstelle Kyllburg:
Marktplatz 8
54655 Kyllburg
Anke Krämer,
Tel.: 06561 664106

Geschäftsstelle Bitburg:
Hubert-Prim-Straße 7
54634 Bitburg
Claudia Wallenborn,
Tel.: 06561/66-1070

Volkshochschule Bitburger Land e. v.



Aktuelles Kursprogramm

24.021.014.BiL Modern Calligraphy
Thema „kalligrafische Weihnachtskarten gestalten“



Tauche ein in die faszinierende Welt der modernen Kalligrafie und lass dich von der Eleganz der englischen Schreibschrift verzaubern! In diesem Kurs lernst du Schritt für Schritt den Umgang

mit der Spitzfeder und die Kunst des geschwungenen, stilvollen Schreibens. Gemeinsam erarbeiten wir die Kleinbuchstaben des gesamten Alphabets – perfekt sowohl für Anfänger als auch Fortgeschrittene.

Kalligrafie ist nicht nur eine kreative Ausdrucksform, sie hat auch eine beruhigende und achtsamkeitsfördernde Wirkung. Die Gestaltung der an- und abschwellenden Linien durch die Bewegung der Feder bringt dich in den Moment und lässt das Schreiben zu einer meditativen Erfahrung werden, die innere Ruhe und Entspannung schenken kann.

Neben den praktischen Übungen erhältst du wertvolles Wissen über Schriftarten, die richtige Wahl der Materialien und die Handhabung der Spitzfeder. Mit hilfreichen Tipps und Tricks unterstütze ich dich dabei, deine Technik zu verbessern und deinen eigenen Schreibstil zu entwickeln.

Zum Abschluss setzen wir das Gelernte direkt um und gestalten gemeinsam eine wunderschöne Weihnachtskarte – deine erste eigene Kalligrafie-Arbeit.

Nach dem Workshop bist du bestens gerüstet, die Kalligrafie weiter zu üben, denn um die Kunst des schönen Schreibens wirklich zu beherrschen, braucht es Geduld und viele „Schriftmeter“. Die Vorweihnachtszeit ist die ideale Gelegenheit, deine neuen Fähigkeiten in deiner Weihnachtspost an Freunde und Familie anzuwenden.

Ein Goody Bag mit Federhalter, Feder, Tinte sowie deine Arbeitsblätter erhältst du zum Preis von 10 € im Kurs. Gönn dir diese inspirierende und entspannende Auszeit und lass dich von der Magie der Kalligrafie begeistern!

Termine: Samstag, ab 09.11.2024

Uhrzeit: 10:00 - 14:00, 1 x

Ort: Grundschule Kyllburg

Dozent/in: Ursula Dillenburger

Kosten: 45,00 € (gültig ab 8 Teilnehmenden)

55,00 € (gültig von 6 bis 7 Teilnehmenden)

65,00 € (gültig bei 5 Teilnehmenden)



24.024.001.BiL + 24.024.002.BiL Veeh-Harfe - Musizieren ohne (Noten)

Ein Instrument spielen können ohne lästiges Noten lernen - wer will das nicht gerne! Dafür ist die Veeh-harfe (Knie- oder Tischharfe) ideal.

Sie ist für jedermann in jedem Alter geeignet.

Ohne Notenkenntnisse kann sofort mitgespielt werden.

Trauen auch Sie sich etwas Neues zu, dass schult die Feinmotorik und trainiert den Geist und obendrein macht es Spaß gemeinsam zu musizieren.

Verschiedene Musikstücke, von Volksmusik über Oldies bis hin zur Klassik werden angeboten und spielerisch erarbeitet.

Das Repertoire der gespielten Lieder ist sehr vielfältig.

Für die Weihnachtszeit sind Sie dann spiel-fit!

Die Gebühr für die Leih-Veeh-Harfe inkl. Noten (30,00€ mtl.) ist nicht in der Kursgebühr enthalten und muss zusätzlich gezahlt werden.

Anmeldung/Rücktritt bis 25.10.2024

24.024.001.BiL

24.024.002.BiL

Termine: Samstag, ab 09.11.2024 Termine: Samstag, ab 23.11.2024

Uhrzeit: 10:00 - 13:00, 2 x

Uhrzeit: 10:00 - 13:00, 2 x

Ort: Grundschule Kyllburg

Dozent/in: Carmen Kostrzewa-Beer

Kosten je Kurs:

15,00 € (gültig ab 8 Teilnehmenden)

19,00 € (gültig von 6 bis 7 Teilnehmenden)

23,00 € (gültig bei 5 Teilnehmenden)

Materialkosten: 30,00 € (nicht rabattierbar)

24.061.003.BiL Die keltischen Burgen an der Kyll

Der Leiter des Museums der Verbandsgemeinde Speicher, Günter Leers

Powerpoint Präsentationen ergänzt mit Film Beschreibung folgt!

Termine: Dienstag, ab 15.10.2024

Uhrzeit: 19:30 - 21:30, 1 x

Ort: Sporthaus Gindorf, Bademer Straße, 54657 Gindorf

Dozent/in: Günter Leers

Kosten: 8,00 €

24.014.004.BiL Kündigung, Kündigungsschutzklage und sonstige Fallstricke im Arbeitsrecht

Wenn Sie als Arbeitnehmer eine Kündigung erhalten haben, stehen Sie vor der Frage, ob Sie diese auf sich beruhen lassen oder ob Sie dagegen beim Arbeitsgericht eine Kündigungsschutzklage erheben sollten.

In diesem Vortrag erhalten Sie Informationen zu der Frage, welche Ziele eine Kündigungsschutzklage hat und wie sie im Regelfall verläuft.

Außerdem werden Sie informiert, unter welchen Umständen Sie bei einer Kündigungsschutzklage die Chance auf eine Abfindung haben, wie hoch diese gewöhnlich ist und welche Fristen Sie zwingend beachten müssen, wenn Sie eine solche Klage erheben wollen.

Auch möchte Sie der Referent auf mögliche Fallstricke im Rahmen einer Abmahnung, rund um das Thema Urlaubsansprüche und Verfallsfristen hinweisen.

Termine: Mittwoch, ab 16.10.2024

Uhrzeit: 19:30 - 21:00, 1 x

Ort: Rechtsanwaltskanzlei Dr. Francois & Kollegen, Bitburg

Dozent/in: Dr. Hendrik Francois

Kosten: kostenfrei / Anmeldung ist erforderlich!

24.021.012.BiL Zeichen- und Malkurs

Ein Kurs für Anfänger und Fortgeschrittene.

Jeder kann frei arbeiten, ich hol die Teilnehmer/innen dort ab, wo sie momentan mit ihrer kreativen Malerei stehen.

Den Anfängern werden zeichnerische und malerische Grundfähigkeiten vermittelt, ohne die eigene Ausdrucksweise zu stark zu beeinflussen.

Ziel ist es, dass die Kursteilnehmer/innen ihren eigenen Stil finden.

Termine: Mittwoch, ab 16.10.2024

Uhrzeit: 18:30 - 20:30, 10 x

Ort: Haus der Jugend, Bitburg

Dozent/in: Hedi Westram

Kosten: 115,00 € (gültig ab 8 Teilnehmenden)

145,00 € (gültig von 6 bis 7 Teilnehmenden)

175,00 € (gültig bei 5 Teilnehmenden)

24.014.002.BiL Trennung und die daraus resultierenden Folgen

Dieser Vortrag beinhaltet einen Überblick über die sich ergebenden rechtlichen Folgen einer Trennung von Eheleuten, Grundsätze der Unterhaltsberechnung in Form des Kinder- und Trennungsunterhalts, vermögensrechtliche Auseinandersetzung, Grundzüge der Zugewinnausgleichsberechnung.

- Was ist zu beachten, wenn es in einer Ehe zur Trennung kommt?
- Wie ermittelt sich der Unterhalt?
- Welche Schritte sind in die Wege zu leiten?
- Wie erfolgt die vermögensrechtliche Auseinandersetzung?
- Wie verhält sich das Eigentum an der gemeinsamen Immobilie?

Termine: Donnerstag, ab 17.10.2024

Uhrzeit: 19:30 - 21:30, 1 x

Ort: Rechtsanwaltskanzlei Dr. Francois & Kollegen, Bitburg

Dozent/in: Thomas Grommes

Kosten: kostenfrei / Anmeldung ist erforderlich!

24.023.008.BiL Quilts / Patchwork-Kurs für Anfänger und Fortgeschrittene

Patchwork und Quilt erleben seit einiger Zeit eine Renaissance.

Basiswissen für Neueinsteiger*innen und Neugierige

In diesen Kurs lernen Sie Schritt für Schritt das Patchworken, wie interessante Patchwork-Blöcke entstehen können. Es wird mit einfachen Mustern begonnen, nach und nach werden aufwändigere Muster gearbeitet.

Die Größe Ihrer Werke bestimmen Sie selbst, je nachdem, ob es z.B. ein Kissenbezug, ein Tischset oder eine Quiltdecke werden soll.

Sie lernen sowohl die Grundlagen - wie den Umgang mit Schneidelineal und Rollmesser - als auch die Erstellung unterschiedlicher Kompositionen aus Farben, Mustern und der Oberflächengestaltung durch Maschinen- und Handquiltten.

Dieser Kurs ist für alle mit etwas Näherfahrung geeignet, die nun gerne in Patchwork und Quilting einsteigen möchten. Eine eigene Nähmaschine ist erforderlich.

Für Fortgeschrittene:

Mit Gleichgesinnten können Sie Ihre Kenntnisse vertiefen, gegenseitig können Sie sich Tricks und Kniffe zeigen.

Unter professioneller Anleitung entsteht ein individuelles Kunstwerk, um das Sie mit Sicherheit beneidet werden.

Materialien können mitgebracht oder bei der Kursleiterin erworben werden. Eine Materialliste erhalten Sie mit der Anmeldebestätigung.

Termine: Montag, ab 28.10.2024

Uhrzeit: 18:00 - 21:00, 6 x

Ort: Haus Beda Bitburg

Dozent/in: Tanja Fränken

Kosten: 60,00 € (gültig ab 8 Teilnehmenden)

75,00 € (gültig von 6 bis 7 Teilnehmenden)

90,00 € (gültig bei 5 Teilnehmenden))

24.032.067.BiL + 24.032.040.BiL Zumba Kyllburg

Zumba ist der spanische Ausdruck für „sich schnell bewegen und Spaß haben“. Bei heißen Latino-Rhythmen und tollen Tanzbewegungen werden Stress und überflüssige Pfunde einfach weggetanzt. Fast nebenbei wird der Körper gestrafft, das Herz-/Kreislaufsystem gestärkt, Muskeln aufgebaut und die Kondition verbessert. Die Abfolge der Bewegungen ist leicht erlernbar.

24.032.067.BiL

24.032.040.BiL

Termine: Dienstag, ab 29.10.2024 Termine: Dienstag, ab 29.10.2024

Uhrzeit: 18:00 - 19:00, 8 x

Uhrzeit: 19:00 - 20:00, 8 x

Ort: Grundschule Kyllburg

Dozent/in: Sandra Keller

Kosten je Kurs:

24,00 € (gültig ab 10 Teilnehmenden)

32,00 € (gültig von 8 bis 9 Teilnehmenden)

40,00 € (gültig von 6 bis 7 Teilnehmenden)

48,00 € (gültig bei 5 Teilnehmenden)

24.032.010.BiL Zumba@Fitness Bickendorf

Zumba Fitness ist ein lateinamerikanisches Tanz und Fitnessprogramm. Tanzschritte wie z.B. Cha Cha Cha, Salsa, Flamenco, Bachata werden in leichten Choreographien mit viel Spaß vermittelt. Die Intensität wird durch Aerobic Elemente verstärkt und Muskelaufbau, Kondition und Koordination werden gefördert.

Termine: Mittwoch, ab 30.10.2024

Uhrzeit: 19:00 - 20:00, 8 x

Ort: Grundschule Bickendorf

Dozent/in: Sonja Peters

Kosten: 36,00 € (gültig ab 10 Teilnehmenden)

44,00 € (gültig von 8 bis 9 Teilnehmenden)

60,00 € (gültig von 6 bis 7 Teilnehmenden)

79,20 € (gültig bei 5 Teilnehmenden)

24.032.020.BiL Bauchtanz für Anfänger

Diese einzigartige Kunstform ist eine der ältesten und geheimnisvollsten Tänze der Welt. Es ist eine einzigartige Disziplin ohne Altersgrenze, die wunderschöne Musiknoten und bunten Farben kombiniert, mit positiven Auswirkungen auf die körperliche und mentale Ebene. Im Unterricht werden wir nach einem Stretching, Übungen für alle Körperpartien vertiefen, neue Schritte lernen und auf melodische Musik tanzen. Zusammen werden wir auch eine fröhliche und sentimentale Choreographie lernen. Für den magischen "Orientalischen Tanz" bist du perfekt so wie du bist! Bitte ein paar Socken und ein Tuch, das man um die Hüfte binden kann, mitbringen.

Termine: Mittwoch, ab 30.10.2024

Uhrzeit: 19:30 - 20:30, 5 x

Ort: Grundschule Kyllburg

Dozent/in: Irena Mascia Turner

Kosten: 20,00 € (gültig ab 8 Teilnehmenden)

25,00 € (gültig von 6 bis 7 Teilnehmenden)

30,00 € (gültig bei 5 Teilnehmenden)

24.032.035.BiL Zumba Burbach

Zumba Gold ist ein leicht erlernbares Tanz- und Fitnessprogramm für Einsteiger und auch für aktive ältere Erwachsene.

Der Kurs enthält einfache Zumba® Choreographien, die sich vorrangig auf die Verbesserung von Gleichgewicht, Bewegungsumfang und Koordination konzentrieren. Außerdem enthält der Kurs Fitness-Elemente wie Herz-Kreislaufübungen, Muskel-

Training und wird durch Bausteine des klassischen Zumba ergänzt. Tanzschritte wie z.B. Cha-Cha-Cha, Salsa und Merengue werden mit viel Spaß vermittelt und halten Körper und Geist fit.

Sei bereit, so richtig zu schwitzen, um mit neuer Kraft aus dem Kurs zu kommen.

Termine: Mittwoch, ab 30.10.2024

Uhrzeit: 18:30 - 19:30, 8 x

Ort: Gemeindehalle Burbach

Dozent/in: Jennifer Mulbach

Kosten: 32,00 € (gültig ab 10 Teilnehmenden)

40,00 € (gültig von 8 bis 9 Teilnehmenden)

52,00 € (gültig von 6 bis 7 Teilnehmenden)

64,00 € (gültig bei 5 Teilnehmenden)

24.032.045.BiL Zumba Kid's Kyllburg

Perfekt für unsere jüngeren Zumba-Fans!

In diesem Kurs können sich Kinder von 4-11 Jahren körperlich zu ihrer Lieblingsmusik bewegen und zu kinderfreundlichen Choreographien tanzen. Der Kurs fördert die Konzentration, die Merkfähigkeit und das Selbstvertrauen der Kinder, regt den Stoffwechsel an und verbessert die Koordination.

Termine: Donnerstag, ab 31.10.2024

Uhrzeit: 16:00 - 17:00, 8 x

Ort: Grundschule Kyllburg

Dozent/in: Sandra Keller

Kosten: 32,00 € (gültig ab 10 Teilnehmenden)

40,00 € (gültig von 8 bis 9 Teilnehmenden)

48,00 € (gültig von 6 bis 7 Teilnehmenden)

56,00 € (gültig bei 5 Teilnehmenden)

24.032.026.BiL Fitness4All ab 16 Jahren

Durch ein Übungsmix aus dem Functional Training, dem klassischen Zirkeltraining oder Fitnessinflüssen aus dem Kickboxen und dem Combatfitness erlangen Sie eine breit aufgestellte Fitness. Mit unserem Fitnessstraining werden die Bereiche

- Kraft,
- Ausdauer,
- Beweglichkeit,
- Schnelligkeit,
- Koordination,
- Geschicklichkeit und
- Balance weiterentwickelt.

Bei diesem Kurs steht neben dem Training auch der Spaß immer im Vordergrund.

Termine: Donnerstag, ab 31.10.2024

Uhrzeit: 20:30 - 21:30, 4 x

Ort: Gemeindehaus Niederweiler

Dozent/in: Jonas und Marie Rösch

Kosten: 20,00 € (gültig ab 8 Teilnehmenden)

24,00 € (gültig von 6 bis 7 Teilnehmenden)

28,00 € (gültig bei 5 Teilnehmenden)

24.051.005.BiL Überzeugend präsentieren mit PowerPoint

In der heutigen Zeit gehören Präsentationen mit PowerPoint im Berufsleben und in der Schule zum Standard. Doch wie nutzt man die Vielzahl der Möglichkeiten von PowerPoint und stellt sicher, dass der Inhalt auch bei den Zuhörern ankommt? Neben der technischen Umsetzung werden auch Vortragstechniken und die richtige Auswahl der Inhalte erläutert.

Seminarinhalte:

Die erfolgreiche Präsentation, die Präsentationsplanung, Inhalte mit Schaubildern visualisieren, Präsentationserstellung, Text markieren, bearbeiten und löschen, benutzerdefinierte Animationen, Trigger, grafische Elemente und Mediaclips einfügen, Daten mit Diagrammen aufbereiten und die Präsentation vortragen

Termine: Montag, ab 04.11.2024

Uhrzeit: 18:30 - 20:00, 4 x

Ort: Grundschule Kyllburg

Dozent/in: Sascha Krämer

Kosten: 48,00 € (gültig ab 8 Teilnehmenden)

60,00 € (gültig von 6 bis 7 Teilnehmenden)

72,00 € (gültig bei 5 Teilnehmenden)

24.014.006.BiL Vorsorgevollmacht - Betreuungsverfügung - Patientenverfügung

Diese Begriffe tauchen in Medienberichten immer wieder auf, ohne dass sie hinreichend erläutert werden. Immer dann, wenn durch Krankheit, Unfall oder Alter ein Mensch in seiner geistigen oder körperlichen Leistungsfähigkeit eingeschränkt wird, sind Vorsorgemaßnahmen erforderlich. Der Betroffene kann rechtzeitig durch Verfügungen und Vollmachten seine Angelegenheiten weitgehend selbst bestimmen.

Dies gilt ganz besonders auch im medizinischen Bereich. In diesem Kurs werden die Begriffe in sachkundiger und allgemein verständlicher Weise erläutert und konkrete Beispiele vorgestellt.

Termine: Montag, ab 04.11.2024

Uhrzeit: 19:00 - 21:00, 1 x

Ort: Grundschule Kyllburg

Dozent/in: Dr. Thorsten Hilger

Kosten: kostenfrei / Anmeldung ist erforderlich!

24.061.004.BiL Die römische Langmauer, der östliche Abschnitt
Der Leiter des Museums der Verbandsgemeinde Speicher, Günter Leers

Beschreibung folgt!

Termine: Dienstag, ab 05.11.2024

Uhrzeit: 19:30 - 21:30, 1 x

Ort: Sporthaus Gindorf

Dozent/in: Günter Leers

Kosten: 8,00 €

24.031.021.BiL Handreflexzonenmassage – Gesundheit in deinen Händen

Die Reflexzonen an der Hand stehen in engem Kontakt mit den Organen des Körpers. Mit spezieller Massagetechnik und Harmonisierungsgriffen können wir auf die Organe einwirken.

Körpereigene Regulations- und Abwehrkräfte werden aktiviert, die Entspannung der Muskulatur und die Aktivierung der Stoffwechselfvorgänge werden unterstützt. Im Alltag können Sie diese Massagetechnik leicht bei sich und anderen anwenden.

Sie lernen die Anatomie der Hand kennen, die Reflexzonen und deren Aktivierung.

Termine: Dienstag, ab 05.11.2024

Uhrzeit: 15:00 - 17:15, 1 x

Ort: Haus Beda Bitburg

Dozent/in: Margit Wachuda

Kosten: 12,00 € (gültig ab 8 Teilnehmenden)

15,50 € (gültig von 6 bis 7 Teilnehmenden)

19,00 € (gültig bei 5 Teilnehmenden)

24.034.007.BiL Traditionelle Eifeler Küche

Festtagsküche und „Arme-Leute-Essen“ lagen in früheren Zeiten in der Eifel durchaus sehr nahe beieinander. Viele Rezepte aus der „guten alten Zeit“ sind heute nicht mehr „in“ oder schlechthin in Vergessenheit geraten. Meistens aus der Not geboren, haben die alten Gerichte es durchaus verdient, die heutigen Küchen wieder zu bereichern.

Der Referent Edgar Comes - ein Hobbykoch aus Leidenschaft - ist in der Landwirtschaft groß geworden und wird die Teilnehmer in die Geheimnisse der traditionellen Eifeler Küche einweihen.

Die Lebensmittelkosten werden nach Bedarf vor Ort abgerechnet.

Termine: Dienstag, ab 05.11.2024

Uhrzeit: 19:00 - 22:00, 5 x

Ort: Grundschule Kyllburg

Dozent/in: Edgar Comes

Kosten: 45,00 € (gültig ab 8 Teilnehmenden)

55,00 € (gültig von 6 bis 7 Teilnehmenden)

65,00 € (gültig bei 5 Teilnehmenden)

24.031.037.BiL Qi Gong Kurse

Was ist Zhineng Qigong?

Zhineng Qigong ist eine in den 80er Jahren entwickelte medizinische Qigong-Form, die traditionelle Methoden und Lehren aus dem alten China (u.a. die Traditionelle Chinesische Medizin) mit Erkenntnissen der modernen Medizin und Wissenschaft vereint. Ziel im Zhineng Qigong ist es, durch fließende Bewegungen, Meditationen, Visualisierungen und Bewusstseinsarbeit die Lebensenergie Qi in ein harmonisches Gleichgewicht zu bringen.

Der Kurs lässt die Teilnehmer:innen die Praxis von Zhineng Qigong erfahren: fließende Bewegungen, Langsamkeit, Entspannung und Ruhe. Man braucht keine Kenntnisse von (Zhineng) Qigong zu haben. Für diejenigen, die schon Erfahrung haben, liegt der Nachdruck auf das Vertiefen der Erfahrung. Der Kurs wird geleitet von Olivier.

Er praktiziert Zhineng Qigong seit 4 Jahren. In 2021-22 wurde er zum Zhineng Qigong Lehrer ausgebildet. Er ist ein anerkannter Kursleiter/Lehrer bei Zhineng Qigong Verein Deutschland e.V.

Olivier: „Zhineng Qigong ist für mich ein Weg, mir selbst näher zu kommen, ruhiger zu werden und Langsamkeit zu erleben. Und natürlich, um geistig und körperlich gesund zu bleiben. Ich möchte interessierte Menschen einladen, mitzumachen.“

Termine: Donnerstag, ab 07.11.2024

Uhrzeit: 18:15 - 19:45, 5 x

Ort: Grundschule Kyllburg

Dozent/in: Olivier Rijcken

Kosten: 27,50 € (gültig ab 10 Teilnehmenden)

35,00 € (gültig von 8 bis 9 Teilnehmenden)

42,50 € (gültig von 6 bis 7 Teilnehmenden)

50,00 € (gültig bei 5 Teilnehmenden)

24.034.003.BiL Lass uns Kochen

Lass uns Kochen ist ein gemeinsames Kochen an sechs Abenden von Menüs in drei Gängen.

Saison bedingte Küche mit regionalen Lebensmitteln.

Das Menü bestehend aus Vorspeise, Hauptgang und Dessert wird Schritt für Schritt vorab besprochen und dann gemeinsam zubereitet.

Natürlich werden wir es anschließend gemeinsam verkosten und es darf auch gerne bewertet werden.

Ein Kurs für alle, die Spaß am Kochen haben, egal ob Anfänger oder Kocherfahren.

Die Lebensmittelkosten werden nach Bedarf vor Ort abgerechnet.

Termine: Donnerstag, ab 07.11.2024

Uhrzeit: 18:30 - 21:30, 6 x

Ort: Grundschule Kyllburg

Dozent/in: Michael Rothbart

Kosten: 42,00 € (gültig ab 10 Teilnehmenden)

54,00 € (gültig von 8 bis 9 Teilnehmenden)

66,00 € (gültig von 6 bis 7 Teilnehmenden)

78,00 € (gültig bei 5 Teilnehmenden)

24.033.015.BiL Selbstbehauptung für Frauen ab 15 Jahre

Frauen fühlen sich in Gefahrensituationen oft körperlich unterlegen und sehen sich dadurch manchmal als handlungsunfähig an.

Es kann zu physischer, insbesondere aber auch zu psychischer Gewalt kommen. Wir zeigen einfache Tricks, mit denen du dich gegen beides verteidigen und dadurch auch dein Selbstbewusstsein stärken kannst. Es handelt sich um ein spezielles Training für Mädchen und Frauen.

Das Kernziel in diesem Selbstverteidigungskurs ist: Grenzen ziehen – Grenzen aufzeigen – Grenzen bewahren. In den Gruppenstunden sollen dein Selbstbewusstsein gefördert, deine Stärken aufgezeigt, dein Gefahrenbewusstsein geschult werden und dir eine neue Freiheit durch Selbstbestimmtheit eröffnen.

Uns geht es darum, dass du in gefährlichen Situationen instinktiv richtig reagieren kannst. Wir setzen auf leicht erlernbare Techniken, die keinerlei Vorwissen oder besondere körperliche Voraussetzungen erforderlich machen. Du lernst nach und nach, wie du Gefahrenpotenziale in gewissen Situationen erkennen und komplexe Problemstellungen lösen kannst. Das Stichwort heißt in diesem Zusammenhang Gefahrenradar. Damit du bestimmten Situationen bereits im Vorfeld aus dem Weg gehen kannst und dein Unterlegenheitsgefühl der Vergangenheit angehört!

Termine: Freitag, ab 08.11.2024

Uhrzeit: 19:30 - 20:45, 10 x

Ort: Grundschule Kyllburg

Dozent/in: Ruben Hoffmann

Kosten: 100,00 € (gültig ab 8 Teilnehmenden)

130,00 € (gültig von 6 bis 7 Teilnehmenden)

155,00 € (gültig bei 5 Teilnehmenden)

24.033.014.BiL Selbstbehauptung für Mädchen von 6 - 14 Jahren

Gefahren erkennen, Konflikte meiden, Gewalt abwehren, Selbstbestimmtheit

Unser Training ist eine allgemeine Weiterbildung in den Bereichen Sicherheit, Konfliktkompetenz und Selbstbehauptung gegenüber Erwachsenen und anderen vermeintlich überlegenen Personen. Kinder wären tatsächlich dann hilflos, wenn Erwachsene ihnen gegenüber rohe Gewalt anwenden würden. Das kommt aber nur selten vor.

Wenn Kinder auf der Straße oder im Internet angesprochen werden, versuchen diese Menschen stattdessen, sie dadurch zu manipulieren, dass sie sie in Gespräche verwickeln, Geheimnisse aufbauen, als Autorität auftreten, ihre Neugier wecken oder an ihre Hilfsbereitschaft appellieren. Gegen diese Vorgehensweisen können Kinder sich sehr wohl wehren, wenn sie vorher auf solche Situationen vorbereitet werden. Die Kinder lernen u.a. spielerisch in gestellten Alltagssituationen, wie sie sich in Momenten der Gefahr am besten verhalten können. Diese sensiblen Themen und Kompetenzen vermitteln wir bewusst, **ohne** die Kinder direkt damit zu konfrontieren oder sie mit kritischen Szenarien zu verängstigen.

Durch das Training wird das Selbstvertrauen und das Selbstbewusstsein der Kinder gestärkt, wodurch sie auch in Konflikten stärker werden und vor allem stärker wirken.

Trainingsinhalt:

Selbstvertrauen stärken, selbstbewusstes Auftreten, Körpersprache
Selbstbestimmtheit erlangen: ich darf auch Nein sagen!
Gefahren erkennen und vermeiden
Förderung des Körperbewusstseins Selbstbehauptungstechniken
Klassische Selbstverteidigung
Termine: Freitag, ab 08.11.2024
Uhrzeit: 18:00 - 19:15, 10 x
Ort: Grundschule Kyllburg
Dozent/in: Ruben Hoffmann
Kosten: 100,00 € (gültig ab 8 Teilnehmenden)
130,00 € (gültig von 6 bis 7 Teilnehmenden)
155,00 € (gültig bei 5 Teilnehmenden)

24.053.002.BiL Ich mach mein Ding!

Erreichen Sie durch Selbstcoaching mehr im privaten und beruflichen Leben!

Manchmal fühlt man sich im Leben wie in einer Sackgasse. Es scheint nicht wirklich weiter zu gehen.

Durch Selbstcoaching finden Sie Wege, sich zunächst der eigenen Situation bewusst zu werden und sich über die Wünsche nach Veränderung klarzuwerden. Im nächsten Schritt geht es darum, ein bestimmtes Ziel zu erreichen, das bislang unerreichbar schien. Mit diesem Kurs erhalten Sie einen Überblick über die Möglichkeiten des Selbstcoachings. Sie lernen verschiedene Methoden kennen, die Sie im Berufs- und Privatleben eigenständig – je nach Anlass Schritt für Schritt – anwenden können. Sie bekommen Unterstützung, Ihre Arbeit oder Ihr Privatleben noch bewusster zu reflektieren, Bewältigungsstrategien zu entdecken, Blockaden aufzuheben und neue Motivation zu entdecken. Dabei wird die Referentin auf Ihre individuellen Situationen und Fragestellungen eingehen.

Ihre Selbstcoaching-Erfolge begleiten Sie auch später in verschiedenen Lebenslagen und wirken somit langfristig.

Termine: Montag, ab 11.11.2024

Uhrzeit: 18:00 - 19:30, 5 x

Ort: Haus Beda Bitburg

Dozent/in: Gisela Daldrop

Kosten: 50,00 € zzgl. Kopierumlage (gültig ab 8 Teilnehmenden)

55,00 € zzgl. Kopierumlage (gültig von 6 bis 7 Teilnehmenden)

60,00 € zzgl. Kopierumlage (gültig bei 5 Teilnehmenden)

24.053.006.BiL Wie reagiere ich bloß?

Wertschätzende Kommunikation ist der Schlüssel für gelingende Beziehungen. Dies gilt sowohl im privaten als auch im beruflichen Alltag, sei es innerhalb der Familie, im Freundes- und Bekanntenkreis oder auch im Kollegenkreis oder gegenüber Vorgesetzten. Oft gelingt Kommunikation ganz leicht und reibungslos, manchmal aber auch nicht.

In diesem Seminar erfahren Sie zunächst anhand von Kommunikationsmodellen, wie unsere Kommunikation funktioniert und woran es liegen kann, dass es uns so schwerfällt, mit Kritik klug umzugehen. Sie werden erkennen, dass wir es durch unsere Reaktion auf geäußerte Kritik selbst in der Hand haben, diese Kritik für uns positiv zu nutzen und davon zu profitieren - und damit auch zu einer erfolgreichen Kommunikation und Beziehungsgestaltung beizutragen.

In diesem Seminar werden Sie lernen, sich der Kritik nicht so hilflos ausgeliefert zu fühlen, sondern sie für sich zu nutzen.

Sie lernen Techniken kennen, wie Sie Kritik für sich nutzen und davon profitieren können.

Sie werden künftig in der Lage sein, den meist unangenehmen, „kritischen“ Gespräche gelassener entgegen zu treten, entspannter auf kritische Äußerungen zu reagieren und damit den Gesprächsverlauf positiver zu gestalten.

Termine: Samstag, ab 16.11.2024

Uhrzeit: 09:00 - 13:30, 1 x

Ort: Grundschule Kyllburg

Dozent/in: Gisela Daldrop

Kosten: 35,00 € zzgl. Kopierumlage (gültig ab 8 Teilnehmenden)

45,00 € zzgl. Kopierumlage (gültig von 6 bis 7 Teilnehmenden)

55,00 € zzgl. Kopierumlage (gültig bei 5 Teilnehmenden)

24.034.005.BiL Vegetarische Küche

Der Kochkurs ist eine Einstiegshilfe in die sehr schmackhafte und dennoch fleischlose, abwechslungsreiche, ausgewogene Küche. Es werden leichte, alltagstaugliche und nahrhafte vegetarische Rezepte gemeinsam ausprobiert und Alternativen zu tierischen Produkten vorgestellt.

Die Teilnehmer bekommen wertvolle Tipps für eine ausgewogene und gesunde vegetarische Ernährung.

Der Kurs wird fortlaufend angeboten und die Teilnehmer können sich immer auf neue Rezepte freuen.

Termine: Montag, ab 18.11.2024

Uhrzeit: 19:00 - 22:00, 2 x

Ort: Grundschule Kyllburg

Dozent/in: Christine Kohl

Kosten: 28,00 € (gültig ab 8 Teilnehmenden)

35,00 € (gültig von 6 bis 7 Teilnehmenden)

42,00 € (gültig bei 5 Teilnehmenden)

24.031.032.BiL Yoga II / 19:15 Uhr

Wir schaffen ein besseres Körpergefühl

In diesem Kurs lernen Sie verschiedene Asanas / Körperübungen sowie verschiedene Atemtechniken und Entspannungsübungen kennen.

Der Körper wird gekräftigt, wird geschmeidiger und flexibler. Die eigenen Gesundheitskompetenzen und Ressourcen werden gestärkt und erweitert. Die Konzentration und Vitalität wird verbessert. Die Entspannungsfähigkeit sowie der Umgang mit Stress wird erweitert. Durch Entspannungs-, Dehnungs- und Konzentrationsübungen finden Sie zu mehr Gelassenheit und schöpfen neue Kraft.

Bitte mitbringen: bequeme, warme Kleidung, Socken, Gymnastikmatte, eine Decke als Unterlage, wenn vorhanden ein Meditationskissen

Termine: Montag, ab 18.11.2024

Uhrzeit: 19:15 - 20:30, 5 x

Ort: Grundschule Kyllburg

Dozent/in: Gabi Peters

Kosten: 30,00 € (gültig ab 10 Teilnehmenden)

40,00 € (gültig von 8 bis 9 Teilnehmenden)

50,00 € (gültig von 6 bis 7 Teilnehmenden)

24.031.030.BiL + 24.031.029.BiL Yoga – sanft

Wir üben eine sanfte Form des Yoga mit vielen fließenden Bewegungsabläufen. Die sanften Körperübungen (Asanas) fördern deine Beweglichkeit und füllen deine Energiereserven auf.

Unter anderem erlernen sie die Pawanmukt-Asanas, mit denen wir uns durch alle Gelenke des Körpers bewegen und diese damit geschmeidig erhalten.

Die einfachen Übungen lösen sehr wirkungsvoll Energieblockaden, und die Atemübungen versorgen den Körper mit viel Sauerstoff, sodass sie nach der Stunde ihr Energiereservoir wieder aufgefüllt haben.

Wir beginnen mit einer sehr effektiven Anfangsentspannung oder einer Meditation, gefolgt von Atemübungen. Nach einfachen Aufwärmübungen folgen die Pawanmukt-Asanas und weitere sanfte Yogaübungen im Wechsel mit Entspannungs- und Lockerungsübungen.

Eine Endentspannung rundet die Yoga-Stunde ab.

Die Übungen können auf der Matte oder auf Stühlen durchgeführt werden.

Bitte eine Matte, warme Socken, wenn vorhanden ein Meditationskissen, eine Decke und evt. ein kleines flaches Kissen für den Nacken mitbringen.

24.031.030.BiL

24.031.029.BiL

Termine: Dienstag, ab 19.11.2024 Termine: Dienstag, ab 19.11.2024

Uhrzeit: 14:15 - 15:45, 5 x

Uhrzeit: 16:00 - 17:30, 5 x

Ort: Grundschule Kyllburg

Dozent/in: Gabi Peters

Kosten je Kurs:

45,00 € (gültig von 8 bis 9 Teilnehmenden)

55,00 € (gültig von 6 bis 7 Teilnehmenden)

35,00 € (gültig ab 10 Teilnehmenden)

Gehen Sie mit der **VHS auf Tour** zu Geschichts- und Kulturhighlights in Museen und unter freiem Himmel.

weiter Ziel:

Tag

Preis p.P.

24.071.007.BiL Samstag, 07.12.2024

07.12.2024

Aachen Dom und Domschatzkammer /

Preis noch in

Centre Charlemagne / Weihnachtsmarkt

Planung

24.071.010.BiL Tagesfahrt im Advent in 12.12.2024 55,00 €

Valkenburg mit Besuch einer Grotte und

Rückfahrt mit Aufenthalt in Maastricht

Abfahrt 8 Uhr Bedaplatz (Volksbank) Bitburg

Reisen Sie mit uns in die Weihnachtsstadt Europas – nach Valkenburg. Hier wird 51 Tage lang Weihnachten gefeiert und die dunkle Jahreszeit zu einer der schönsten im Jahr verwandelt.

Sehen, riechen und kosten Sie alles Weihnachtliche und lassen Sie sich von der märchenhaften Atmosphäre und den funkelnden Lichtern verzaubern.

Um **11 Uhr** besuchen wir den Weihnachtsmarkt in der Gemeindegrotte. Er ist der größte, älteste und meistbesuchte unterirdische Weihnachtsmarkt Europas (Tickets sind im Preis inbegriffen). Anschließend haben Sie noch Gelegenheit, sich das beschauliche Städtchen anzuschauen, welches sich alljährlich in ein Weihnachtsparadies verwandelt.

ca. 14 Uhr Im Anschluss fahren (ca. 30 Min) wir nach Maastricht, das zur Adventszeit eine besonders magische Ausstrahlung hat. Die Stadt zeigt sich von ihrer glanzvollen Seite und die Straßen sind wunderschön mit funkelnden Lichtern beleuchtet. Von den schönsten Plätzen bis zu den kleinen Durchgängen ... In der Zeit von Magisches Maastricht legt sich wahrlich ein Zauber über die Stadt. Bei Bratwurst und Glühwein können Sie an den zahlreichen Ständen nach Weihnachtsgeschenken stöbern und anschließend im schönen Jekerkwartier einkaufen. In diesem historischen Viertel fühlt es sich aufgrund der charmanten Straßen, historischen Gebäude und Plätze und dem Mix aus authentischen und hippen Boutiquen und kulinarischen Spezialitäten un-niederländisch an. Das beleuchtete Riesenrad bietet einen atemberaubenden Blick auf den festlich geschmückten Vrijthof. Probieren Sie ein paar Reibekuchen oder Poffertjes. Oder fügen Sie einen Schrobberlikör zu Ihrem Kaffee für ein echtes Maastrichter Weihnachtsmarkt-Erlebnis hinzu.

Rückreise gegen 19 Uhr

Leistungen:

- Fahrt im modernen Reisebus
- Eintritt in die Gemeindegrotte in Valkenburg
- Besuch von Maastricht

Was ist eine Volkshochschule
Kurse & Seminare einfach buchen:
Wir sind online über www.vhs-bitburg.de
an unseren Kursen teilzunehmen. Über unser Buchungssystem
auf unserer Website www.vhs-bitburg.de anmelden.

Selbstverständlich können Sie sich auch via E-Mail unter
vhs@bitburg-land.de oder telefonisch anmelden:
05 74 30 10 10 - Frau Wilken - 09:00 bis 16:00 Uhr
erreichbar. Mo - Mi von 09:00 bis 12:00 Uhr sowie Do, 14:00 bis 18:00 Uhr
05 Bitburg - Frau Wilken - 0 65 61 - 66 10 70
erreichbar: Mo - Mi von 09:00 bis 10:00 Uhr sowie Do, 8:00 bis 18:00 Uhr
Mit Angabe Bitte Name und Nachnamen, Ihre vollständigen Adresse, Telefon-
nummer & E-Mail-Adresse und Geburtsdatum (ausschließlich für statistische Zwecke).

**DRK-Bildungswerk
Eifel-Mosel-Hunsrück e. V.**

Kursprogramm



Auf unserer Homepage www.bildungswerk.drk.de können Sie alle aktuell verfügbaren Termine einsehen und sich anmelden. Bei Fragen oder zur Planung eines individuellen Kurses für Ihre

Firma oder Einrichtung stehen wir Ihnen unter info@bildungswerk.drk.de oder 06561-602060 zur Verfügung.

Ausbilder*innen/Dozent*innen gesucht!

Wir suchen Menschen aus allen Bereichen, die unser Team unterstützen wollen.

Egal ob Sie Schwimmkurse, Krabbelgruppen, Erste Hilfe Kurse, Pädagogische Aus- und Fortbildungen, Gymnastikkurse oder andere Kurse anbieten möchten. Ggfs. kann auch eine Ausbildung im entsprechenden Bereich unsererseits stattfinden. Melden Sie sich gerne bei uns. Wir freuen uns auf Sie!

06561-602060 oder info@bildungswerk.drk.de

Erste Hilfe Kurse

Anmeldung und weitere Kurstermine unter www.bildungswerk.drk.de/erste-hilfe-kurse

Alle Kurstermine für 2024 stehen bereits fest! Schauen Sie gerne auf unserer Homepage nach. Bitte beachten Sie nach Ihrer Anmeldung unsere Teilnehmerinformationen, die der Bestätigung beigefügt sind.

- Sa. 12.10.2024, 08.30-16.30 Uhr – Prüm, Kalvarienbergstr. 4
- Sa. 12.10.2024, 08.30-16.30 Uhr – Bitburg,
- Maria-Kundenreich-Str. 2
- Di. 15.10.2024, 08.30-16.30 Uhr – Bitburg, Else-Kallmann-Str. 16
- Sa. 19.10.2024, 08.30-16.30 Uhr – Bitburg,
- Maria-Kundenreich-Str. 2
- Di. 22.10.2024, 08.30-16.30 Uhr – Bitburg, Else-Kallmann-Str. 16
- Sa. 26.10.2024, 08.30-16.30 Uhr – Bitburg,
- Maria-Kundenreich-Str. 2

- Mi. 30.10.2024, 08.30-16.30 Uhr – Prüm, Kalvarienbergstr. 4
- Di. 05.11.2024, 08.30-16.30 Uhr – Bitburg, Rot-Kreuz-Str. 1/3
- Sa. 09.11.2024, 08.30-16.30 Uhr – Prüm, Kalvarienbergstr. 4
- Sa. 09.11.2024, 08.30-16.30 Uhr – Bitburg, Rot-Kreuz-Str. 1/3
- Fr. 15.11.2024, 08.30-16.30 Uhr – Prüm, Kalvarienbergstr. 4
- Sa. 16.11.2024, 08.30-16.30 Uhr – Bitburg, Rot-Kreuz-Str. 1/3

Erste Hilfe am Kind / Erste Hilfe in Bildungs- u. Betreuungseinrichtungen

Sa. 30.11.2024, 08.30-16.30 Uhr – Prüm, Kalvarienbergstr. 4
Sa. 25.01.2025, 08.30-16.30 Uhr – Bitburg-Masholder, Am Bittenbach 5

Fortbildung in Erste Hilfe (Alle 1-2 Jahre für betriebliche Ersthelfer)

- Do. 31.10.2024, 08.30-16.30 Uhr – Bitburg, Else-Kallmann-Str. 16
- Do. 21.11.2024, 08.30-16.30 Uhr – Prüm, Kalvarienbergstr. 4
- Mo. 09.12.2024, 08.30-16.30 Uhr – Bitburg, Rot-Kreuz-Str. 1/3

Kindernotfallkurs @ Home

Wir bieten diesen Kurs in privater Atmosphäre, zum Beispiel bei Ihnen Zuhause im Wohnzimmer, an. So können Sie im bekannten Umfeld mit Ihrer Familie, Freunden oder auch dem Babysitter, Ängste abbauen und sich in Erste Hilfe weiterbilden. In 3 Stunden wollen wir Sie bestmöglich auf Notfälle vorbereiten, sodass Sie Ihrem Kind im Ernstfall schnell helfen können. Da Sie mit uns einen individuellen Termin vereinbaren, können Sie selbst entscheiden, zu welcher Tageszeit und an welchem Wochentag der Kurs stattfindet. Informationen zum Kurs und wie Sie diesen buchen können, finden Sie auf unserer Homepage

<https://www.bildungswerk.drk.de/erste-hilfe-kurse/erste-hilfe-home/kindernotfallkurs>

Bewegungsprogramme

Ansprechpartnerin:
Rita Scheid, 06561-6020612 (9.30-12.30 Uhr) oder rita.scheid@bildungswerk.drk.de

Gymnastik-Gruppen ab 50 Jahren:
Mit gesundheitsbewussten Übungen werden Ausdauer, Koordination und Gleichgewicht trainiert und Muskeln aufgebaut. Ein nettes und fröhliches Miteinander in der Gruppe rundet das Programm ab. Wer seine Beweglichkeit fördern und verbessern will, kann gerne an folgenden Tagen in die fortlaufenden Gymnastik- oder Tanzgruppen nach vorhergehender telefonischer Anmeldung schnuppern kommen. Bei allen Fragen können Sie sich gerne an Frau Scheid unter 06561-6020612 (9.30-12.30 Uhr) oder rita.scheid@bildungswerk.drk.de wenden.

Bitburg-Matzen, freitags von 9:30-10:30 Uhr im Gemeindehaus (Gymnastik trotz Demenz)

Bitburg-Mötsch, freitags von 10:00-11:00 Uhr im Dorfhaus Jendermanns

Informationen und Anmeldung über Rita Scheid, DRK-Fachbereichsleiterin, Tel 06561-60 20-612.

Neidenbach, dienstags von 16:00-17:00 Uhr in der Turnhalle

Neuheilenbach, mittwochs von 19:00-20:00 Uhr im Gemeindehaus Informationen und Anmeldung bei der DRK-Übungsleiterin Marlies Heinz 06563-2980

Echternacherbrück, dienstags von 17:30-18:30 Uhr in der Alten Schule

Ernzen, dienstags von 19:00-20:00 Uhr im Gemeindehaus

Idesheim, mittwochs von 17:00-18:00 Uhr in der Alten Schule Informationen und Anmeldung bei dem DRK-Übungsleiter Bernd Böttcher 06568-966884

Niederweiler, dienstags von 10:00-11:00 Uhr in der Alten Schule

Schleid, mittwochs von 10:00-11:00 Uhr im Gemeindehaus

Wißmannsdorf, mittwochs von 16:00-17:00 Uhr im Gemeindehaus Informationen und Anmeldung bei der DRK-Übungsleiterin Magdalena Willmes 06569-7421

Seffern, mittwochs von 19:30-20:30 Uhr in der Turnhalle Informationen und Anmeldung bei der DRK-Übungsleiterin Elisabeth Schmidt 06569-963615

Wallersheim, montags von 20:00-21:00 Uhr in der Turnhalle Informationen und Anmeldung bei der DRK-Übungsleiterin Maria Schifferings 06558-8403. Ein Einstieg in die fortlaufend stattfindenden Gruppen ist **jederzeit** möglich.

Familienbildungsprogramm

Ansprechpartnerin:
Miriam Heck, 06561-6020613 (vormittags) oder miriam.heck@bildungswerk.drk.de

Neuer Kurs „pädagogische Basisqualifizierung“ – der Quereinstieg in die Kita

Um die Kita-Teams multiprofessionell zu gestalten, können seit dem 01.07.2021 sogenannte „profilergänzende Kräfte“ eingesetzt werden.

Ob Künstler:innen, Musiker:innen, Schreiner:innen, interkulturelle Kräfte, Muttersprachler:innen anderer Sprachen usw., all diese Menschen können, je nach pädagogischem Konzept der Kita und ihren Schwerpunkten, die Kita unterstützen - wenn zuvor ein Kurs „pädagogische Basisqualifizierung“ absolviert wurde.

Die pädagogische Basisqualifizierung ist modular aufgebaut und umfasst insgesamt 160 Unterrichtseinheiten, in denen die Teilnehmenden auf das Arbeitsfeld Kindertagesstätten vorbereitet werden, Grundkenntnisse pädagogischen Handelns erwerben und ein professionelles Selbstverständnis entwickeln.

Kursstart: 17.01.2025

Online-Unterricht via zoom immer dienstags und donnerstags von 18:00 bis 20:30 Uhr

Präsenzunterricht ca. 1x im Monat in Bitburg (freitags 14.30-19.00 Uhr / samstags 09.00-15.00 Uhr)

Abschluss des Kurses: 13.06.2025

Kosten: 1.400,00 € pro Teilnehmer:in

DRK-Kreisverbands Bitburg-Prüm e.V.

Hilfe beim Deutsch Lernen gesucht

Wenn Sie sich sozial engagieren wollen, Freude am Umgang mit Menschen haben, über Einfühlungsvermögen verfügen und jede Woche circa zwei Stunden Zeit zur Verfügung stellen können, kann Hilfe für andere Menschen eine sinnvolle Beschäftigung für Sie sein.

Grundsätzlich ist keine besondere Qualifikation erforderlich. Wer mehrsprachig ist und übersetzen kann, ob regelmäßig und unregelmäßig, ist ebenfalls sehr herzlich willkommen.

Aktuell gibt es im Eifelkreis Geflüchtete, die diesen Herbst Hilfe und Anleitung beim Erlernen der deutschen Sprache suchen, einzeln sowie in der Gruppe. Interessierte erhalten umfassende Informationen und ein Beratungsgespräch. Frau Atrissi vom Projekt „Schritte mobil“ des DRK-Kreisverbands Bitburg-Prüm e.V. hat Informationen für Interessierte. Sie freut sich auf Emails und Anrufe unter:

- Telefonnummer 06561-6020236
- Emailadresse Mariam.Atrissi@drk-bitburg-pruem.de
- Das Projekt „Schritte mobil“ ist möglich durch die Organisation des DRK-Kreisverbands Bitburg-Prüm e.V. und durch Mittel des Ministeriums für Familie, Frauen, Jugend, Integration und Verbraucherschutz, der Nikolaus Koch Stiftung, der Reh Stiftung sowie des DRK-GS Berlin.

Katholische Familienbildungsstätte Bitburg e.V.



Aktuelles Kursprogramm

Yoga für Senioren

Dieser Kurs richtet sich an alle Senioren, die etwas für ihre körperliche, emotionale und geistige Fitness tun möchten. Hierbei gibt es kaum Einschränkungen, jeder kann mitmachen. Die Übungen sind sehr sanft und werden überwiegend auf dem Stuhl gemacht.

Beginn: Donnerstag, 10.10.2024, 16.00 Uhr, 10x

Leitung: Michaela Klinkhammer

Eltern-Kind-Programm für Eltern mit Babys ab 6 Monate bis Kindergarten Eintritt

Im Eltern-Baby-Programm haben Eltern die Möglichkeit miteinander die wachsenden Fähigkeiten ihres Babys auf spielerische Weise zu entdecken und zu unterstützen.

Entsprechend dem Entwicklungsstand der Babys werden Bewegungs- und Wahrnehmungsanregungen, Lieder, Fingerspiele und vieles mehr geboten. Somit werden die Neugier und der Bewegungsdrang der Babys unterstützt und erste Kontakte zu Gleichaltrigen

ermöglicht. Zudem wird die Bindung zwischen Eltern und Kind gestärkt. Eltern haben in der Gruppe die Möglichkeit zum Informations- und Erfahrungsaustausch, aktuelle, „brennende“ Themen anzusprechen, durch das gemeinsame Miteinander Kontakte zu knüpfen und einfach

Spaß und Freude zu haben.

Beginn: Donnerstag, 24.10.2024, 10 Uhr, 12x

Leitung: Lena Müller

Ort: Arzfeld, Dorfgemeinschaftshaus

Tanz-Workout - Fit durch Tanzen

Zu Lateinamerikanischen Rhythmen, kombiniert mit aktueller internationaler Musik, gerichtet an alle, die Spaß beim tanzen und an Bewegung zu Musik haben. Das Training besteht aus Elementen aus dem Aerobic, Standart- und Lateinamerikanischen Tänzen. Es ist ein

„verstecktes“ Training, bei dem die Teilnehmer so viel Spaß haben, dass sie nicht merken, dass es Training ist.

Beginn: Montag, 28.10.2024, 19.30 Uhr 10x

Leitung: Carine Plumet

Ort: St.Martin-Schule Bitburg

Sicherheit für die ganze Familie – Selbstbehauptung für Eltern und Kinder im Alter von 5-11 Jahren

Wir wollen die ganze Familie sicherer machen. Dazu trainieren in unserem neuen Seminar Eltern und Kinder gemeinsam Techniken aus dem israelischen Krav Maga. Krav Maga setzt auf natürliche und instinktive Reaktionen. Gefahren frühzeitig erkennen, meiden und das sichere Reagieren unter Stress sind unsere Trainings-schwerpunkte. Neben dem gemeinsamen Training von Eltern und Kindern, wird auch in altersspezifischen Gruppen getrennt geübt. Für die Kinder sind unsere Ziele die mentale Stärke zu erhöhen und die eigenen Grenzen verbal und notfalls auch physisch gegen Gleichaltrige und Erwachsene durchzusetzen. Für die Erwachsenen möchten wir das taktisch richtige Reagieren unter Stress und unter Berücksichtigung der rechtlichen Rahmenbedingungen Schulen.

Termin: Samstag, 09.11.2024, 10.00-13.00 Uhr

Leitung: Jonas Rösch

Unser Büro ist vom 30.09.-04.10.2024 geschlossen!

Kath. Familienbildungsstätte Bitburg e. V.

Maria-Kundenreich-Str. 4, 54634 Bitburg, Tel.: 06561 – 7966

Besuchen Sie uns auch im Internet unter: www.fbs-bitburg.de oder unter www.facebook.com/Familienbildungsstaette.Bitburg

BEHINDERTENBEAUFTRAGTE

Behindertenbeauftragte kontaktieren

Die Behindertenbeauftragten der Verbandsgemeinde Bitburger Land kümmern sich um Ihre Anliegen. Zeitnah werden Telefonsprechzeiten bekanntgegeben. Sie können unsere Ehrenamtler aber bereits per E-Mail kontaktieren:



Wilfried Kootz,
Behindertenbeauftragter
E-Mail: behindertenbeauftragter.kootz@vg-bitburgerland.de



Martin Burgard,
Behindertenbeauftragter
E-Mail: behindertenbeauftragter.burgard@vg-bitburgerland.de

**Gut informiert durch
Ihr Amts- oder Mitteilungsblatt!**

SENIORENBEAUFTRAGTE

Kontakt mit der Seniorenbeauftragten aufnehmen



Die Seniorenbeauftragte der Verbandsgemeinde Bitburger Land kümmert sich um Ihre Anliegen. Zeitnah werden Telefonsprechzeiten bekanntgegeben.

Carmen Beer, Seniorenbeauftragte
E-Mail: seniorenbeauftragte.beer@vg-bitburgerland.de

KIRCHEN

Mit Jesus im Kino

Mit anderen Augen sehen. Sehen und gesehen werden.
Gemeinsam fern-sehen

Für Menschen, die gemeinsam mit anderen darüber nachdenken und ins Gespräch kommen möchten, was Christus für sie bedeuten könnte. Dabei geben uns drei Folgen aus der Reihe

„The CHOSEN“

völlig neue Einblicke, wie Jesus den Menschen begegnet.

Ein ökumenisches Filmerebnis und Möglichkeit zum Austausch mit
Nicole Rauen, Gemüref. - Stephan Gerber Pfr. - Guido Kohlenberg Pfr.



im Gemeindehaus in
Biersdorf am See, Langheck 8

19:30 - 21:00 Uhr

jeweils mittwochs im Oktober
16.10.2024
23.10.2024 und
30.10.2024

Anmeldung für die ÖKUMENISCHEN FILMABENDE

Per Mail oder telefonisch unter Angabe von:
Namen, Adresse, Telefon (Handy) und Mailadresse
bis zum 10.10.24 unter

Kath. Pfarramt Speicher
Tel.: 06552-930930
pfarramt@pfarrei-speicher.de

evangelische Kirchengemeinde Speicher
Tel.: 06562-2727
bitburg@ekkt.de

Pfarrei Speicher St. Peter und Paul

Gottesdienste

Donnerstag 10.10.

Sülm 18:00 Uhr Rosenkranzgebet
Hosten 18:30 Uhr Rosenkranzgebet

Freitag 11.10.

Speicher 10:30 Uhr Heilige Messe im Marienhof
Idenheim 16:00 Uhr Rosenkranzgebet

Samstag 12.10.

Speicher 16:00 Uhr Mitmachgottesdienst für Familien, im kleinen Pfarrheim Speicher
Metterich 17:30 Uhr Vorabendmesse Kollekte für die Kirche
Sülm 19:00 Uhr Vorabendmesse Kollekte für die Kirche

Sonntag 13.10. 28. Sonntag im Jahreskreis

Herforst 09:00 Uhr Hochamt
Speicher 10:00 Uhr Rosenkranzgebet
10:30 Uhr Hochamt Kollekte für die Kirche
Spangdahlem 10:30 Uhr Hochamt Kollekte für die Kirche
Dudeldorf 14:30 Uhr Taufe
Röhl 18:30 Uhr Festmesse Unserer Lieben Frau von Fatima
anschl. Licherprozession zur Fatima-Kapelle
begleitet von der freiw. Feuerwehr und dem MV „Eifelland Röhl“

Mittwoch 16.10.

Speicher 18:00 Uhr Rosenkranzgebet in der Werktagskirche
Hüttingen 18:30 Uhr Heilige Messe

Donnerstag 17.10. Hl. Ignatius von Antiochien

Speicher Pfarrbüro geschlossen (großes Dienstgespräch)
Herforst 18:30 Uhr Rosenkranzandacht
Hosten 18:30 Uhr Heilige Messe
Röhl 18:30 Uhr Rosenkranzgebet
Metterich 19:00 Uhr Rosenkranzandacht

Freitag 18.10. Hl. Lukas, Evangelist

Speicher 10:30 Uhr Heilige Messe im Marienhof
Spangdahlem 14:30 Uhr Rosenkranzandacht im Gemeindehaus
anschl. Seniorennachmittag
Idenheim 16:00 Uhr Rosenkranzgebet
Trimport 18:30 Uhr Heilige Messe

Samstag 19.10.

Herforst 14:00 Uhr Brautamt
Gondorf 17:00 Uhr Gräbersegnung
17:30 Uhr Kirmesmesse u. Patronatsfest
Kollekte für die Kirche
Idenheim 19:00 Uhr Vorabendmesse Kollekte für die Kirche

Sonntag, 20.10

Auw a.d. Kyll 09:00 Uhr Hochamt Kollekte für die Kirche
Binsfeld 09:00 Uhr Hochamt Kollekte für die Kirche
Scharbillig 10:30 Uhr Kirmeshochamt anschl. Gräbersegnung
Speicher 10:00 Uhr Rosenkranzgebet
10:30 Uhr Hochamt

Pfarrei St. Matthias Südliche Eifel

Pfarrbezirke Baustert - Bettingen - Bickendorf - Biersdorf - Ehlenz - Oberweis - Rittersdorf - Seffern - Wißmannsdorf -

Gottesdienste vom 9. bis 16. Oktober 2024

Mittwoch, 9. Oktober 2024

Niederweiler 18.30 Uhr Abendmesse

Freitag, 11. Oktober 2024

Bettingen 8.00 Uhr Laudes
Seffern 16.00 Uhr Abendgebet der Seniorengruppe aus Lich-Steinstraß
Rosenkranzgebet

Schleid 18.30 Uhr Rosenkranzgebet

Samstag, 12. Oktober 2024

Rittersdorf 9.00 Uhr Morgengebet der Seniorengruppe aus Lich-Steinstraß
Vorabendmesse

Rittersdorf 18.30 Uhr Vorabendmesse

Sonntag, 13. Oktober 2024

Bettingen 10.30 Uhr Hochamt, anschließend Helferfest beim Pfarrhaus Bettingen
Rosenkranzgebet

Oberweis 18.00 Uhr Rosenkranzgebet

Dienstag, 15. Oktober 2024

Bettingen 8.00 Uhr Laudes
Biersdorf 17.00 Uhr Rosenkranzgebet
Brecht 18.30 Uhr Abendmesse

Mittwoch, 16. Oktober 2024

Oberweiler 18.30 Uhr Abendmesse

Bitte aktuelle Informationen dem Pfarrbrief entnehmen, dieser ist einsehbar auf unserer Homepage unter: www.pfarrei-suedliche-eifel.de

Pfarreiengemeinschaft Irrel-Wolsfeld

Gottesdienstordnung vom 16.10.-03.11.2024 für die Pfarreiengemeinschaft Irrel

Mittwoch, 16.10.

| | | |
|-----------|-------|---------------------------------|
| Ernzen | 18.00 | Rosenkranzgebet |
| Messerich | 18.00 | Rosenkranzgebet für den Frieden |
| Peffingen | 18.30 | Hl. Messe |

Donnerstag, 17.10.

| | | |
|--------|-------|-------------|
| Klause | 16.00 | Sorgenmesse |
|--------|-------|-------------|

Freitag, 18.10.

| | | |
|----------|-------|-----------------------------|
| Eßlingen | 18.30 | Hl. Messe zum Patronatsfest |
|----------|-------|-----------------------------|

Samstag, 19.10.

| | | |
|----------|-------|---------------|
| Gilzem | 10.30 | Gräbersegnung |
| Eisenach | 11.15 | Gräbersegnung |
| Wolsfeld | 18.30 | Vorabendmesse |

Sonntag, 20.10.

| | | |
|--------------|-------|--|
| Bollendorf | 09.00 | Hochamt |
| Irrel | 10.30 | Hochamt |
| Messerich | 10.30 | Hochamt zur Kirmes |
| Peffingen | 14.30 | Gräbersegnung |
| Schankweiler | 15.15 | Gräbersegnung |
| Prümzurly | 16.00 | Gräbersegnung auf dem alten und neuen Friedhof |

Dienstag, 22.10.

| | | |
|-----------|-------|-----------------|
| Messerich | 18.30 | Rosenkranzgebet |
| Minden | 18.30 | Hl. Messe |

Mittwoch, 23.10.

| | | |
|-----------|-------|-----------------|
| Ernzen | 18.00 | Rosenkranzgebet |
| Messerich | 18.00 | Rosenkranzgebet |
| Gilzem | 18.30 | Hl. Messe |

Donnerstag, 24.10.

| | | |
|--------|-------|-------------|
| Klause | 16.00 | Sorgenmesse |
|--------|-------|-------------|

Freitag, 25.10.

| | | |
|--------------|-------|-----------------|
| Ferschweiler | 18.00 | Rosenkranzgebet |
|--------------|-------|-----------------|

Freitag, 25.10.

| | | |
|------------|-------|-----------|
| Niederweis | 18.30 | Hl. Messe |
|------------|-------|-----------|

Samstag, 26.10.

| | | |
|--------------|-------|---------------|
| Alsdorf | 10.30 | Gräbersegnung |
| Ferschweiler | 18.30 | Vorabendmesse |

Sonntag, 27.10.

| | | |
|------------|-------|---|
| Dockendorf | 09.00 | Hochamt |
| Alsdorf | 10.30 | Wort-Gottes-Feier |
| Holsthum | 10.30 | Hochamt – anschl. Gräbersegnung u. Prozession zum Ehrenfriedhof |
| Irrel | 10.30 | Hochamt |
| Ernzen | 14.30 | Gräbersegnung |
| Ernzen | 19.00 | Eucharistische Anbetung |

Dienstag, 29.10.

| | | |
|-----------|-------|-----------------|
| Messerich | 18.30 | Rosenkranzgebet |
| Prümzurly | 18.30 | Hl. Messe |

Mittwoch, 30.10.

| | | |
|--------------|-------|---------------------------------|
| Ernzen | 18.00 | Rosenkranzgebet |
| Messerich | 18.00 | Rosenkranzgebet für den Frieden |
| Schankweiler | 18.30 | Hl. Messe |

Donnerstag, 31.10.

| | | |
|--------|-------|--|
| Klause | 16.00 | Sorgenmesse (als Vorabendmesse zu Allerheiligen) |
|--------|-------|--|

Freitag, 01.11.

| | | |
|-------------------|-------|-------------------------------|
| Ferschweiler | 10.30 | Hochamt anschl. Gräbersegnung |
| Irrel | 10.30 | Hochamt anschl. Gräbersegnung |
| Menningen | 14.30 | Gräbersegnung |
| Minden | 15.00 | Gräbersegnung |
| Echternacherbrück | 15.30 | Gräbersegnung |

Samstag, 02.11.

| | | |
|--------------|-------|---------------|
| Niederstedem | 10.00 | Gräbersegnung |
| Oberstedem | 10.30 | Gräbersegnung |
| Eßlingen | 11.00 | Gräbersegnung |

Samstag, 02.11.

| | | |
|--------|-------|---------------|
| Ernzen | 18.30 | Vorabendmesse |
|--------|-------|---------------|

Sonntag, 03.11.

| | | |
|-----------|-------|-------------------------------|
| Meckel | 09.00 | Hochamt anschl. Gräbersegnung |
| Messerich | 10.30 | Hochamt |

| | | |
|----------------------|-------|--|
| Wolsfeld | 10.30 | Hochamt zur Kirmes – anschl. Gräbersegnung |
| Irrel | 10.30 | Hochamt |
| Bollendorf | 14.30 | Gräbersegnung |
| Gilzem | 18.00 | Rosenkranzgebet |
| Echternach, Basilika | 18.30 | Hl. Messe zur Willibrordusoktav |

Anmeldung zur Erstkommunionvorbereitung 2024/2025

In Kürze ist es wieder soweit: Die Vorbereitung auf die Erstkommunion 2025 kann starten.

Alle Eltern, deren Kinder getauft sind und das 3. Schuljahr besuchen, erhalten ein entsprechendes Einladungsschreiben von Gemeindereferentin Tamara Baltes, die für die Erstkommunionvorbereitung in der Pfarreiengemeinschaft Irrel verantwortlich ist. Sollte Ihnen dieses Anschreiben bis Ende September nicht zugegangen sein, melden Sie sich bitte umgehend im Pfarramt in Irrel unter der Tel. 06525-829.

Die Erstkommunionfeiern 2025 sind an folgenden Tagen geplant:

Sonntag, 27.04.2025 (Weißer Sonntag) in Wolsfeld

für die Kinder aus den Pfarreien Alsdorf, Dockendorf, Meckel, Messerich und Wolsfeld

Sonntag, 04.05.2025 in Irrel

für die Kinder aus den Pfarreien Eisenach, Holsthum, Irrel und aus Echternacherbrück

Sonntag, 11.05.2025 in Bollendorf

für die Kinder aus den Pfarreien Bollendorf, Ernzen, Ferschweiler und Wallendorf. Bereits jetzt sind Sie herzlich eingeladen zu den Elternabenden zur Erstkommunion, die am Freitag, 25. Oktober 2024 und am Dienstag, 29. Oktober 2025, jeweils um 19.30 Uhr, im Pfarrheim in Irrel stattfinden werden.

Sie können zwischen einem der beiden Termine wählen. Aus organisatorischen Gründen bitten wir Sie um vorherige telefonische Anmeldung im Pfarrbüro.

Katholische Erwachsenen Bildung bietet an

Erleben Sie die befreiende Kraft des Lachens beim Lach-Seminar in Kyllburg – Ersatztermin

Lachen ist ansteckend und gesund. Entdecken Sie die wunderbare Methode des Lachyoga, die ohne Grund zum Lachen anregt und erleben Sie einen Tag voller Freude, Gelassenheit und Gesundheit.

Am 16. November 2024 laden wir, die Katholische Erwachsenenbildung Westeifel, Sie herzlich zum Lach-Seminar in Kyllburg (Stiftsberg) von 10-17 Uhr ein. Unter der professionellen Anleitung der erfahrenen Lachtrainerin und Life Coach Katharina Utters haben Sie die Gelegenheit, Lachyoga in seiner schönsten Form kennenzulernen. Warum Lachyoga? Lachyoga kombiniert spielerische Lachübungen mit tiefen Atemtechniken und heiteren Entspannungsübungen. Diese leicht zu erlernenden Übungen führen schnell zu echtem, ansteckendem Lachen, das befreiend und gesundheitsfördernd wirkt.

Was erwartet Sie?

- Einführung in die Lachforschung: Erfahren Sie Wissenswertes über die wissenschaftlichen Hintergründe und gesundheitlichen Vorteile des Lachens.
- Praktische Lachyoga-Sitzungen: Durch spielerische Übungen erleben Sie, wie schnell und einfach echtes Lachen entstehen kann.
- Ganzheitliche Entspannung: Mit Atemübungen und Entspannungstechniken erleben wir gemeinsam einen unvergesslichen Tag voller positiver Energie.

Der Preis für das Seminar beträgt 50 € pro Person und beinhaltet 3-Gänge-Mittagessen sowie eine Kaffeepause mit Kaffee und Kuchen.

Melden Sie sich jetzt gerne unter www.info-keb.de/72287 oder telefonisch unter 06551 – 96556-0 an.

Wir freuen uns auf Ihr Kommen und darauf, gemeinsam mit Ihnen einen Tag voller Lachen zu verbringen!

Klausen-Fusswallfahrt 2024 der Pfarrgemeinde Neidenbach

Am Samstag, dem 21.09.2024 starteten wir nach einer kurzen Statio in unserer Pfarrkirche, um 5.00 Uhr nach Klausen. Nach der Frühstückspause in der Grillhütte in Gransdorf, der Mittagspause im Gemeindehaus in Bruch und mehreren Stationen, an

denen gebetet und gesungen wurde, erreichten wir um 16.30 Uhr die Wallfahrtskirche in Klausen. Zum Abschluss der Wallfahrt wurden wir von Pater Albert begrüßt und feierten mit ihm mit 2 weiteren Pilgergruppen die Heilige Messe. Müde und doch zufrieden traten wir dann die Heimreise an. Herzlichen Dank an alle Mitpilger und an die, die an der Vorbereitung und Durchführung der Fußwallfahrt beteiligt waren.



Foto: Bach

Die Klausen-Fußwallfahrt 2025 ist am **20. September 2025**.

Förderverein „Alte Kirche St. Apollonia Gransdorf e.V.“

Außerordentliche Mitgliederversammlung

Am Mittwoch, 23.10.2024, findet um 19.00 Uhr eine außerordentliche Mitgliederversammlung des Fördervereins „Alte Kirche St. Apollonia Gransdorf e.V.“ im Dorfgemeinschaftshaus in Gransdorf statt.

Tagesordnung:

- 1.) Begrüßung durch den 1. Vorsitzenden
 - 2.) Wahl des Schatzmeisters
(Ergänzungswahl gemäß § 9 Absatz 4 der Vereinssatzung)
 - 3.) Anfragen, Mitteilungen, Verschiedenes
- Eine gesonderte Einladung erfolgt nicht mehr.
Alle Mitglieder, Freunde, Gönner und Förderer des Vereins sind recht herzlich eingeladen.

Der Vorstand

Evangelische Kirchengemeinde Bitburg



www.ev-gemeinde-bitburg.de
G.Kohlenberg,
Pfarrer: 06562-2727/0176-52529879
Pfarrerin L. Wangen: 06561-3204

20. Sonntag nach Trinitatis

Es ist dir gesagt, Mensch, was gut ist und was der HERR von dir fordert: nichts als Gottes Wort halten und Liebe üben und demütig sein vor deinem Gott. (Micha 6,8)

Sonntag, 13.10.

11:00 Uhr Speicher Gottesdienst, mit Taufen, Kindergottesdienst, Kohlenberg

Mittwoch, 15.10.

15:00 Uhr Bitburg Gottesdienst Seniorenheim Eifelhaus, Pfr. Schneider

19:30-19:50 Speicher Friedensgebet, Kohlenberg

Mittwoch, 16.10.

15:00 Uhr Bitburg „Junge Alte“, Maage
16:00 Uhr Sinspelt Kath. Kirche Werktagsgottesdienst, Kohlenberg

20:15-21:30 Bitburg/Online Bibellesekreis, Schuh

Donnerstag, 17.10.

18:30-19:15 Bitburg Uhr Ev. Kirche, Beten für den Frieden, Pfarrei St. Matthias südl. Eifel & Ev. KG Bitburg

ANDERE GLAUBENSGEMEINSCHAFTEN

Jehovas Zeugen Bitburg

- **Sonntag, 13.10.24, 10:00 Uhr**, Vortrag zu dem Thema, wie die Zukunft der Religion aussieht
- **Freitag, 18.10.24, 19:00 Uhr**

Die Zusammenkünfte finden im Königreichssaal von Jehovas Zeugen in Bitburg-Matzen, Lerchenstraße 5 statt. Sie sind herzlich willkommen – der Eintritt ist frei und es gibt keine Kollekte. Das Programm wird an beiden Tagen zusätzlich teilweise in englischer Sprache durchgeführt und jeweils zeitgleich per Videokonferenz übertragen. Zugangsdaten zur Videokonferenz können Sie gerne anfragen unter der Telefonnummer 06561-2487.

Weitere Informationen sowie ein Online-Kontaktformular finden Sie auf www.jw.org.

JUGEND AKTUELL

Engagement fürs Lesen

Vorlesen ist wichtig. Leider lesen mehr als ein Drittel der Eltern ihren Kindern selten oder gar nicht vor. Damit also allen Kindern regelmäßig vorgelesen wird, sind wir alle gefragt.

Du möchtest deine Begeisterung für Geschichten mit anderen teilen? Die Möglichkeiten sind so vielfältig wie die Engagierten selbst und ihr Publikum auch! Du kannst zum Beispiel einer kleinen Gruppe Kita-Kindern vorlesen, mit Schulkindern das Lesen üben oder mit älteren Menschen in Pflegeeinrichtungen die neuesten Zeitungsartikel durchschauen.

Bei uns findest du alle Informationen, die du brauchst, um mit deinem freiwilligen Engagement loszulegen. Und auch für alte Hasen haben wir Inspirationen und Tipps für noch mehr Vorlese-Spaß.

Ob Location, Aufsichtspflicht, Führungszeugnis oder Urheberrecht – auch beim freiwilligen Engagement für das Lesen treten hin und wieder Fragen auf. Die beantworten wir dir. Du möchtest mehr Infos zum freiwilligen Engagement? Dann wende dich an: Lisa Keil unter 06131-28890-78, oder lisa.keil@stiftunglesen.de sowie <https://www.stiftunglesen.de/mitmachen/freiwilliges-engagement-fuers-lesen>.

Landesjugendring Rheinland Pfalz - Jugendsammelwoche

Die Jugendsammelwoche des Landesjugendringes Rheinland-Pfalz vom 6. bis 15. Dezember 2024

Mainz, September 2024. Auch in diesem Jahr werden junge Menschen wieder aktiv und sammeln im Rahmen der Jugendsammelwoche Geld für ihre Jugendarbeit.

Vier Jahre nach der Pandemie bleibt es für Jugendgruppen nach wie vor schwierig für die eigenen Aktivitäten und für Projekte ausreichend Gelder zusammen zu bekommen. Die Jugendsammelwoche zwischen dem 6. und dem 15. Dezember 2024 bietet eine großartige Möglichkeit geplante Projekte umsetzen zu können. Denn, trotz der aktuellen Mehrkosten in den Bereichen der Energie und der Verbrauchsgüter, wird Jugendarbeit überall in Rheinland-Pfalz durch ehrenamtliche Tätigkeit getragen und organisiert. Dieses große Engagement braucht finanzielle Unterstützung. „Die Jugendarbeit in Rheinland-Pfalz zeigt vielfältiges und unablässiges Engagement, das finanziell unterstützt werden muss. Der Ideenreichtum und die Flexibilität der ehrenamtlich Tätigen trägt dazu bei, dass junge Menschen eigene Projekte entwickeln und vorantreiben können“, betont Volker Steinberg, Vorsitzender des Landesjugendringes Rheinland-Pfalz. „Ich rufe alle Kinder und Jugendliche dazu auf, an der Jugendsammelwoche teilzunehmen und von deren großem Einsatz zu erzählen.“ Ebenso appelliert Steinberg an alle Spender*innen: „Bitte unterstützen Sie die Jugendsammelwoche mit ihrer Spende und helfen Sie dabei, das Ehrenamt junger Menschen in unserem Land weiterhin sichtbar zu machen.“

Die eine Hälfte des gesammelten Geldes behält die sammelnde Jugendgruppe. Damit können beispielsweise Gruppenräume renoviert oder neu ausgestattet, Materialien und Spiele angeschafft oder auch der nächste Ausflug bezahlt werden. Die andere Hälfte unterstützt Projekte der Mitgliedsverbände und des Landesjugendringes.

Unter www.jugendsammelwoche.de können sich Interessierte für die Sammelwoche anmelden und erhalten zwei Wochen vor Sammlungsbeginn die Sammelunterlagen. Auf der Homepage ist es ebenso möglich, sich für einen Newsletter zur Sammelwoche einzutragen, um keine Neuigkeiten mehr zu verpassen. An der Sammlung dürfen sich alle Jugendgruppen in Rheinland-Pfalz beteiligen, unabhängig von einer Mitgliedschaft im Landesjugendring.

Anmeldeschluss ist der 30. Oktober 2024.

Der Schirmherr der Sammlung ist Ministerpräsident Alexander Schweitzer.

Die Jugendsammelwoche ist durch den Erlaubnisbescheid der Aufsichts- und Dienstleistungsdirektion Trier vom 03.08.2023, Aktenzeichen 15 750-2/23 genehmigt und wird in ihrer Durchführung behördlich überwacht.

Der Landesjugendring Rheinland-Pfalz (LJR-RLP) ist der Zusammenschluss von mehr als 20 Jugendverbänden in Rheinland-Pfalz. Gemeinsam erreichen wir ca. 200.000 Kinder und Jugendliche. Der Landesjugendring vertritt die Interessen von Kindern und Jugendlichen gegenüber Politik und Gesellschaft. Weitere Informationen und Aktuelles unter www.ljr-rlp.de oder bei Facebook, Instagram und Twitter.

Petra Becker

Finanzen/Buchhaltung/Jugendsammelwoche

Telefon: 0 61 31 / 96 02 05, E-Mail: becker@ljr-rlp.de



Video-Workshop der Mobilen Jugendarbeit in den Herbstferien

Die Herbstferien stehen vor der Tür!

Falls das Wetter, wie leider so oft in den Ferien, nicht so wirklich mitspielt, entsteht vielleicht schnell Langeweile. Wie wäre es also, sich ein paar Tage kreativ zu beschäftigen?

Die Mobile Jugendarbeit Bitburger Land veranstaltet deswegen einen kostenfreien Video-Workshop in den Herbstferien für alle jungen Menschen im Alter von 11 – 19 Jahren.

In der ersten Ferienwoche (Montag bis Freitag, 14. – 18.10.24, ca. 10 – 16 Uhr) findet zum siebten Mal der Workshop „Deine Zukunft in Bildern“ unter der Leitung von der professionellen Foto- und Videokünstlerin Simone Busch statt. Die ersten Durchläufe waren als Fotoworkshop gedacht, mittlerweile laufen diese aber als Video-Workshop, da das Interesse am Videodreh deutlich höher lag.

In dem Workshop könnt ihr euch mit dem Thema „Eure Zukunft“ beschäftigen und euren eigenen Film erstellen. Sollte euch das Thema nicht liegen, könnt ihr natürlich auch ein anderes Thema vorschlagen und angehen. Wie genau die Umsetzung aussieht, liegt ganz bei euch. Der Kreativität sind keine Grenzen gesetzt. So wurden in den letzten Workshops Filme mit den Teilnehmern als Darsteller, aber auch Stopmotion Filme erschaffen. KI und Greenscreen kamen ebenfalls zum Einsatz.

Auch hier gilt, ihr macht das, worauf ihr Lust habt. Idealerweise bringt ihr ein iPad mit, ansonsten könnt ihr aber auch eines zur Verfügung gestellt bekommen.

Der Workshop findet in Bitburg beim DRK, Abteilung Kinder, Jugend und Familie in der Erdorfer Straße 9 statt.

Euch entstehen keine Kosten! Falls ihr an einem oder mehreren Tagen später kommen oder früher gehen müsst, ist das überhaupt kein Problem.

Solltet ihr Fragen haben, oder euch Anmelden wollen (unbedingt erforderlich!) dann meldet euch bei richard.jutz@drk-bitburg-pruem.de oder unter 0151 25 89 19 29 [instagram.com/mobilejugendarbvgbitburgerland](https://www.instagram.com/mobilejugendarbvgbitburgerland)

Wir freuen uns schon auf euch und vor allem auf eure Ideen und Ergebnisse!

NACHRICHTEN ANDERER BEHÖRDEN UND DIENSTSTELLEN

Finanzamt Bitburg-Prüm

„Tax your future“ - landesweiter Karrieretag der Finanzämter

Finanzamt Bitburg-Prüm gibt erstmals Einblick in die Arbeitsabläufe

Mit einem landesweiten Karrieretag unter dem Motto „Tax your future“ informieren die 22 rheinland-pfälzischen Finanzämter am Mittwoch, 9. Oktober 2024, von 13 bis 19 Uhr Schülerinnen und Schüler, deren Eltern und Geschwister sowie Berufswächter über die Aufgaben und Tätigkeiten innerhalb eines Finanzamtes. Dabei werden nicht nur das breite Ausbildungs- und Studienangebot und die Karrieremöglichkeiten für Quereinsteiger, sondern der Weg der Steuererklärung, vom Eingang über die Bearbeitung in den verschiedenen Arbeitsbereichen bis zum Versand transparent und einfach für alle nachvollziehbar und erlebbar vorgestellt.

Der Karrieretag bietet eine bislang nicht dagewesene Möglichkeit, die unbekannt Vielfalt sowie die Arbeitsabläufe des Finanzamtes kennenzulernen und zu erleben, was es heißt, täglich dafür zu sorgen, dass genügend Geld für öffentliche Aufgaben, wie Straßenbau, Schulen, Kindergärten oder auch Gesundheitsvorsorge, von denen alle profitieren, vorhanden ist. Gleichzeitig haben die Besucherinnen und Besucher durch ein „Speed-Dating“ die Möglichkeit, sich aus erster Hand über die Arbeitswelt des Finanzamtes zu informieren und auch direkt Bewerbungen abzugeben.

Ein Gewinnspiel rundet das Programm ab.

Eine Anmeldung ist nicht erforderlich.

Programm:

- Vortrag zur Ausbildung und Studium
- Der Weg der Steuererklärung
- Speed-Dating: Beamte, was heißt das? Karrierechancen? Studienablauf?
- Direktbewerbung vor Ort oder online
- Hausrundgang mit und ohne Führung
- Elterncafé mit Infos zur Ausbildung
- Gewinnspiel für alle Besucher

BERATUNGSDIENSTE

Angebote der GemeindegewesternPlus



Liebe Seniorinnen und Senioren,

Sie möchten, solange es geht, zu Hause wohnen, aber der Alltag ist manchmal beschwerlich? Dann wenden Sie sich vertrauensvoll an uns, die Gemeindegewestern^{Plus} im Eifelkreis. Wir haben ein offenes Ohr und kommen auf Wunsch zu Ihnen nach Hause

um über Hilfen, die Ihren Alltag erleichtern können, zu informieren. Unser kostenfreies Beratungsangebot versteht sich als die Anlaufstelle für Seniorinnen und Senioren, die noch nicht pflegebedürftig sind.

Der Plauderspaziergang in Bitburg richtet sich an Menschen mit langsamem Gehtempo und Rollatorgänger. Wir treffen uns immer dienstags um 9:45 Uhr am Pferdemarktbrunnen, starten mit einer kleinen Aufwärmrunde und gehen dann gemütlich eine Stunde durch Bitburg. Bei einer Tasse Kaffee lassen wir die Bewegungseinheit ausklingen. Nur wenn es stark regnet, fällt der Spaziergang aus. Wir freuen uns auf jeden der teilnimmt, eine Anmeldung ist nicht notwendig.

Jeden letzten Dienstag im Monat veranstalten wir um 14:30 Uhr in der Bibliothek des Bedaues einen Lesekreis für Literaturinteressierte.

Weitere Informationen über die Arbeit der Gemeindegewestern^{Plus} und den Plauderspaziergang erhalten Sie unter: 06561/60 20 315 Sabine Rodermann und Uli Beuttler



Rheinland-Pfalz
POLIZEIPRÄSIDIUM TRIER

Unsere Bezirksbeamten sind für Sie vor Ort

Zuständig für den Bereich der Verbandsgemeinde Bitburger Land sind:

Polizeihauptkommissar
Jörg Knauf

Polizeioberkommissarin
Sylvia Kablitz



Während der Woche erreichen Sie Herrn Knauf und Frau Kablitz tagsüber nach vorheriger Terminabsprache oder telefonisch unter den folgenden Kontaktoptionen:

Jörg Knauf
(Kyllburg)
Tel.: 06561/66-4104
Tel.: 06561/9685-56

Sylvia Kablitz
(Bitburger Land)
Tel.: 06561/9685-88

E-Mail: pibitburg@polizei.rlp.de

Ihre Polizei Bitburg
Aktuelle News auch auf Twitter unter
#BitBürgerPolizei

Aufruf zur Blutspende

Die Erkältungs- und Grippewelle sorgt auch bei der Versorgung von Menschen mit Blutkonserven für Schwierigkeiten. Der Blutspendedienst West ruft deshalb alle Gesunden zur Spende auf.

**Der nächste Blutspendetermin in Badem findet statt:
am 17. Oktober 2024 in der Zeit von 17.00 Uhr bis 20.30 Uhr
in der Gemeindehalle, Bischof-Arnoldy-Straße 10.**

Blut spenden kann jeder gesunde Mensch ab dem 18. Geburtstag. Es gibt bei der Blutspende keine oberen Altersgrenzen mehr. Fit, aber auch gesund sollten sie auf jeden Fall sein. Eine Grippe- oder Coronaimpfung ist kein Ausschlussgrund von der Blutspende. Frauen dürfen viermal, Männer sechsmal innerhalb von zwölf Monaten Blut spenden. Zwischen zwei Blutspenden muss ein Mindestabstand von 56 Tagen liegen.

Bitte kommen Sie jetzt zur Blutspende und sichern Sie die Versorgung schwerkranker Patienten. Reservieren Sie sich vorher bereits einen Termin.

Zur Blutspende mitzubringen ist unbedingt ein amtlicher Lichtbildausweis wie Personalausweis, Reisepass oder Führerschein.

Oktoberfest-Blutspende
für echte Vollblut-Helden.

Donnerstag 17. Oktober
Badem Gemeindehalle
Hubert-Lux-Straße 10
17:00 – 20:30 Uhr
Online Termin buchen.

Sie sollten vor der Blutspende mind. 1,5 - 2 Liter getrunken und etwas gegessen haben. Bitte bringen Sie Ihren Personalausweis mit.

Weitere Informationen und Spendemöglichkeiten:
Kostenlose Hotline 0800 1194911
oder www.blutspende.jetzt

Deutsches Rotes Kreuz
Blutspendedienst West

Verbraucherzentrale informiert

Web-Seminare der Verbraucherzentrale Anfang Oktober

Web-Seminar: Die elektronische Patientenakte kommt

Ab dem 15. Januar 2025 kommt die elektronische Patientenakte (ePA) für alle gesetzlich Versicherten. Die ePA ist der persönlicher, digitaler und lebenslanger Aktenordner für Gesundheitsdaten. Die Einführung der ePA ist für gesetzlich Versicherte noch mit Fragen verbunden: Wie bekomme ich die elektronische Patientenakte? Wer kann meine Patientenakte einsehen? Was ist, wenn ich keine elektronische Patientenakte möchte? Kann ich die elektronische Patientenakte auch ohne ePA-App nutzen und wo werden die Daten gespeichert?

Antworten auf diese Fragen gibt die Verbraucherzentrale in einem Web-Seminar **am 9. Oktober um 14:00 Uhr** und dauert ca. 60 Minuten.

Web-Seminar: Warum ein Glasfaseranschluss sinnvoll ist

In dem Web-Seminar beantwortet Michael Gundall, Technikexperte der Verbraucherzentrale, Fragen zum Ausbau und zum Anschluss. Dabei geht er unter anderem darauf ein, ob der eigene Router weiterverwendet werden kann oder ob man einen neuen Glasfaserrouter anschaffen sollte.

Das Web-Seminar findet am **Donnerstag, 10. Oktober, um 16:00 Uhr** statt und dauert ca. 90 Minuten.

Anmeldung für die Web-Seminare

Interessierte können sich unter www.verbraucherzentrale-rlp.de/webseminare-rlp anmelden. Um an den Web-Seminaren teilnehmen zu können, wird ein Computer mit Internetzugang und Lautsprecher benötigt. Ideal ist ein Kopfhörer. Weitere Informationen und den Link zum Web-Seminarraum erhalten Interessierte im Anschluss an die Anmeldung.

VZ-RLP

Richtig gut versichert

Mehr Wildunfälle durch Zeitumstellung – was zahlt die Kfz-Versicherung?

Informationen der Verbraucherzentrale

In der dunklen Jahreszeit sind Autounfälle mit Wildtieren besonders häufig.

Mögliche Schäden am eigenen Fahrzeug trägt die Kaskoversicherung.

Der Unfall sollte unverzüglich der Versicherung gemeldet werden. Wenn die Abenddämmerung im Herbst langsam wieder früher einsetzt, steigt auch das Risiko von Wildunfällen im Straßenverkehr. Das Fraunhofer-Institut für Verkehrsforschung hat errechnet, dass die Zahl der Kollisionen während der Zeitumstellungen im Oktober und März um bis zu zehn Prozent höher ist als sonst.

Nach einem Autounfall mit einem Tier stellt sich die Frage, welche Versicherung für den Schaden aufkommt und was bei einem Unfall zu beachten ist. „Den umfassendsten Schutz gegen Tierunfälle aller Art bietet die Vollkaskoversicherung“, sagt Philipp Wolf, Versicherungsexperte der Verbraucherzentrale Rheinland-Pfalz. „Sie übernimmt bei allen Unfällen den Schaden am eigenen Auto, auch wenn der Unfall selbst verschuldet ist oder das Tier spurlos verschwindet.“

Die Teilkaskoversicherung deckt bei günstigen Tarifen Schäden mit Tieren, die im Bundesjagdgesetz genannt sind, wie Hirsche oder Wildschweine. Bessere Tarife decken auch Unfälle mit allen Tierarten ab. Schäden am eigenen Fahrzeug, die durch ein Ausweichmanöver entstehen, übernimmt ebenfalls die Teilkaskoversicherung. „Allerdings muss das Ausweichmanöver verhältnismäßig sein“, sagt Wolf. „Wer Kleintieren wie Hasen oder Mardern ausweicht und dabei einen Unfall verursacht, hat oft schlechte Karten und bleibt unter Umständen auf den Kosten sitzen.“

Werden bei einem Wildunfall andere Verkehrsteilnehmende geschädigt, kommt die Kfz-Haftpflichtversicherung für die Schäden auf.

Für den Fall eines Wildunfalles gibt die Verbraucherzentrale folgende Tipps:

- Die Unfallstelle sollte schnell mit einem Warndreieck gesichert werden. Vorher gilt es unbedingt, eine Warnweste anzulegen.
- Der zuständige Förster, Jagdpächter oder die Polizei sollte umgehend informiert werden.
- Es ist ratsam, Fotos vom Unfallort und dem beschädigten Fahrzeug zu machen. Auch wenn das Tier sich noch retten konnte, sollte der Jäger oder Förster informiert werden. Möglicherweise ist das Tier verletzt.
- Wegen möglicher Infektionsgefahren sollte das verletzte oder getötete Tier nicht angefasst werden. Die Beseitigung übernimmt der Förster oder Jagdpächter.
- Der Unfall sollte unverzüglich der Versicherung gemeldet werden.
- Für die Schadensregulierung wird eine Wildunfallbescheinigung benötigt. Diese stellt der Jagdpächter, Förster oder die Polizei aus.

Fragen rund um den Versicherungsschutz bei Wildunfällen beantwortet das Versicherungsteam der Verbraucherzentrale unter (06131) 28 48 122 montags von 10 – 13 Uhr und mittwochs von 14 - 17 Uhr.

Informationen rund um die Kfz-Versicherung bietet die Verbraucherzentrale auf ihrer Internetseite.

VZ-RLP

Selbstbestimmt im Alter: Verbraucherzentrale fordert barrierefreie Wohnräume

Zum „Internationalen Tag der älteren Menschen“ am 1. Oktober fordert die Verbraucherzentrale mehr altersgerechten und barrierefreien Wohnraum

Durch rechtzeitige Anpassung der eigenen Wohnumgebung ist ein selbstbestimmtes Leben möglich

Die Landesberatungsstelle Barrierefrei Bauen und Wohnen gibt Tipps im Online-Vortrag

Die Zahl älterer Menschen mit Beeinträchtigungen steigt stetig an und die meisten wünschen sich, möglichst lange in der vertrauten Umgebung leben zu können. Mit geeigneten Wohnraumanpassungen kann sich dieser Wunsch durchaus erfüllen. Ein Umzug wird im Notfall meist schwierig, denn barrierefreie Wohnungen sind immer noch Mangelware und auf die Schnelle kaum zu finden. Daher ist es sinnvoll, die eigene Wohnumgebung rechtzeitig barrierefrei zu gestalten oder bei anstehenden Umbaumaßnahmen und Sanierungen Barrierefreiheit in möglichst großem Umfang umzusetzen. „Am Internationalen Tag der älteren Menschen wünschen wir uns, dass mit jedem Neu- oder Umbau barrierefreier Wohnraum entsteht. Eine verlässliche und zielgerichtete Förderung ist erforderlich, um den steigenden Bedarfen Rechnung zu tragen“, so Heike Troue, Vorständin der Verbraucherzentrale Rheinland-Pfalz.

Damit das Leben im vertrauten Umfeld und auch die Pflege zu Hause gut funktionieren, muss die Beschaffenheit des Wohnraums möglichst barrierefrei oder zumindest barrierearm sein. „Durch eine geschickte Wohnungsanpassung lassen sich viele Hindernisse beseitigen oder zumindest verringern und es kommt seltener zu Stürzen in der eigenen Wohnung. Barrierefreiheit sollte nicht erst dann Thema werden, wenn ein Notfall eingetreten ist. Es ist empfehlenswert, rechtzeitig Rat und Hilfe bei Fachleuten einzuholen“, so Petra Ruß, Leiterin der Landesberatungsstelle Barrierefrei Bauen und Wohnen. „Eine frühzeitige Planung ermöglicht die Wohnumgebung individuell auf die eigenen Bedürfnisse abzustimmen und langfristig ein selbstbestimmtes Leben in den eigenen vier Wänden zu führen.“

Barrierefreies Wohnen für ältere Menschen bedeutet, dass Räume, Außenbereiche und Alltagsgegenstände bequem zugänglich und nutzbar sind. Hindernisse wie Bodenschwellen oder fehlende Geländer sind für ältere Menschen problematisch. Im Bad ermöglichen zum Beispiel eine bodengleiche Dusche, eine höhenverstellbare Toilette oder Haltegriffe eine sichere und altersgerechte Nutzung.

Worauf es genau ankommt und welche Fördermöglichkeiten es gibt, erklärt Petra Ruß in einem digitalen **Vortrag am Dienstag, den 15. Oktober um 14.30 Uhr**. Die Onlineveranstaltung dauert ca. 90 Minuten.

Die Teilnahme ist kostenlos. Interessierte können sich auf der Internetseite der Verbraucherzentrale anmelden. Um teilnehmen zu können, wird ein Computer mit Internetzugang und Lautsprecher benötigt. Ideal ist ein Kopfhörer. Weitere Informationen und den Zugangslink zum Web-Seminarraum erhalten Interessierte im Anschluss an die Anmeldung.

Beratung und Unterstützung

Die Landesberatungsstelle Barrierefrei Bauen und Wohnen informiert und berät mit einem Team von erfahrenen Architektinnen und Architekten an 15 Standorten in ganz Rheinland-Pfalz zum Thema barrierefrei Bauen und Wohnen, zur Wohnraumverbesserung durch Umbau und Modernisierung sowie zu Fördermöglichkeiten. Bei Bedarf kann die Beratung auch im häuslichen Umfeld stattfinden.

Eine Terminvereinbarung ist erforderlich unter der Telefonnummer (06131) 28 48 71 (Montag, Mittwoch und Donnerstag von 10 bis 13 Uhr) oder eine Anfrage per E-Mail an barrierefrei-wohnen@vz-rlp.de

Weitere Informationen finden Interessierte unter

www.barrierefrei-rlp.de.

SEKIS Trier

„Meine Auszeit“ -

Austauschmöglichkeit für pflegende Angehörige

Sie pflegen einen Angehörigen und fühlen sich überlastet, isoliert oder allein gelassen?

In unserer Gesprächsgruppe können Sie sich austauschen, gegenseitig stärken und unterstützen.

Dabei stehen Ihre Fragen und Befindlichkeiten im Mittelpunkt – Wie kann ich das durchstehen? Wie gehen andere mit der Situation um? Was kann ich für meine Entlastung im Alltag tun?

Das nächste Treffen findet am **Montag, 14.10.2024 um 18:00 Uhr** in den Räumlichkeiten der SEKIS, Gartenfeldstraße 22 in Trier statt.

Die **Anmeldung** erfolgt über: pflegeselbsthilfe@sekis-trier.de oder Tel: 0651/4366328. **Die Teilnahme ist kostenlos.**

Caritashaus der Begegnung

Vortrag: Kommunikation im Netz

Das Caritashaus der Begegnung lädt zum **Modul 7** der Fortbildungsreihe „**Smart-Surfer - Fit im digitalen Alltag**“ ein. Die Reihe besteht aus insgesamt 10 Modulen, die so aufgebaut sind, dass Sie entweder an allen oder an einzelnen Seminarteilen teilnehmen können.

Am Dienstag, 22.10.2024 von 9:30 Uhr bis ca. 11:00 Uhr, geht es in einem Vortrag um die Kommunikation im Netz.

Das Internet steckt voller Kommunikationsmöglichkeiten. Wir können mit Freund*innen und Familie E-Mails austauschen, über Messenger (z.B. WhatsApp, Telegram, etc.) kommunizieren und videotelefonieren. Welche Kommunikationsmöglichkeiten bietet das Netz und welche passen am besten zu Ihnen? Was hat es mit Fake News auf sich? Und wie schützen Sie sich vor sog. digitalen Stress? Das und mehr erfahren Sie im Modul 7.

Voraussetzungen für eine Teilnahme sind Grundkenntnisse im Umgang mit Smartphone, Laptop oder Tablet. Ein eigenes Gerät sollte für praktische Übungen mitgebracht werden.

Die Teilnehmerzahl ist auf **5 Personen** begrenzt. Die Teilnahme ist kostenlos, wir bitten um eine Spende für das Caritashaus.

Offener Spieletreff im Caritashaus

Ob Rummikub, Mensch-ärgere-Dich-nicht, Halma oder andere Spiele – gemeinsam macht das Spielen Spaß.

Das Caritashaus der Begegnung lädt alle Interessierten herzlich für **Donnerstag, den 24.10.2024, um 15:00 Uhr zum „Offenen Spieletreff“** nach Irrel ein. Bei einer Tasse Kaffee oder Tee werden in gemütlicher Runde Gesellschaftsspiele gespielt.

Die Teilnahme an diesem Freizeitangebot ist kostenlos.

Handy- und Smartphone-Sprechstunde mit dem „Digitalbotschafter“

Sie möchten die Möglichkeiten Ihres Smartphones kennen lernen? Haben Sie Fragen zu den einzelnen Anwendungen oder der Bedienung Ihres Handys? Sie wünschen sich, dass Ihnen jemand das mal ganz genau und in Ruhe erklärt?

Unser ausgebildeter „Digitalbotschafter“ bietet **jeden Mittwoch, zwischen 09:00 und 12:00 Uhr, nach telefonischer Voranmeldung**, eine individuelle Sprechstunde im Caritashaus der Begegnung an.

Bitte melden Sie sich bis **spätestens donnerstags vorher** an und teilen Sie uns mit, welches Gerät Sie besitzen. Dauer der Sprechstunde: 45 Minuten (als Einzelberatung). Die Teilnahme ist kostenlos.

Anmeldung und Information:

Caritashaus der Begegnung, Niederweiser Str. 31, 54666 Irrel, Tel.-Nr. (0 65 25) 93 39 5- 0, E-Mail: hdb@caritas-westeifel.de
Dienstag, Mittwoch und Donnerstag von 09:00 bis 12:00 Uhr
Aktuelle Informationen finden Sie auch im Internet unter www.caritas-westeifel.de auf Facebook und Instagram.

NACHRICHTEN DER VEREINE UND VERBÄNDE

SG Badem/Kyllburg informiert

Samstag, 12.10.2024 um 15:00 Uhr in Kyllburg:

SG Badem/Kyllburg - SG Bleialf

Samstag, 12.10.2024 um 17:30 Uhr in Kyllburg:

SG Badem/Kyllburg II - FC Metterich II

Beide Teams freuen sich auf Eure Unterstützung!

TTG Bettingen-Oberweis-Utscheid

Für Tischtennisbegeisterte
und für die, die es noch
werden wollen.



Mindestalter: 6 Jahre

Komm zum
Jugendtraining!

Ansprechpartner

Dirk Thommes

Mobil: 0160 - 96866957

Nico Lacaf

Mobil: 0171 - 2397020

Alexander Noßbaum

Mobil: 0170 - 3516596



**SG Spangdahlem
mit Heimspielen am Sonntag**

Liebe Sportfreunde,

am Sonntag 13.10. haben unsere Mannschaften Heimrecht auf dem Hartplatz in Spangdahlem.

12.30 Uhr SG SPD II – SG Nimstal II

14.30 Uhr SG SPD I – Rot Weiß Wittlich II

Für das leibliche Wohl ist bestens gesorgt!

Auf Euren Besuch in Spangdahlem freut sich die SG SPD.

SC Malbergweich - Einladung

Mitgliederversammlung

Der SC Malbergweich lädt recht herzlich alle Mitglieder zur Mitgliederversammlung am Freitag, den 11.10.2024 um 19:30 Uhr im Vereinsheim Malbergweich ein.

Tagesordnungspunkte

1. Begrüßung durch den Vorstand
2. Entlastung des Vorstandes
3. Wahl des Versammlungsleiters
4. Neuwahl Vorstand und Kassenprüfer

VfS & AH Oberkail - Seinsfeld



Einladung zur Jahreshauptversammlung

Sonntag, den 27. Oktober 2024, 13.00 Uhr,

Sportplatz in Oberkail

Tagesordnung:

1. Eröffnung, Begrüßung und Bericht 1. Vorsitzender
2. Bericht Spielführer

ELTERN TREFF
Sternenkinder

Begegnung und Austausch
zwischen Müttern und
Vätern, die ihr Kind in der
Schwangerschaft, während,
oder kurz nach der Geburt
verloren haben.

1.Treffen am:

Dienstag, 29.10.24
18.30 Uhr
Brodeneckstr. 1
Bitburg

Ein Angebot von



Wenn Sie Fragen haben, melden Sie sich gerne unter

06561/96710 oder 06561/695016

06551/971090

Eine Anmeldung ist nicht erforderlich

Gut informiert durch Ihr
Amts- oder Mitteilungsblatt!

www.wittich.de

3. Bericht Kassenwart
4. Bericht Kassenprüfer
5. Entlastung des Vorstandes
6. Neues im Verein
7. Veranstaltungen 2024/25
8. Verschiedenes (Besprechung des Spielbetrieb)
9. Anträge

Anträge, über die in der Jahreshauptversammlung abgestimmt werden soll, müssen spätestens 1 Woche vorher schriftlich beim 1. Vorsitzenden Udo Fögen, Am Kellerberg 10, 54528 Salmtal, eingereicht werden.

Der Vorstand lädt hiermit offiziell alle aktiven und inaktiven Mitglieder herzlich ein. Wir freuen uns auf eine rege Teilnahme! Besondere Einladungen ergehen nicht.

Sportliche Grüße

Der Vorstand des VfS & AH Fußball Oberkail e.V.

Vereinsjubiläum des VfS & AH Oberkail/ Seinsfeld am 27.10.2024



Die Eintragung unseres Vereins jährt sich in diesem Jahr zum 25. Mal. Diesen Termin wollen wir nicht ganz unbeachtet verstreichen lassen und veranstalten am:

27.10.2024 ab 09.00 Uhr auf dem Sportplatz in Oberkail ein Frühstück.

Einladungen sind alle VfS bzw. AH-Mitglieder und Freunde des Vereins.

Für Anmeldungen oder Fragen zum Frühstück und weitere Details könnt ihr euch gerne bei Udo Fögen (016094548627) oder Christian Bungert (01704912088) melden. Für eine Anmeldung bis zum 21.10.2024 wären wir sehr dankbar.

Es freut sich auf euer Kommen, das AH Team Oberkail/Seinsfeld!

DJK Wißmannsdorf

Gymnastikkurs in Hermesdorf

Am Mittwoch, **09.10.2024, 19.00 Uhr** hat ein neuer Gymnastikkurs für Frauen und Männer in der **Turnhalle** bei den Westeifelwerken in Hermesdorf begonnen.

Der Kurs fängt um **19.00 Uhr** an und dauert ca. eine Stunde.

Mitglieder des Sportvereines DJK Wißmannsdorf und seiner Abteilungen können an diesem Kurs kostenlos teilnehmen. Für Nichtmitglieder beträgt die Gebühr **15,00 € für 10 Stunden**.

Wir bitten alle Interessenten, eigene Gymnastikmatten, eigene Gymnastikbänder und eigene Hanteln mitzubringen.

Die nächsten Fußballspiele der SG Oberkail / SK-Seinsfeld

1. Mannschaft - Kreisliga B – Heimspiel in Oberkail:
Sonntag, 13.10.2024, 15:00 Uhr, gegen SG Landscheid

2. Mannschaft - spielfrei

Alle Zuschauer sind herzlich willkommen.

Die Eifelläufer -

Rückblick Stadtlaf und Eifellauf

Bitburg. Die Eifelläufer schauen zufrieden auf den 30. Bitburger Stadtlaf zurück: es war eine rundum gelungene Laufveranstaltung mit einer Rekordteilnehmerzahl. Eine große Ehre war es für die Organisatoren, dass der Ministerpräsident extra früher anreiste, um den Stadtlaf zu eröffnen, denn das Besondere am Bitburger Stadtlaf ist der 1 km-Buddy-Lauf um: gelebte Integration für Menschen mit Beeinträchtigung. Der Verein „Die Eifelläufer“ spenden Startgelder und Erlöse an regionale Institutionen zur Förderung von Menschen mit Beeinträchtigungen. Im Foto ist das Orga-Team bei der nachträglichen Feier zum Jubiläum zu sehen, leider sind nicht alle der vielen Helferinnen und Helfer dabei, ohne die die gewaltige Aufgabe nicht zu stemmen gewesen wäre. In Vorbereitung sind schon die beliebten Eifelläufe im Herbst und Winter. Der erste Eifellauf findet statt am 12. Oktober in Bitburg, ab dem Stadion der Housing (Mötsch) Mehr Infos und Fotos vom Stadtlaf unter: www.eifellauf.de

Jubiläumsveranstaltung Bitburger Stadtlaf und kommende Eifelläufe



Christiane Fischer

WANDERN IM BITBURGER LAND

Eifelverein Ortsgruppe Bettingen teilt mit:

Am Sonntag, dem 13. Oktober 2024, wandern wir in Abänderung unseres Wanderplans in Dockendorf. Wir schließen uns der dortigen Wandergruppe aus der Gemeinde an und folgen dem Südeifelwanderweg Nr. 89 um Dockendorf. Los geht's am Gemeindehaus in Dockendorf, die Strecke ist 10 km weit und mittelschwer. Zum Abschluss gibt es einen Imbiss im Gemeindehaus. Treffpunkt und Abfahrt in Fahrgemeinschaften um 13.00 Uhr am Schulhof in Bettingen.

Wanderführer: Paul Ewen, Tel.: 0172-9675568

Wanderfreunde Wißmannsdorf informieren

Wanderfreunde wandern wieder in Luxemburg.

Am Sonntag, 13.10.2024 nehmen wir an der IVV-Volkswanderung in Hamm bei Stadt Luxemburg teil. Startzeiten: 7.00 Uhr bis 14.00 Uhr für Wanderstrecken von 5 km und 10 km

Eifelverein Ortsgruppe Bitburg seit 1888

bietet folgende Wanderung an

Mittwoch den 09.10.2024 Buswanderung nach Kalenborn:

Treffpunkt: **Bedastraße, Bushaltestelle, 14:00 Uhr.**

Von dort fahren wir nach Kalenborn.

Wanderung A: Kalenborn–Itzfelderhof–Burscheidertal-Fischbach 6,5 km

Wanderung B: Kalenborn – Richtung Itzfelderhof - Fischbach 4,5 km

Führung: Hans Esch Tel.06561-2559 – K.H. Fellmann Tel.01703303144
Einkehr: Gasthaus Irsch, Oberraden

Eifelverein Mettendorf-Sinspelt

Seniorenwanderung an der Our

Die nächste Seniorenwanderung am Donnerstag, dem 17. Oktober 2024 findet als „herbstlicher Spaziergang“ an der Our statt.

Hierzu laden wir herzlich alle Wanderfreunde und Wanderfreundinnen ein. Wir treffen uns um 14.00 Uhr auf dem Dorfplatz in Mettendorf.

Von dort fahren wir in Fahrgemeinschaft nach Vianden und parken in der Nähe der Aral Tankstelle in Richtung Bettel.

Die Wanderung beginnt dort um 14.30 Uhr und führt uns zunächst über den Radweg am Campingplatz vorbei nach Vianden. Das Schloss im Blick spazieren wir nun entlang der Our und gehen durch Vianden wieder zurück zum Parkplatz.

Die Strecke ist absolut eben.

Nach der Wanderung ist eine Einkehr vorgesehen.

Wanderführer sind Norbert und Marita Schneider.

Rückfragen und Infos unter: 06522- 933280.

Weitere Infos auf unserer Homepage

www.eifelverein-mettendorf-sinspelt.de

KULTURVEREINE

Ankunft der Kyllburger Foasicht!

Ankunft der Foasicht am Rauschen!



Die **Kyllburger „Foasicht“** landet am **Samstag, dem 09.11.2024, um 20:11 Uhr**, traditionsgemäß in Gestalt des „Hoahnen“, zusammen mit dem Freiherrn von Schawen und seinem Gefolge, am Kyllufer. Wir freuen uns, auch dieses Jahr wieder viele närrische Gesichter an der Sessionseröffnung begrüßen zu dürfen. Also kommt vorbei und feiert mit uns den Auftakt in die „5. Jahreszeit“. Die offizielle Veranstaltung der KKG endet nach der feierlichen Taufe unseres „Hoahnen“ auf der Kyllbrücke.

Eure KKG

Der KV Badem informiert

Außerordentliche Mitgliederversammlung

des KV „De Bodema Deppenflecker“

Am 21.06.2024 wurde bei der Mitgliederversammlung im Gasthaus Lux ein neuer Vorstand gewählt. Im Nachhinein wurde festgestellt, dass von den 27 anwesenden Personen, sieben Personen nicht wahlberechtigt waren. Nach Rücksprache mit dem Registergericht in Wittlich muss die Wahl wiederholt werden. Die Neuwahl findet am 25.10.2024 um 19:00 Uhr im Vereinslokal Gasthaus Lux statt.

Tagesordnung:

1. Begrüßung durch den 1. Vorsitzenden
2. Aussprache
3. Wahl eines Versammlungsleiters
4. Feststellung der Wahlberechtigung
5. Neuwahlen des Vorstandes
 - 5.1 Wahl des 1. Vorsitzenden
 - 5.2 Wahl des 2. Vorsitzenden
 - 5.3 Wahl des Kassenwartes
 - 5.4 Wahl des Schriftführers
 - 5.5 Wahl des 1. Beisitzers
 - 5.6 Wahl des 2. Beisitzer
 - 5.7 Wahl des 3. Beisitzer
 - 5.8 Wahl der Kassenprüfer
6. Verschiedenes

Matthias Assmann
(1. Vorsitzender)

LandFrauenverband Bitburg

Kochvorführung in Idesheim

Ernährung und seelische Gesundheit hängen zusammen. Heiße Schokolade, ein wärmender Eintopf oder ein süß-cremiger Nachtisch sind wahre Seelenwärmer, wecken Glücksgefühle und geben uns nach einem anstrengenden Tag ein bisschen Seelenheil zurück. Die qualifizierte Kursleitung Pia Lehnen überrascht mit Speisen mit „Glücksfaktor“ und ansprechenden Zusammenstellungen. Informationen über stimmungsaufhellende Inhaltsstoffe runden den Vortrag ab. Kostproben und Rezeptblätter verführen zum Nachkochen daheim.

Termin: 09.11.2024
Uhrzeit: 14.30 Uhr
Ort: Gemeindehaus Idesheim

Anmeldung bei Verfügbarkeit bis 2.11.24 Tel. 06506-953400 oder info@landfrauen-bitburg.de
Nichtmitglieder sind herzlich willkommen.

Geführte Baumwanderung

In Zusammenarbeit mit Monika Gramse bieten wir eine Baumwanderung an:

Bei der **Baumwanderung** lernst du:

- woran du die Baumarten erkennen kannst
- was man von den Bäumen alles verwenden kann
- Heilwirkung der Bäume
- was die Bäume über ihren Standort erzählen (Geomantie)

Termin: 19.10.2024
Uhrzeit: 10.00 – 14.00 Uhr
Ort: bei Irrel

Anmeldung Tel. 06506-953400 oder info@landfrauen-bitburg.de
Nichtmitglieder sind herzlich willkommen!

ÜBERÖRTLICHE VEREINE UND VERBÄNDE

Bitburger Akkordeon-Orchester e.V.

Akkordeon-Projekt Ü 50

Sie sind über 50 und wollten schon immer das Akkordeonspiel erlernen.

Das Bitburger Akkordeon-Orchester bietet Ihnen diese Möglichkeit an.

Ein Instrument kann ggf. leihweise zur Verfügung gestellt werden. Kursbeginn ist Januar 2025. Selbstverständlich bieten wir natürlich auch Unterricht für jede Altersstufe an. Besuchen Sie unser Konzert am 20.10.24, 17 Uhr Haus Beda Bitburg. Ich freue mich auf Ihren Anruf.

Auskünfte erteilt Günter Jammernann Telefon: 0175 5926424

Landfrauenverband Neuerburg

Dru-Yoga-Kurs in Nusbaum

Die Landfrauen Neuerburg bieten Ihnen mit der Dru-Yoga-Lehrerin Silvia Wittlinger einen neuen Kurs **ab Mittwoch, 09.10.2024** im Dorfgemeinschaftshaus in Nusbaum an.

Kurs 1: von 18.45 Uhr bis 20.00 Uhr – fortlaufend
Kurs 2: von 20.00 Uhr bis 21.15 Uhr – fortlaufend

In diesem Kurs geht es neben der Bewegung um Atemtechnik, Konzentration, Achtsamkeitsübungen, Meditation und Entspannung. Dru-Yoga legt Wert auf sanft fließende Bewegungen und kann dabei helfen, Rückenschmerzen zu lindern und Stress abzubauen. Anmeldungen und weitere Informationen bei Daniela Henter, Tel. (06522) 160120 oder daniela.henter@landfrauen-neuerburg.de
Nichtmitglieder sind ebenfalls herzlich eingeladen.

Observatorium Hoher List

Tag der Astronomie 2024

Komet am Abendhimmel

Ringplanet Saturn / Mond bei den Plejaden am Observatorium Hoher List, Schalkenmehren

Datum: Samstag, 19. Oktober 2024
Beginn: 19:00 Uhr
Ende: 23:00 Uhr

Anmeldung erforderlich unter kontakt@hoher-list.de
 Eintritt frei, um eine Spende wird gebeten
 Auf dem Gelände des Observatoriums stehen keine Parkplätze zur Verfügung. Informationen über Parkmöglichkeiten finden Sie unter www.hoher-list.de/anfahrt2/

VERANSTALTUNGEN

GEMEINDEHAUS NEUHEILENBACH

OKTOBERFESTBRUNCH

der *Feuerwehrkapelle*
 1930 Neidenbach e.V.

27.
 Oktober



OANS, ZWOA, GSUFFA!

Lecker
 Oktoberfest-
 bier !!!

UNSER PROGRAMM:

- 11:00 UHR JUGENDORCHESTER NEIDENBACH-SEFFERN
- 11:30 UHR BLASMUSIK MIT DER FEUERWEHRKAPELLE
- 12:30 UHR BAYRISCHER MITTAGSTISCH
- 12:45 UHR SCHÄTZ MAL- WAS WIEGT DER SCHINKEN?
- 13:15 UHR BLASMUSIK MIT DER FEUERWEHRKAPELLE

BITTE MELDET EUCH ZUM MITTAGSTISCH BIS ZUM 20.10.24 UNTER FOLGENDER NUMMER AN!
 STEPHANIE HEATH: 01704150428

DES WIRD A RIESN GAUDI!



Rheinischer Verein für Denkmalpflege und Landschaftsschutz, Regionalverband Eifel

Die Eifel als Eisenland

Tagesexkursion mit dem Bus am 12.10.2024, 8:30 ab Daun/ Gerolstein

Die Eisen- und Stahlindustrie steht vor fundamentalen Veränderungen. Die klassische Hochofentechnologie auf der Basis von Koks wird an ihr Ende kommen und abgelöst werden durch den Einsatz von Wasserstoff. Eine teure, aber notwendige Herausforderung, die vom Staat in Deutschland massiv gefördert wird. Bei diesen zukünftigen Veränderungen lohnt sich der Blick in die Vergangenheit der Eisenerzeugung. Die Eifel war traditionell eines der europäischen Zentren dieses Gewerbes.

Viele Jahrhunderte lang war die Wirtschaft hier geprägt vom Blei- und Erzabbau und der Eisenherstellung. Begonnen hatte es schon deutlich vor der Römerzeit, im Mittelalter begann die rasante Verbreitung. Fachleute gehen davon aus, dass in der frühen Neuzeit bis zu 10% des in Europa hergestellten Eisens aus der Eifel kam.

Über 500 Erzgruben hat es hier gegeben. Die Standortfaktoren waren gut: Erze waren vorhanden, dazu die Energieträger Holz (und Holzkohle) und Wasserkraft.

Erst das Industriezeitalter bereitete der Eisenzeit in der Eifel ab 1850 ein schnelles Ende, gegen die verbesserten Verkehrsverbindungen durch die Eisenbahn und vor allem gegen den Einsatz von Koks statt Holzkohle im Ruhrgebiet konnte die Eifel nicht mehr konkurrieren.

Die Spuren des Eisengewerbes sind an vielen Stellen noch zu finden, sie sind wichtige geschichtliche Hinweise in der Landschaft, auch wenn sie nicht immer leicht zu entdecken sind. Bei unserer eintägigen Busexkursion geht es darum, diesen Spuren nachzuspüren und sie in ihren Zusammenhängen zu verstehen.

Zu den Zielen gehören die Spuren ehemaliger Eisenwerke in Schauerbach, Müllenborn, Birresborn, Malberg, das Dorf Eisen-schmitt mit gleich mehreren Werken, das das wertvolle Produkt sogar im Namen trägt. Der Roman „Das Weiberdorf“ beschreibt den Niedergang des Dorfes durch die Abwanderung der Männer ins Ruhrgebiet. Dazu besuchen wir auch den Mühlenberger Stol-len des Bleibergwerks in Bleialf.

Datum: Samstag, 12. Oktober 2024, 8.30 Uhr ab Daun, Busbahn-hof Ecke Trierer-Str./Michel-Reineke-Str., 9.00 Uhr ab Gerolstein, Bushaltestelle / Parkplatz an der Touristinfo

Rückkehr geplant gegen 17.00 Uhr. Bitte die Kleidung dem Wet-ter anpassen. Keine Einkehr, sondern Rucksackverpflegung. Kosten: 45,00 €.

Leitung: Chr. Wilmer M.A.

Die Exkursion ist offen für jedermann, verbindliche Anmeldung bei Dr. Sibylle Bauer, e-mail: dendrolab@t-online.de oder 017647341282 (gerne auch per WhatsApp).

Don Quijote Der Kampf mit den Windmühlen

Musiktheater für Menschen von 5 bis 99

nach dem Roman „Don Quijote“ von Miguel de Cervantes
 Musik: Paul Hindemith, Konzept: Aki Kunz
 mit Ilona Schulz, Aki Kunz, Julius Kircher

Tickets :
 5€ / 10€ Familientickets (Geschwister und eine Begleitperson)
www.ticket-regional.de oder foerderverein@schloss-malberg.de

Schloss Malberg
 Sonntag, 06.10.2024, 11 Uhr

PARTEIEN UND WÄHLERGRUPPEN

Lena Werner, MdB bietet Bürgersprechstunde an

SPD - Bundestagsabgeordnete Lena Werner bietet am Montag, den 21. Oktober 2024 eine telefonische Bürgersprechstunde von 16:30 bis 18:00 Uhr an. Anmeldungen hierzu bitte unter der Rufnummer 030 227 77733 oder per Mail an lena.werner.ma05@bundestag.de. Ihre Anregungen und Fragen zur Bundespolitik können Sie auch gerne per E-Mail an lena.werner@bundestag.de richten. www.lenawerner.de
 I: [instagram.com/thereallenzii/](https://www.instagram.com/thereallenzii/)
 F: [facebook.com/lena.werner.wahlkreis202](https://www.facebook.com/lena.werner.wahlkreis202)

GRÜN vor Ort: Eifelwald im Klimawandel

Der Wald in der bisherigen Form verändert sich massiv. Wir wollen folgende Fragestellungen besprechen und diskutieren:

- Wie kann man die Veränderung gestalten?
- Sollte man die Natur sich selbst überlassen?
- Wie geht Landesforsten Rheinland-Pfalz vor?
- Was wird den Waldbesitzern empfohlen?

Bündnis 90/Die Grünen im Eifelkreis laden zu einer ca. zweistündigen **Waldwanderung** mit dem Forstamtsleiter Forstamt Bitburg, Herrn Weis, und dem Revierleiter, Herrn Pickan, ein.

Wir treffen uns am **Samstag, 19.10.2024 um 14.30 Uhr** am **Sportplatz Holsthum**. Dieser liegt auf dem Holsthumer Berg zwischen Wolsfelder Berg und Holsthum an der L2.

Wir bitten, im Sinne einer besseren Organisation um eine vorherige Anmeldung per Mail an Info@gruene-bitburg-pruem.de

Herzliche Einladung an alle interessierten Bürgerinnen und Bürger.

ÖFFENTLICHE EINRICHTUNGEN

Bibliothek der Dr.-Hanns-Simon-Stiftung in Bitburg

Öffnungszeiten der Bibliothek der Dr. Hanns-Simon-Stiftung:

Ausleihe: (kostenlos) Montag: 09.00 Uhr bis 13.00 Uhr

Dienstag: 09.00 – 18.30 Uhr

Mittwoch, Donnerstag, Freitag: 09 Uhr bis 13 Uhr und 15 Uhr bis 18:30 Uhr

Lesesaal: Geöffnet zu den Ausleihzeiten Kinderstube: Helga's Märchenstunde: Vorlesestunde für Kinder ab 5 Jahren Termine: Alle 14 Tage - Dienstag von 15:00 bis 16:30 Uhr. Die genauen Termine erfahren Sie unter 06553/901944 Leseberatung: Dipl.-Bibliothekar M. Kottmann

Anschrift:

Bibliothek der Dr.-Hanns-Simon-Stiftung, Brodenheckstraße 13-15, 54634 Bitburg, Tel.: 06561/9645-13, Fax: 06561/9645-20

Kreisarchiv Bitburg-Prüm

Trierer Str. 3

Öffnungszeiten: Mo.-Fr. nur nach Terminvereinbarung Die.-Do.: 8.00 Uhr – 12.00 Uhr / 14.00 Uhr – 16.00 Uhr

Kreismuseum Bitburg

Trierer Straße 15, Tel.: 06561/68 38 88

März-Oktober: dienstags und mittwochs 11-17 Uhr / donnerstags - sonntags: 14-17 Uhr November-Februar: sonntags und an Feiertagen: 14-17 Uhr sowie nach Vereinbarung Am 2. Weihnachtstag ist von 14 - 17 Uhr geöffnet, an Silvester und Neujahr ist das Museum geschlossen.

Museum Prüm

Tiergartenstraße 54 (im neuen Rathaus), Tel.: 06551/94 32 22

Öffnungszeiten: 1. Juni - 15. September: Dienstag, Donnerstag, Samstag und Sonntag von 14:00 - 17:00 Uhr 16. September - 31. Mai: Mittwoch, Samstag und Sonntag von 14:00 - 17:00 Uhr

Tel. 06551 - 9430, 06551 - 943222 oder 015158374846

www.museum-pruem.de

Römische Villa Otrang

Villa Otrang 1, 54636 Fließem. Ist wieder für die Öffentlichkeit zugänglich Die Villa Otrang ist von November bis Ende März geschlossen. Ab 01. April 2024 sind 2 Häuser mittwochs bis sonntags

von 10 bis 17 Uhr geöffnet. Öffentliche Führungen finden 2024 zu folgenden Terminen statt: 28.04./11.00 Uhr, 26.05./11.00 Uhr 30.06./11.00 Uhr, 28.07./11.00 Uhr, 25.08./11.00 Uhr. Zusätzlich 08.09. =Tag des offenen Denkmals (11 Uhr Expertenführung, 15.00 Uhr Familienführung), 29.09./11.00 Uhr und 27.10./11.00 Uhr.

Schloss Malberg

Tel.-Nr. 06561/94 34 0

Schloss Malberg kann von Ostern bis Ende Oktober im Rahmen einer Führung besichtigt werden. Diese finden immer Samstags

um 14.30 Uhr statt. Treffpunkt am Schlosstor. Eine Anmeldung ist nicht erforderlich. Eintritt: Erwachsene und Jugendliche ab 14 Jahren: 6 € pro Person, Kinder bis einschließlich 13 Jahre frei.

Die Gärten des Schlosses sind kostenfrei zugänglich: von Ostern bis Ende Oktober von Sonntag bis Freitag immer von 11.00 bis 18.00 Uhr. Für Kinder liegt am Schlosseingang eine Schlossralley aus. (nur zu den Öffnungszeiten möglich).

Informationen und Buchung von individuellen Schlossführungen: Tourist-Information Bitburger Land, 06561/94 340, www.eifel-direkt.de

Das Schloss-Cafe ist von Ostern bis Ende Oktober immer Sonntags und an Feiertagen ab 14 Uhr geöffnet. In den Ferien von Rheinland-Pfalz zusätzlich auch mittwochs.

Westwallmuseum im B-Werk, Katzenkopf, Irrel

Auskunft: Tel.: 06525/492

Öffnungszeiten: An Sonn und Feiertagen von 14:00 - 17:00, siehe auch Homepage www.westwallmuseum-irrel.de

Museum der VG Speicher

Jacobsstr. 59, Tel.: 06562/93 19 20 7

Öffnungszeiten: Mittwoch, Donnerstag und Sonntag von 14.00 bis 17.00 Uhr

Führungen auf Anfrage: S.Schwerdfeger@vg-speicher.de

Öffentliche Schwimmbäder

Kyllburg: Freibad Kyllburg bleibt aufgrund gravierender Hochwasserschäden bis auf Weiteres geschlossen

Philipp Francois, VGV Bitburger Land, Tel.-Nr. 06561/663050

Oberweis: Freibad ist geöffnet.

Öffnungszeiten: 10.00 – 19.00 Uhr, für Campinggäste ist der Eintritt frei

Freibad Oberweis, In der Klaus 17, 54636 Oberweis, Tel.: 06527/92 92 0

AUS DER STADT BITBURG

Der Bitburger Bauernmarkt wird zusammen mit der Kreisarchiv Bitburg/Prüm

So. 11:00 - 18:00 Bauernmarkt auf dem Bedaplatz

So. 13:00 - 18:00 Verkaufsoffener Sonntag

Freuen Sie sich auf tolle Angebote und Musik in der Innenstadt.

Erfolgreiche Abschlüsse bei der Stadt Bitburg



Im Rahmen einer kleinen Feierstunde hat Bürgermeister Joachim Kandels gemeinsam mit Büroleiter Paul Treuke, dem Personalsprechenden Friedbert Mayer und dem Jugend- und Auszubildendenvertreter Dennis Stein den erfolgreichen Auszubildenden der Stadt Bitburg zu ihrer bestandenen Prüfung gratuliert. Folgende Auszubildende haben ihre Prüfungen bestanden und wurden in den Dienst der Stadt Bitburg übernommen:

Eve High, Rathaus (Verw.-Fachangestellte)
Maik Roderich, Rathaus (Verw.-Fachangestellter)
Paula Vollmer, Kita Sportschule (Erzieherin)
Timo Schaal, Stadtwerke Bitburg (Ver- und Entsorger)
Natalja Wiebe, Kita Zuckerborn (Erzieherin)
Nicht im Bild, aber trotzdem erfolgreich bei der Stadt Bitburg ausgebildet:
Oliver Klein, Bauhof (Gärtner)

Annette Molz-Jakobs als neue Seniorenbeauftragte ernannt



Foto: M. Theis

Frau Annette Molz-Jakobs ist die neue Seniorenbeauftragte der Stadt Bitburg. Sie wurde für die Dauer der laufenden Wahlperiode des Stadtrates der Stadt Bitburg gewählt. Nach der Wahl durch den Hauptausschuss nahm Bürgermeister Joachim Kandels die Ernennung in der letzten Sitzung des Hauptausschusses am 19.09.2024 vor.

Krammarkt auf dem Bedaplatz am 11. Oktober 2024

Der nächste Krammarkt der Stadt Bitburg auf dem Bedaplatz findet statt am **Freitag, 11. Oktober 2024, von 8:00 bis 16:00 Uhr.**

Zu diesem Anlass ist der Bedaplatz für parkende Fahrzeuge gesperrt. Erst wenn alle Händler ihre Stände abgebaut und den Bedaplatz verlassen haben, darf dort wieder geparkt werden.

Alle, die den Bedaplatz zum Kurz- oder Langzeitparken nutzen, werden gebeten, die vorgegebenen Sperrzeiten zu beachten und ihr Fahrzeug am 11. Oktober 2024 bis spätestens um 06:00 Uhr zu entfernen.

Im Übrigen empfiehlt die Stadt Bitburg allen Marktbesuchern mit PKW, ihr Fahrzeug im Parkhaus Neuerburger Straße abzustellen. Oder noch besser auf dem neu ausgewiesenen Parkplatz in der Brodenheckstraße (ehem. DLR), wo man bis zu 3 Stunden **kostenlos** parken darf. Von allen Angeboten aus sind es nur wenige Schritte bis zum Bedaplatz.

Auskunft zum Markt selbst erteilen die Marktmeister, Herr und Frau Piel, Tel. 02676/7805000 oder 0178/1888891.

Aus dem Stadtarchiv: 100. Todestag von Theobald Simon (1847-1924), einem „Giganten der Biergeschichte“

Als eines von acht Kindern trat Theobald Simon nach einer intensiven Ausbildung zum Brauer und Kaufmann, die auch Auslandsaufenthalte in den USA und im Orient beinhaltet hatte, 1871 in das elterliche Unternehmen ein. 1876, mit 29 Jahren, übernahm er dessen alleinige Führung, derweil seine Mutter den Brauereiausschank „Zum Simonbräu“ leitete. Theobald Simon war die treibende und entscheidende Kraft bei der Umwandlung und Modernisierung des familiären Kleinbetriebes zu einer modernen Brauerei. Für die Nutzung der bahnbrechenden naturwissenschaftlichen Entdeckungen und technologischen Neuerungen seiner Epoche bewies Simon zeitlessly ein ausgeprägtes Gespür. Mit der Errichtung eines durch Natureis gekühlten neuen Lager- und Gärkellers schuf er die Voraussetzungen für die Herstellung untergärigen Bieres. Bereits 1883 braute Simon das erste Bier „Pilsener Art“ in Bitburg.

Er erkannte außerdem, dass nicht der regionale Vertrieb dauerhaft die Stütze eines modernen Unternehmens sein konnte. In der Erschließung neuer Märkte im In- und Ausland sah er dagegen den Schlüssel einer erfolgreichen Zukunft. 1891 überschritt die jährliche Gesamtproduktion erstmals die Marke von 10.000 Hektolitern. Dies bedeutete gegenüber dem Ausstoß am Beginn seiner Geschäftsführertätigkeit eine Steigerung der Produktion um das Zehnfache. Zur Jahrhundertwende war die Bitburger Brauerei längst zu einem bedeutenden Wirtschaftsfaktor und Arbeitgeber in der Südeifel geworden. Ein wichtiger Faktor für den Erfolg des Unternehmens war zudem die Werbung. Theobald Simon hatte die Bedeutung der Werbung für sein Unternehmen erkannt und schaltete daher erste Zeitungsanzeigen zur Bewerbung seines Produktes.

Über seine geschäftliche Tätigkeit hinaus engagierte sich Theobald Simon auch auf kommunalpolitischer und sozialer Ebene, sei es als Kreistagsabgeordneter und Stadtverordneter ab 1890, als Delegierter der Trierer Handelskammer ab 1892, als Kurator der Landwirtschaftlichen Schule ab 1897 sowie als Mitbegründer und Vorstandsmitglied der Kreissparkasse Bitburg. 1910 wurde er in den Rang eines Kommerzienrates erhoben, 1922 erhielt er die Ehrenbürgerwürde der Stadt Bitburg. Zwei Jahre später starb Theobald Simon als eine herausragende Unternehmerpersönlichkeit im Alter von 77 Jahren am 11.10.1924.

Gottesdienste der Kath. Pfarreiengemeinschaft Bitburg



Pfarrei Liebfrauen, Bitburg, mit den Filialen Matzen und Stahl
Pfarrei St. Peter, Bitburg, mit den Filialen Masholder und Mötsch
Pfarrei St. Laurentius, Bitburg-Erdorf
Pfarrei St. Stephanus und Kreuzerhöhung, Fließem

Seelsorgeteam:

Thomas Weber, Pfarrer Tel.: 5018

Peter Weber, Diakon, Tel.: 6049264

Kath. Pfarramt Pfarreiengemeinschaft Bitburg, Rathausplatz 8, Tel. 5018, Fax 12112

Email: pfarramt@pfarreien-gemeinschaft-bitburg.de

Homepage: www.pfarreiengemeinschaft-bitburg.de

Öffnungszeiten des Pfarrbüros

Kath. Pfarramt Pfarreiengemeinschaft Bitburg, Rathausplatz 8, Tel. 5018, Fax 12112

Email: pfarramt@pfarreien-gemeinschaft-bitburg.de

Homepage: www.pfarreiengemeinschaft-bitburg.de

Öffnungszeiten des Pfarrbüros

Montag bis Donnerstag: 9.00 – 12.00 Uhr und 14.00 – 17.00 Uhr
Freitag: 10.00 - 12.00 Uhr

Samstag, 12. Oktober 2024

18.30 Uhr Fließem Hl. Messe

Sonntag, 13. Oktober 2024

09.00 Uhr St. Peter Rosenkranzgebet für den Frieden (entfällt!)
09.30 Uhr St. Peter Hochamt mitgest. vom Gospelprojektchor Erdorf

11.00 Uhr Liebfrauen Hochamt
11.30 Uhr St. Peter Beichte in poln. Sprache
12.00 Uhr St. Peter Hl. Messe in poln. Sprache
14.00 Uhr St. Peter Taufe
15.00 Uhr St. Peter Taufe

Dienstag, 15. Oktober 2024

10.15 Uhr Krankenhauskapelle Anbetung um geistliche Berufenen

18.30 Uhr Stahl Hl. Messe

Mittwoch, 16. Oktober 2024

18.00 Uhr St. Peter Stille Anbetung
18.30 Uhr St. Peter Sorgenmesse

Donnerstag, 17. Oktober 2024

16.00 Uhr St. Peter Rosenkranzgebet
18.00 Uhr Krankenhauskapelle Hl. Messe
18.30 Uhr Matzen Hl. Messe

Freitag, 18. Oktober 2024

18.00 Uhr Liebfrauen Rosenkranzgebet
18.30 Uhr Liebfrauen Hl. Messe
18.30 Uhr Matzen Rosenkranzgebet
18.30 Uhr Mötsch Rosenkranzgebet

Kulturgemeinschaft/Volkshochschule Bitburg



VHS-Kurse

42 207 002
Pouring mit Acrylfarben - ideal für Einsteiger
Ungewöhnliche Techniken - faszinierende Ergebnisse
Leitung: Inge Vogel

Kursdauer: 1x, 19.10.24, Sa, 09:30 - 16:30 Uhr
Ort: VHS Schulungszentrum, Maria-Kundenreich-Straße 4, 54634 Bitburg, Raum 14, 1 OG
Gebühr: 28,00 €
Beginn: 19. Oktober 2024

42 209 003

Nähen am Abend

Montag

Leitung: Stefanie Jacobs-Gubernator
Kursdauer: 3x, 21.10.24 - 04.11.24, Mo, wöchentlich, 19:00 - 21:30 Uhr

Ort: Bibliothek der Dr. Hanns-Simon-Stiftung, Brodenheckstraße 13-15, 54634 Bitburg, Nähraum, 2. OG
Gebühr: 38,00 €
Beginn: 21. Oktober 2024

42 302 040

Anfänger Laufkurs I

Leitung: Ulrich Evers
Kursdauer: 20x, 21.10.24 - 30.12.24, Mo, 18:30 - 19:30 Uhr, Do, 18:30 - 19:30 Uhr

Ort: Bedaplatz, Bedaplatz 1, 54634 Bitburg
Gebühr: 80,00 €
Beginn: 21. Oktober 2024

42 301 021

Hatha Yoga

Yoga für Sportler (m) - die ideale körperliche und mentale Trainingsergänzung

Leitung: Karin Schneider
Kursdauer: 10x, 24.10.24 - 02.01.25, Do, 18:30 - 20:00 Uhr
Ort: Neues VHS Schulungszentrum, Maria-Kundenreich-Straße 2, 54634 Bitburg, Raum 9 Gymnastikhalle, 2. OG
Gebühr: 125,00 €
Beginn: 24. Oktober 2024

42 422 005

Spanisch für Teilnehmer mit Vorkenntnissen

A1 ab Lekt. 6

Leitung: Carmen Finot
Kursdauer: 14x, 28.10.24 - 17.02.25, Mo, 18:00 - 20:00 Uhr
Ort: Neues VHS Schulungszentrum, Maria-Kundenreich-Straße 2, 54634 Bitburg, Raum 5, 2. OG

Gebühr: 112,00 €
Beginn: 28. Oktober 2024

42 406 020

Englisch Anfängerkurs

Leitung: Marion Garcon
Kursdauer: 10x, 29.10.24 - 21.01.25, Di, 17:30 - 19:00 Uhr
Ort: Neues VHS Schulungszentrum, Maria-Kundenreich-Straße 2, 54634 Bitburg, Raum 6, 2. OG

Gebühr: 60,00 €
Beginn: 29. Oktober 2024

Weitere Kurse und Infos unter: www.vhs-bitburg.de

Saisonstart und Öffnungszeiten Eissporthalle

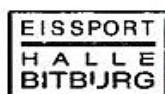

Öffnungszeiten

Samstag, 05.10.2024
13.00 – 17.00 Uhr
18.00 – 22.00 Uhr „Disco Eiskalt“
Sonntag, 06.10.2024
10.00 – 18.00 Uhr
Montag, 07.10.2024 geschlossen
Dienstag, 08.10.2024
09.00 – 12.00 Uhr
14.00 – 18.00 Uhr
Mittwoch, 09.10.2024
09.00 – 12.00 Uhr
14.00 – 18.00 Uhr
Donnerstag, 10.10.2024
09.00 – 12.00 Uhr
14.00 – 18.00 Uhr
Freitag, 11.10.2024
09.00 – 12.00 Uhr
14.00 – 22.00 Uhr



10-facher Freizeitpaß - Wasser oder Eis

Erlebe gleich 10-fachen Freizeitpaß in Bitburg!
Ob Wasser oder Eis – mit der 10er-Kombikarte hast du immer die Wahl (unbegrenzte Gültigkeit): Entweder zu einem Besuch der Bitburger Eissporthalle oder 3 Stunden Cascade Erlebnisbad. Kinder und Jugendliche zahlen 50,- €, Erwachsene 65,- €.

Veranstaltungen in Bitburg

Oktober 2024

Freitag, 11. Oktober 2024, 08:00 – 16:00 Uhr, Bedaplatz Krammarkt der Stadt Bitburg
Samstag, 12. Oktober 2024, 15.00 Uhr, Haus Beda „Post für den Tiger“, Koblenzer Puppenbühne
Samstag/Sonntag, 11./12. Oktober 2024, 11:00 Uhr Bitburger Stadthalle Hundemesse
Sonntag, 13. Oktober 2024, 11:00 – 18:00 Uhr, Stadtgebiet Bauernmarkt mit verkaufsoffenem Sonntag
Sonntag, 13. Oktober 2024, 19:00 Uhr, Festsaal Haus Beda Konzert mit einem der vielversprechendsten jungen dänischen Ensembles
Samstag, 19. Oktober 2024, 20:00 Uhr, Bitburger Stadthalle Abba-Unforgettable Konzert Show 2024
Freitag, 25. Oktober 2024, 20:00 Uhr, Bitburger Stadthalle Eifel-Literatur-Festival mit Cordula Stratmann -Ausverkauft-
Samstag, 26. Oktober 2024, 19:00 Uhr, Haus Beda Denis Wittberg und seine Schellack-Solisten, Kassikkonzert
Weitere Veranstaltungen finden Sie unter www.bitburg.de



Cascade Erlebnisbad mit Saunawelt
Talweg 4, 54634 Bitburg
www.cascade-bitburg.de, 06561-9683-0

Öffnungszeiten:

Freitag, 04.10.2024 (bew. Ferientag)

07.00-08.45 Uhr: Frühschwimmen (Einlass nur mit Wertkarte)

10.00-21.00 Uhr: Hallenbad/Sauna/Massage

Samstag, 05.10.2024

09.00-21.00 Uhr: Hallenbad

14.00-17.00 Uhr: Kinderspielnachmittag

10.00-21.00 Uhr: Saunawelt/Massage

Sonntag, 06.10.2024

09.00-20.00 Uhr: Hallenbad

10.00-20.00 Uhr: Saunawelt/Massage

Montag, 07.10.2024 geschlossen (Vereinstag)

Dienstag, 08.10.2024

07.00-08.45 Uhr: Frühschwimmen (Einlass nur mit Wertkarte)

11.00-11.45 Uhr: Wassergymnastik (Erlebnisbecken)

13.00-21.00 Uhr: Hallenbad/Saunawelt/Massage

Mittwoch, 09.10.2024 Hallenbad geschlossen

13.00-21.00 Uhr: Saunawelt (Damensauna)

11.00-11.45 Uhr: Aquajogging

17.30-18.15 Uhr: Hydro-Power

19.00-19.45 Uhr: Hydro-Power

Donnerstag, 10.10.2024

07.00-08.45 Uhr: Frühschwimmen (Einlass nur mit Wertkarte)

10.00-21.00 Uhr: Sauna/Massage

11.00-11.45 Uhr: Aquajogging

13.00-21.00 Uhr: Hallenbad

Freitag, 11.10.2024

07.00-08.45 Uhr: Frühschwimmen (Einlass nur mit Wertkarte)

10.00-21.00 Uhr: Sauna/Massage

13.00-21.00 Uhr: Hallenbad

Kinderspielnachmittag

**jeden 1. Samstag
im Monat
(Okt.-April) 14 - 17 Uhr**

 Talweg 4 - 54634 Bitburg
06561-9683-0
www.cascade-bitburg.de

EISSPORT HALLE BITBURG

RPR1. tanzt

SONNTAG · 20.10.2024

FAMILY ON ICE EDITION

Mit DJ Nemron · In der Eissporthalle Bitburg
Beginn: 13 Uhr · Ende: 18 Uhr



www.eissporthalle-bitburg.com
Güterstraße 7 - 54634 Bitburg 06561-8447

Denis Wittberg und seine Schellack-Solisten zurück im Haus Beda

„Magic.. moments of the 20th!“ heißt das Programm, in dem **Denis Wittberg und seine Schellack-Solisten** am **Samstag, 26. Oktober 2024, 19:00 Uhr, Festsaal Haus Beda**, in die Schlagerwelten der ersten Hälfte des 20. Jahrhunderts eintauchen wollen.



Ironisch, frech, souverän mit Stil und ganz viel Gefühl interpretieren sie Evergreens, die Sehnsucht aufkommen lassen und Erinnerungen wecken an gepflegte Automobile einer Oldtimer-Rallye. Die einfühlsamen Melodien, die sentimental und nicht selten dreisten Texte mit ihrer süffisanten Doppeldeutigkeit haben auch bis heute ihren Reiz nicht verloren und sind durch die Schellack-Solisten zu neuen Ehren gekommen. Das aus Mainz stammende Ensemble kann auf zahlreiche bundesweite Gastspiele, Fernseh- und Rundfunkauftritte zurückblicken und war bereits erfolgreich zu Gast im Haus Beda. Zahlreiche Tonträger haben sie produziert, wobei im letzteren nicht nur Schlager der 20er und 30er Jahre erklingen, sondern auch Hits aus der „Neuen Deutschen Welle“ der frühen achtziger Jahre, so als wären diese in den 20er Jahren entstanden – aber keinesfalls verstaubt klingen. Zu den von Martin S. Schmidt, Jens Hunstein und Jörg Walter Gerlach neu arrangierten Stücken kommen auch eigene Texte und Kompositionen. Frontmann Denis Wittberg singt nostalgisch-perfekt mit klarer Kopfstimme, konferiert nonchalant, unterkühlt charmant und rollt galant das „R“.

Seine Schellack-Solisten begleiten ihn gekonnt mit Flügel, akustischem Bass, einer Tuba, Tenor-Banjo und Gitarre, Schlagwerk, Saxofon, Klarinette, Trompete, Posaune und einer reizenden Violine. Alle Lieder lassen die Beine jucken und swingen, foxtrotten und walzern sich wie eh und je in den Ohren.

Weitere Informationen zum Programm 2024/2025 unter www.haus-beda.de

Kartenvorverkauf:

Sekretariat Haus Beda, Bedaplatz 1, 54634 Bitburg, 06561 9645-11

per Mail: b.klinkhammer@haus-beda.de

online unter www.ticket-regional.de

an der Abendkasse eine halbe Stunde vor dem Konzert

Schlossgalerie
54516 Wittlich
Schlossstr. 5

**GOLDANKAUF
G MAAS**

Gold €
Gold €

Alles was Gold,
Silber oder Platin enthält.

- Zahngold mit u. ohne Zähne
- Altgold
- Tafelsilber
- ganze Münzsammlungen

— Jetzt Neu —
Ab sofort auch Hausbesuche!
Terminabsprache: 0176-60160299

TOP-KONDITIONEN
FAIR • SERIÖS • KOMPETENT

**AUSSCHREIBUNGEN
ANDERER BEHÖRDEN**



**#SOZIAL #KREATIV
#KINDER #VGGEROLSTEIN**

Wir suchen eine

Pädagogische Fachkraft (m/w/d)

für die Kindertagesstätte „Im Goldecken“ in Densborn.

Ihre Bewerbung senden Sie bitte online über unser Karriereportal.

Bewerbungsschluss: 15.10.2024

Alle weiteren Informationen finden Sie auf unserer Webseite www.gerolstein.de.



Kyllweg 1 | 54568 Gerolstein | Elke Lichter | Tel. 06591 13-1062

**TRAUERANZEIGEN
SCHALTEN UND FINDEN**

Das Trauerportal
von **LINUS WITTICH**

trauer-regional.de
by LINUS WITTICH

**Auch im Trauerfall – an Ihrer Seite
mit ansprechender Mode
in den Größen 36 bis 54**

Nickel
fashion

54595 Prüm • Klosterhof 3
Tel.: 0 65 51 / 98 13 53

Bestattungsinstitut

Steffen

D-54634 Bitburg · Borenweg 10
Telefon: 0 65 61 - 68 30 53
Fax: 0 65 61 - 68 30 54

bestattungen-steffen@t-online.de · www.bestattungen-steffen.de

Hans Steffen

**Diese Preise sind der
Wahnsinn!**

**Jetzt günstig
online drucken**

Druckkosten vergleichen und bares Geld sparen!

LW-FLYERDRUCK.DE

Ihre Onlinedruckerei von LINUS WITTICH Medien

Beerdigungsinstitut
THIELEN
Bestattungen · Trauerberatung · Vorsorge

Jeder Ort
hat seine
Besonderheiten.

Wir beraten
zuverlässig zu
allen Friedhöfen
der Region.

Kirchstraße 2
54518 Binsfeld

06575-4848

www.bestattungen-thielen.de



- Anzeige -

Miet mich

Einzigartiges Wohlfühlerlebnis mit dem Kabineroller – Das mobile Saunafass
Mietinfos unter 0160 / 987 473 02

Rufen Sie uns an oder senden Sie uns eine WhatsApp.

WOHNEN
 IN IHRER REGION

JUNGE FAMILIE SUCHT HAUS!

Ab 120qm mit mind. 3 Schlafzimmern, Garten und Kaufpreis bis 300.000€



Trifft das auf Ihre Immobilie zu?
 Jetzt unter 06561-7064721 anrufen!



LBS
Jetzt Zinsen sichern!

Finanzberaterin Sandra Falk
 06561-9711041
 sandra.falk@lbs-sued.de

Hier finden Sie ...
 eine Wohnung mit Aussicht auf Heimat.

SCHAUEN SIE MAL REIN

Verkaufsoffener Sonntag
13. Oktober 2024
13 - 18 Uhr

TEBA FENSTER & TÜREN GMBH · RAIFFEISENSTRASSE · HERMESKEIL
 TEL. 06503 / 9165 -0 · WWW.TEBA-FENSTER.DE

Numismatiker sucht Münzen aller Art

Numismatiker kauft Münzen aller Art zum Sammlerwert.
 Kaufe einzelne Münzen sowie ganze Münzsammlung

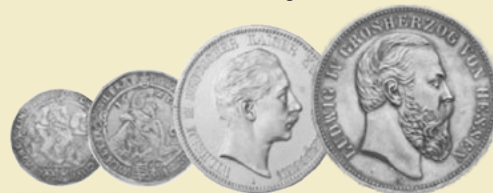

Herr Albrecht

Vereinbaren Sie heute noch einen Termin

0151 688 39 338



www.wittich.de

95 Jahre STREIF – ein voller Erfolg!

- Anzeige -

Im Rahmen eines großen Festes mit Tag der offenen Tür hat Fertighaushersteller STREIF sein 95-jähriges Firmenjubiläum gefeiert. Am Sonntag, dem 23. September konnten über 3.000 Besucher am Produktionsstandort in Weinsheim in der Eifel begrüßt werden. Das sonnige Wetter und die großartige Stimmung bei den Besuchern und Mitarbeiterinnen und Mitarbeitern von STREIF haben die Feierlichkeiten unvergesslich gemacht. Das Interesse an den Werksbesichtigungen war mit rund 1.500 teilnehmenden Personen enorm. Für Groß und Klein wurde ein vielfältiges Programm und ein Gewinnspiel angeboten. Das STREIF-Ausstattungscenter und das Musterhaus am Standort fanden bei den Besuchern ebenfalls großes Interesse. Auch das Bauherrenseminar war mit mehr als 80 angemeldeten Teilnehmern an diesem Tag voll besetzt.

„Das 95-jährige Jubiläum war ein voller Erfolg“, berichten die Geschäftsführer Günter M. Mans, Oliver Brand und Markus Scherb.





Talkreihe „Einblicke“ am 7. November: Florian Sitzmann - Wie ein Unfall ein Leben veränderte



Foto: B. Heimke

Mit knapp 16 Jahren hat Florian Sitzmann als Beifahrer auf einem Motorrad einen schweren Unfall auf der Autobahn, auf regennasser Fahrbahn. Ein LKW zerschmettert seine Beine – er überlebt. Unzählige Operationen und ein jahrelanger Kampf folgen.

Ein Mann, dem Bewegung und Freiraum alles bedeuten, muss plötzlich ganz neu anfangen.

Mit seinem unbändigen Lebenswillen und seiner schier unerschöpflichen Energie findet er zurück ins Leben. Er setzt sich neue Ziele, wird Leistungssportler auf dem Handbike, wird ein Weltklasseathlet, nimmt an den Paralympics in Athen teil und gewinnt mehrere Deutsche Meisterschaften. 19 Jahre nach dem Unfall meldet sich plötzlich der LKW-Fahrer des Unfalls, der bislang davon ausging, dass der Junge diesen nicht überlebt hatte. In einer Fernseh-talkshow sieht er Florian Sitzmann, hört seine Geschichte und nimmt ungläubig Kontakt zu ihm auf.

Bewegende und gleichzeitig faszinierende Momente in einem ganz besonderen Leben. Florian Sitzmann ist mittlerweile zum zweiten Mal verheiratet und hat 3 wunderbare Kinder. Lebensansichten und Lebenseinsichten eines Mannes, der sein Handicap annimmt und es sogar als Chance sieht.

Der Talkabend „Einblicke – Menschen mit Geschichte und Geschichten“ findet am Donnerstag, den 7. November um 19:00 Uhr im Haus Beda in Bitburg statt. Moderiert wird der Abend von Kulturamtsleiter Herbert Fandel; die musikalische Umrahmung liegt in den Händen des Benno Raabe Quartetts.

Der Vorverkauf startet am 15. Oktober, um 9:00 Uhr auf www.ticket-regional.de und den bekannten Vorverkaufsstellen.

Veranstaltung „Personalpolitik der Zukunft“ inspirierte in Bitburg



Gastredner Stefan Dietz sprach in seinem Vortrag vom „Glücksfall Fachkräftemangel“ (Foto: Kreisverwaltung)

Mehr als 100 Interessierte aus der Region Trier besuchten die Veranstaltung „Personalpolitik der Zukunft“ am 23. September in Haus Beda in Bitburg. Der Abend beleuchtete aktuelle Herausforderungen und Zukunftsstrategien im Bereich Personalmanagement und bot spannende Einblicke sowie praxisnahe Lösungsansätze.

Kern der Veranstaltung war der Vortrag „Glücksfall Fachkräftemangel“ von Unternehmer und Autor Stefan Dietz. Dieser stellte die These auf, den Fachkräftemangel nicht nur als Herausforderung, sondern auch als Chance für Unternehmen zu sehen. Er betonte, wie innovative Personalstrategien in Zeiten des Fachkräftemangels entscheidend für den Erfolg und die Zukunftsfähigkeit von Unternehmen seien.

Im Anschluss folgte eine Gesprächsrunde, bei der Nicolas Schneider (Elektro Schneider, Bekond), Lisa Knödgen (Weber Stahl, Großlittgen), Hanna van de Braak (IHK Trier) und David Müller (Ingenieurgesellschaft TRAGWERK, Trier) innovative Lösungswege vorstellten. Die Teilnehmenden diskutierten praxisnah über ihre Ansätze zur Bewältigung des Fachkräftemangels. Der Austausch zeigte auf, dass durch kreative Maßnahmen, wie die gezielte Förderung von Auszubildenden, eine spezifizierte Mitarbeiterbroschüre, der Anwerbung von Fachkräften aus dem Ausland und flexible Arbeitszeitmodelle die Unternehmen in der Region Trier gestärkt werden können. Die Teilnehmenden rufen dazu auf, hierzu verstärkt das Gespräch mit den Mitarbeitenden zu suchen, da die besten Lösungsansätze oftmals aus der eigenen Mitarbeiterschaft kommen. Gleichzeitig sollte man mutig sein und Lösungsansätze umsetzen, statt darin ausschließlich Probleme zu sehen.

Die Veranstaltung verdeutlichte die Bedeutung des Austauschs zwischen Unternehmen und Experten, um zukunftsorientierte Personalpolitik aktiv zu gestalten.

Die Wirtschaftsförderungen der Landkreise Trier-Saarburg und Berncastel-Wittlich, des Eifelkreises Bitburg-Prüm, des Vulkaneifelkreises, der Stadt Trier sowie die IHK Trier und HWK Trier bedanken sich bei allen Teilnehmenden der Veranstaltung.

Eine weitere gemeinsame Veranstaltung ist für 2025 vorgesehen.

Zweckverband Flugplatz Bitburg: Andreas Kruppert weiterhin Verbandsvorsteher



Foto: Tanja Schnarrbach/Zweckverband Flugplatz Bitburg

Landrat Andreas Kruppert (Mitte) wurde in der konstituierenden Sitzung der Verbandsversammlung des Zweckverbandes Flugplatz Bitburg am 24.09.2024 als Verbandsvorsteher wiedergewählt. Ebenfalls im Amt bestätigt wurde als erster Stellvertreter der Bitburger Bürgermeister Joachim Kandels (rechts) und als zweite Stellvertreterin die Bürgermeisterin der Verbandsgemeinde Bitburger Land, Janine Fischer (links). Gemäß der Verbandsordnung des Zweckverbandes Flugplatz Bitburg werden der Verbandsvorsteher und dessen Stellvertreter für zwei Jahre und sechs Monate gewählt.

Housing Bitburg in Bund-Länder-Förderprogramm aufgenommen

Der Zweckverband Flugplatz Bitburg wird mit dem Gebiet „Housing“ in das Bund-Länder-Programm „Wachstum und nachhaltige Entwicklung – Nachhaltige Stadt“ aufgenommen. Der Zweckverband kann damit nach den bereits erfolgreich abgeschlossenen Sanierungsmaßnahmen „Flugplatz Bitburg“ und „Alte Kaserne“ erneut Fördermittel aus dem Bereich der Städtebauförderung beantragen.

„Durch die Aufnahme des Gebietes „Housing“ der ehemaligen Wohnsiedlung der amerikanischen Streitkräfte in der Stadt Bitburg soll ein neues und nachhaltiges Stadtquartier entwickelt werden, das vor allem als Wohn-, Arbeits- und Freizeitstandort genutzt werden soll. Die hierfür angedachten Maßnahmen des Zweckverbandes Flugplatz Bitburg passen gut in das Programmprofil des Förderprogramms und sollen die zukunftsfähige Entwicklung des Gebietes weiter vorantreiben“, sagte Innenminister Michael Ebling.

„Die Entscheidung des Landes, die Entwicklung der Housing aus Mitteln der Städtebauförderung zu unterstützen, ist ein wichtiger Schritt für den Zweckverband Flugplatz Bitburg. Damit ist eine entscheidende Voraussetzung dafür geschaffen, ein nachhaltiges attraktives Quartier für Wohnen, Gewerbe und Freizeit in der Housing Bitburg zu entwickeln“, sagte Verbandsvorsteher und Landrat Andreas Kruppert.

Im ersten Schritt ist nun eine qualifizierte und zügige Vorbereitung der städtebaulichen Gesamtmaßnahme wichtig. Zunächst stehen die vorbereitenden Untersuchungen ein-

schließlich des zu erarbeitenden städtebaulichen Entwicklungskonzepts im Vordergrund. In diesem Schritt sind aber auch schon erste wichtige Baumaßnahmen möglich. Das Programm „Wachstum und nachhaltige Entwicklung“ unterstützt Städte und Gemeinden bei der Bewältigung des wirtschaftlichen und demographischen Wandels. Ziel des Programms ist es, diese Gebiete zu zukunftsfähigen und lebenswerten Quartieren zu entwickeln. Auch die Entwicklung von Stadtgrün wird gefördert.

Spendenaktion für befreundete polnische Hochwassergebiete

Seit über zwanzig Jahren pflegt Rheinland-Pfalz eine enge Freundschaft mit der polnischen Woiwodschaft Opoln. Auch der Eifelkreis Bitburg-Prüm führt eine Kreispartnerschaft mit dem Landkreis Kedzierzyn-Kozle in der Woiwodschaft Opoln.

Der Schock über das Hochwasser, das sich in unserer Partnerregion Opoln in den letzten Wochen ereignete, die immense Zerstörung, die die Flut anrichtete und der Verlust von Menschenleben, hat uns zutiefst betroffen gemacht.

Unsere Solidarität und unser Mitgefühl gelten den Bürgerinnen und Bürgern von Opoln, die von der Flut betroffen sind, den Angehörigen der Opfer und all denjenigen, die nun mit den Folgen zu kämpfen haben.

Zur Bewältigung dieser schwierigen Situation in Opoln, unterstützen wir die Spendenaktion des Partnerschaftsverbandes Rheinland-Pfalz/4er-Netzwerk e.V., die von dessen Präsident, Hendrik Hering, initiiert wurde.

Die Spendengelder werden dem Opolner Zentrum für die Unterstützung der Nichtregierungsinitiativen OCWIP übermittelt, das vielfältige Maßnahmen koordiniert, um den von der Flut betroffenen Menschen zu helfen und möglichst schnell das öffentliche Leben in den betroffenen Gebieten wiederherzustellen.

Ihre Spende richten Sie bitte an:

Kontoinhaber:

Partnerschaftsverband Rheinland-Pfalz/4er-Netzwerk

IBAN: DE85 5535 0010 0000 0309 99

BIC: MALADE51WOR

Verwendungszweck: Hochwasser Opoln 2024

Weitere Informationen: www.partnerschaftsverband.de

Roadmovie „Expedition Depression“ am 23. Oktober im Eifelkino Prüm

Fünf junge Erwachsene machen sich auf die Spuren ihrer Depression. Dabei treffen sie auf andere Menschen, Einrichtungen oder Situationen, in denen sie mit ihrer Depression konfrontiert werden. Auf ihrer gemeinsamen Reise wollen sie mehr über Depression, ihre Behandlung und den Umgang damit herausfinden. Die Selbsthilfe Kontakt- und Informationsstelle SEKIS zeigt in Kooperation mit dem Sozialpsychiatrischen Dienst des Eifelkreis Bitburg-Prüm am **Mittwoch, den 23. Oktober, um 19 Uhr** im Eifelkino in Prüm das Roadmovie „Expedition Depression“. Zusätzlich wird es Informationen über die Möglichkeiten von Selbsthilfefarbeit geben.

Nina Lorschbach steht für Fragen zum Sozialpsychiatrischen Dienst des Eifelkreises Bitburg-Prüm zur Verfügung und stellt diesen kurz vor.

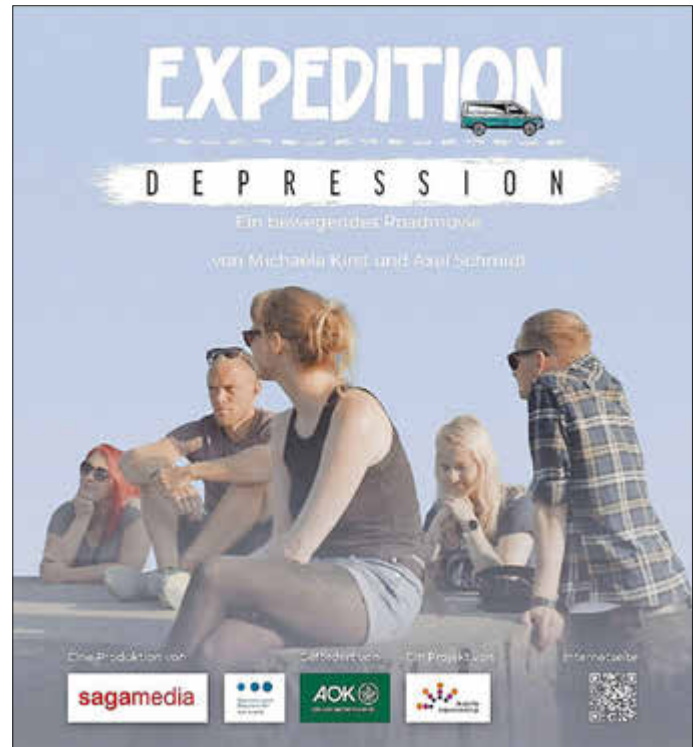

Der Eintritt ist frei. Eine Platzreservierung ist unter www.sekis-trier.de erforderlich.

SEKIS ist die zentrale Anlaufstelle für Selbsthilfe-Angebote in Bitburg-Prüm und sieben weiteren Landkreisen. Das Roadmovie „Expedition Depression“ ist ein gemeinsames Projekt von AOK und Deutscher DepressionsLiga.

Benefiz-Wanderung zur Eröffnung des Frauenhauses im Eifelkreis Bitburg-Prüm am 20. Oktober

Anlässlich der Eröffnung des Frauenhauses im Eifelkreis Bitburg-Prüm bietet der Eifelverein Speicher in Zusammenarbeit mit der Gleichstellungsbeauftragten für den Eifelkreis Bitburg-Prüm, Christina Hartmer, eine Wanderung an.

Um die interkommunale Zusammenarbeit von vier Landkreisen zu verdeutlichen, soll rund um Oberkail – dort wo der Eifelkreis Bitburg-Prüm auf die Kreise Vulkaneifel und Bernkastel-Wittlich trifft, gewandert werden.

Parallel wird eine weitere Wanderung im Landkreis Cochem-Zell mit dem Eifelverein Ulmen angeboten.

Genießen Sie die schöne Eifeler Landschaft und nutzen die Gelegenheit, um offene Fragen zum Thema Frauenhaus zu stellen. Wandern für den guten Zweck: Über eine Spende freut sich das Frauenhaus Eifel!

Start der Wanderung ist am **20.10.2024 um 14.00 Uhr** in Oberkail, am dortigen Gemeindehaus.

Es handelt sich um eine entspannte Rundwanderung mit einer Gesamtlänge von ca. 10,5 km. Wir wandern mit Wanderführerin Beate Weyandt-Bölter vorbei an der Biermühle, durch den Forst „Arenberg“, steuern die „Frohnertkapelle“ an und wandern über den Kreuzweg zurück zum Ausgangspunkt.

Zwischendurch legen wir eine etwa 30-minütige Trinkpause ein und kehren anschließend auf Einladung des Eifelkreises Bitburg-Prüm ins Gemeindehaus Oberkail ein.



Verkaufsstellen von Restabfallsäcken

Bitburg-Stadt

Kreisverwaltung Bitburg-Prüm, Trierer Str. 1

Verbandsgemeinde Arzfeld

Daleiden, Postagentur, Hauptstr. 49 a
Waxweiler Postagentur, Am Kanal 15

Verbandsgemeinde Bitburger Land

Rittersdorf, Entsorgungs- und Verwertungszentrum,
An der L9, Ortsteil Bildchen

Verbandsgemeinde Prüm

Auw bei Prüm, Postagentur, In der Klong 14
Bleialf, Postagentur, Bahnhofstr. 5-7
Prüm, Hit-Markt, Kalvarienbergstr. 37- 41

Verbandsgemeinde Speicher

Speicher, Postagentur, Am Markt 28

Verbandsgemeinde Südeifel

Irrel, Postagentur, Hauptstr. 26
Neuerburg, Postagentur, Herrenstr. 18

Verkaufsstellen von Komposttonnen

Entsorgungs- und Verwertungszentrum (EVZ) Rittersdorf

An der L9, Ortsteil Bildchen

Geöffnet: montags – samstags von 08.00 – 16:00 Uhr

Informationen, welche Abfallarten im EVZ angenommen werden, sowie die vollständige Gebührensatzung finden Sie unter www.art-trier.de.

Weitere Informationen erhalten Sie am Service-Telefon unter 0651-9491 414.

Wertstoffhof Plütscheid geschlossen!

Grüngutannahmestellen im Eifelkreis

Eine Auflistung der Grüngutannahmestellen finden Sie unter www.art-trier.de/garten und in der A.R.T.APP.

Gerne informiert Sie auch das Service-Telefon unter 0651 9491 414

BLAUE TONNE + GELBER SACK

Verbandsgemeinde Arzfeld

Dienstag, 15. Oktober 2024

Dackscheid, Eilscheid, Gesotz, Hargarten, Kinzenburg, Lambertsberg, Lascheid, Lierfeld, Lünebach, Merlscheid, Pintesfeld, Plütscheid

Mittwoch, 16. Oktober 2024

Arzfeld-Faulenpuhl, Heilhausen, Hölzchen, Krautscheid, Langenfeld, Lauperath, Lichtenborn Kopscheid, Mander

Verbandsgemeinde Bitburger Land

Montag, 14. Oktober 2024

Balesfeld, Burbach, Erntehof, Etteldorf, Kyllburg, Neidenbach, Neuheilenbach, Sankt Thomas, Usch, Waxbrunnen, Wilsecker, Zendscheid

Donnerstag, 17. Oktober 2024

Baustert, Brimingen, Feilsdorf, Hütterscheid, Mülbach

Freitag, 18. Oktober 2024

Bettingen, Enzen, Halsdorf, Olsdorf, Stockem, Wettlingen

Verbandsgemeinde Prüm

Montag, 14. Oktober 2024

Hersdorf, Seiwerath, Wallersheim-Weißenseifen, Wawern

Dienstag, 15. Oktober 2024

Dingdorf, Feuerscheid, Giesdorf, Heisdorf, Lasel, Matzerath, Niederlauch, Nimshuscheid, Nimshuscheider Mühle, Nimsreuland, Oberlauch, Schönecken, Winringen

Verbandsgemeinde Südeifel

Mittwoch, 16. Oktober 2024

Altscheid, Ammeldingen bei Neuerburg, Berkoth, Burscheid, Daudistel, Fischbach-Oberraden, Heilbach, Leimbach, Neuerburg, Neuerburg-Johannishof, Neuerburg-Weidendell, Niederraden, Plascheid, Scheuern, Sinspelt, Uppershausen, Weidingen, Zweifelscheid

Donnerstag, 17. Oktober 2024

Altscheid-Neumühle, Berscheid, Burg, Geichlingen, Hütten, Hüttingen bei Lahr, Körperich, Koxhausen, Lahr, Mettendorf, Muxerath, Nasingen, Neuerburg-Funkhaus, Niedergeckler, Niehl, Obergeckler, Utscheid

Freitag, 18. Oktober 2024

Ammeldingen an der Our, Biesdorf, Gentingen, Holsthum, Hommerdingen, Kruchten, Nusbaum, Peffingen, Prümzur-lay, Roth an der Our, Schankweiler, Wallendorf

GRAUE TONNE

Stadt Bitburg

Donnerstag, 17. Oktober 2024

Albach, Bitburg-Erdorf, Bitburg-Stadt, Flugplatz, Südring, Industriegebiet Merlick, Irsch, Masholder, Matzen, Mötsch, Pützhöhe

Freitag, 18. Oktober 2024

Stahl



A.R.T. App für iPhone



A.R.T. App für Android

Verbandsgemeinde Arzfeld**Montag, 14. Oktober 2024**

Arzfeld-Faulenpuhl, Dackscheid, Eilscheid, Gesotz, Hargarten, Heilhausen, Hölzchen, Kinzenburg, Krautscheid, Lambertsberg, Langenfeld, Lascheid, Lauperath, Lichtenborn Kopscheid, Lierfeld, Lünebach, Manderscheid, Mauer, Merlscheid, Niederpierscheid, Oberpierscheid, Pintesfeld, Plütscheid, Waxweiler

Dienstag, 15. Oktober 2024

Daleiden - Schwabert, Dasburg, Preischeid

Verbandsgemeinde Bitburger Land**Montag, 14. Oktober 2024**

Biersdorf am See, Echtershausen, Hamm, Hütterscheid, Koosbüsch, Merkeshausen, Niederweiler, Oberweiler, Wiersdorf

Dienstag, 15. Oktober 2024

Baustert, Brimingen, Enzen, Feilsdorf, Halsdorf, Mülbach, Olsdorf, Stockem

Mittwoch, 16. Oktober 2024

Bettingen, Birtlingen, Dockendorf, Hungerburg, Ingendorf, Messerich, Niederstedem, Oberstedem, Wettlingen, Wolsfeld

Donnerstag, 17. Oktober 2024

Dudeldorf, Gondorf, Metterich

Freitag, 18. Oktober 2024

Bickendorf, Bildchen, Brecht, Dahlem, Ehlenz, Eßlingen, Heilenbach, Hermesdorf, Hüttingen an der Kyll, Idenheim, Idesheim, Ließem, Meckel, Nattenheim, Oberweis, Rittersdorf, Rittersdorf-Hohlgaß, Rittersdorf-Rittermühle, Röhl, Scharfbillig, Schleid, Seffern, Sefferweich, Sülm, Trimport, Waxbrunnen, Wißmannsdorf

Verbandsgemeinde Prüm**Montag, 14. Oktober 2024**

Feuerscheid, Heisdorf, Lasel, Nimsreuland

Verbandsgemeinde Südeifel**Montag, 14. Oktober 2024**

Altscheid, Ammeldingen bei Neuerburg, Berkoth, Burscheid, Daudistel, Fischbach-Oberraden, Heilbach, Neuerburg, Neuerburg-Johannishof, Niederraden, Plascheid, Scheuern, Uppershausen, Utscheid, Weidingen, Zweifelscheid

Dienstag, 15. Oktober 2024

Affler, Altscheid-Neumühle, Ammeldingen an der Our, Bauler, Berscheid, Biesdorf, Burg, Dauwelshausen, Geichlingen, Gemünd, Gendingen, Herbstmühle, Hommerdingen, Hütten, Hüttingen bei Lahr, Karlshausen, Karlshausen-Falkenauel, Keppeshausen, Körperich, Koxhausen, Kruchten, Lahr, Leimbach, Mettendorf, Muxerath, Nasingen, Neuerburg-Funkhaus, Neuerburg-Weidendell, Niedergeckler, Niehl, Nusbaum, Obergeckler, Rodershausen, Roth an der Our, Scheitenkorb, Sevenig bei Neuerburg, Sinspelt, Übereisenbach, Waldhof-Falkenstein, Wallendorf

Mittwoch, 16. Oktober 2024

Alsdorf, Bollendorf, Echternacherbrück, Ernzen, Ferschweiler, Ferschweiler-Diesburger Hof, Ferschweiler-Neu Diesburger Hof, Holsthum, Holsthumerberg, Irrel, Menningen, Minden, Peffingen, Prümzurlay, Prümzurlay-Laeisenhof, Schankweiler, Weilerbach

Freitag, 18. Oktober 2024

Eisenach, Gilzem, Kaschenbach, Niederweis

Kleidertauschparty des A.R.T. am 18. Oktober

Bereits zum zweiten Mal lädt der Zweckverband A.R.T. zur Kleidertauschbörse ein. Die Veranstaltung findet auf dem A.R.T. Betriebsgelände in der **Löwenbrückener Straße 13/14 in Trier** statt.

Ob Jung oder Alt, alle sind herzlich eingeladen, ihre Kleiderschränke zu durchstöbern und mitzubringen, was sie nicht mehr tragen möchten. Von kleinen bis großen Größen, von Herren- bis Damenkleidung, von Sommermode bis Wintermantel - alles ist willkommen. Denn bei der Kleidertauschbörse findet jedes Kleidungsstück einen neuen Besitzer und das eine oder andere Lieblingsstück wartet vielleicht schon darauf, entdeckt zu werden.

Datum: Freitag, den 18.10.2024**Uhrzeit: 15:00 Uhr bis 19:00 Uhr**

Nutzen Sie die Gelegenheit, Ihre Kleidung einem neuen Zweck zuzuführen und gleichzeitig etwas Gutes zu tun! Wir freuen uns auf zahlreiche Teilnehmer und einen inspirierenden Austausch. Die Teilnahme an der Kleidertauschbörse ist kostenlos.

Übriggebliebene Kleidung wird gespendet.

Gelungenes Feuerwehrfest in Arzfeld

Die Kameraden der Freiwilligen Feuerwehr Arzfeld mit den beiden neuen Einsatzfahrzeugen (Foto: Kreisverwaltung)

Anlässlich der Einsegnung von zwei neuen Einsatzfahrzeugen, der Erweiterung des Gerätehauses sowie dem mittlerweile 31-jährigen Bestehen der Jugendfeuerwehr wurde in Arzfeld ein Feuerwehrfest gefeiert. Die Veranstaltung wurde bei schönem Wetter von zahlreichen Mitgliedern der Blaulichtfamilie besucht. Wehrführer Andreas Schreiber konnte neben Landrat Andreas Kruppert, der die Schirmherrschaft übernommen hatte, mit Patrick Schnieder (MdB), Nico Steinbach (MdL), sowie der Leiterin der Polizeiinspektion Prüm, Birgit Dreiling, weitere Ehrengäste willkommen heißen und schilderte die Entstehungsgeschichte der Freiwilligen Feuerwehr Arzfeld sowie die Gründung einer Jugendfeuerwehr.

Landrat Kruppert gratulierte zu den beiden neuen Fahrzeugen und der Erweiterung des Gerätehauses mit moderner Atemschutzwerkstatt sowie einer neu gestalteten Feuerwehreinsatzzentrale. Zudem bedankte er sich für die Einsatzbereitschaft der Feuerwehrkameraden. Neue Technologien, insbesondere im Verkehrsbereich, fordern die Einsatzkräfte zusehends und bewirken einen erhöhten Ausbildungs- und Übungsbedarf. Bürgermeister Johannes Kuhl überbrachte ebenfalls Glückwünsche, lobte die gute Jugendarbeit innerhalb der Feuerwehr Arzfeld und sieht eine kontinuierliche Unterstützung der Einsatzabteilung aus den Reihen der Jugendfeuerwehr gewährleistet.

Herbstprogramm im Kreismuseum - Sonderausstellung „1923“ verlängert



Schüler recherchieren im Kreismuseum über das Krisenjahr 1923. (Foto: Julia Elenz)

Noch bis kommenden Januar wird im Kreismuseum die Sonderausstellung „Krise und Aufbruch - das Jahr 1923 im Raum Bitburg-Prüm“ zu sehen sein. Für die kommenden Monate bietet das Museum dazu wieder eine Reihe von Veranstaltungen an. Speziell für Schulklassen gibt es einen Workshop „Demokratie unter Druck“, bei dem die Teilnehmer die Ereignisse dieses dramatischen Jahres anhand historischer Dokumente selbst erforschen können.

Die junge deutsche Demokratie stand nach dem verlorenen Ersten Weltkrieg auf schwachem Fundament. Politische Radikalisierung und Umsturzversuche, Engpässe in der Versorgung mit Nahrungsmitteln und Energie und die galoppierende Inflation des Jahres 1923 erschwerten tagtäglich den Neubeginn. Besonders hart traf es das bis 1930 militärisch besetzte Rheinland und mit ihm die Kreise Bitburg und Prüm. Im Herbst 1923 wagten dort „Separatisten“ mit Unterstützung durch das französische und belgische Militär die blutige Abspaltung des Rheinlandes vom übrigen Deutschland. „Die Ausstellung hat viele bislang unbekannte Quellen ans Licht gebracht, die über die Ereignisse bei uns vor Ort berichten, mit oft erstaunlichen Parallelen zur Gegenwart“, erläutert Museumsleiter Burkhard Kaufmann. Rund 50 Schulchroniken aus dem Kreisgebiet, sowie zahlreiche Briefe, Tagebuchaufzeichnungen, Akten und Dokumente sind dazu ausgewertet worden. Ein Teil davon kann direkt in der Ausstellung eingesehen werden - auf Papier und in digitalisierter Form. Bei aller Dramatik zeigt die Ausstellung aber auch, wie das Jahr 1923 am Ende zu einem Jahr des Aufbruchs wurde: In der Politik durch friedliche Verhandlungen der einstigen Kriegsgegner und im Alltag nicht zuletzt durch die Bewältigung der Energiekrise: Mit dem neuen Wasserkraftwerk bei Schloss Weilerbach konnte das eben gegründete Kreiselektrizitätswerk Licht und Energie in fast alle Haushalte liefern.

Öffentliche Führungen durch die Ausstellung finden in den kommenden Wochen wie folgt statt:

So., 20.10.2024, 16 Uhr: „Das Loch im Westen“ - Wie die Eifel 1923 zum Schmugglerparadies wurde.

So., 03.11.2024, 15 Uhr: Politik mit Pistolen - der Herbst 1923 im Raum Bitburg-Prüm.

Fr., 15.11.2024, 15 Uhr: Verhaftet und ausgewiesen - Politische Verfolgung im Jahr 1923 im Raum Bitburg-Prüm.

Fr., 13.12.2024, 15 Uhr: Die Eifel-Eisenbahn im Krisenjahr 1923.





Weitere Termine für Gruppenführungen sind auf Anfrage möglich. Weitere Informationen unter <https://www.bitburg-pruem.de/kultur/kreismuseum/>, 06561 683888 oder kreismuseum@bitburg-pruem.de.

Wir bieten zum nächstmöglichen Zeitpunkt zum Einsatz im Jobcenter Bitburg-Prüm eine Stelle

als Sachbearbeiter (m/w/d)
sowie
als Fachassistent (m/w/d)

zur Leistungsgewährung im Bereich SGB II an.

Nähere Informationen finden Sie unter www.bitburg-pruem.de

EIFELKREIS BITBURG-PRÜM
DIE KREISVERWALTUNG
 
EIFEL
ARBEITGEBER
 
familienfreundlicher Arbeitgeber 2021-2024

Grundstücksverkehr

Über die Genehmigung zur Veräußerung nachstehender Grundstücke ist nach dem Grundstücksverkehrsgesetz zu entscheiden:

- Gemarkung Neuerburg (Gr.L.Nr. 484/2024)

| | | |
|--------------------|-----------------------------|-----------|
| Flur 9 Nr. 19/5, | Waldfl., Bei der Ziegelei, | 1,3196 ha |
| Flur 9 Nr. 28/3, | Waldfl., daselbst | 1,9925 ha |
| Flur 9 Nr. 44, | Waldfl., In der Morgendell, | 0,7874 ha |
| Flur 9 Nr. 337/29, | Waldfl., Bei der Ziegelei, | 1,4318 ha |
| Flur 9 Nr. 338/30, | Waldfl., daselbst, | 0,4941 ha |

- Gemarkung Dudeldorf (Gr.L.Nr. 485/2024)

| | | |
|---------------------|---------------------------------|-----------|
| Flur 6 Nr. 451/3, | GFF, Bergstraße 18, | 0,1473 ha |
| Flur 6 Nr. 451/6, | GFF, LWFl., Hinter Döhmchen, | 1,3994 ha |
| Flur 6 Nr. 914/451, | GFF, Bergstraße 16, | 0,0465 ha |

Aktive Landwirte/Forstwirte, die zur Aufstockung ihres Betriebes dringend auf diese Grundstücke angewiesen sind, können ihr Erwerbsinteresse

bis spätestens 10 Tage

ab Erscheinen der Kreis-Nachrichten

(Frist: 12.10.2024 bis einschl. 22.10.2024)

der Kreisverwaltung des Eifelkreises Bitburg-Prüm, Untere Landwirtschaftsbehörde, Trierer Straße 1, 54634 Bitburg, schriftlich auf dem postalischen Wege oder per E-Mail ausschließlich an:

Grundstuecksverkehr@bitburg-pruem.de unter Angabe der Betriebsnummer sowie der Angabe der Bewirtschaftungsgröße der landwirtschaftlichen bzw. forstwirtschaftlichen Nutzflächen mitteilen.

Die Kreismusikschule informiert: Abschlusskonzert des Herbstseminars



Am Freitag, den 18.10.2024 präsentiert das Orchester des Herbstseminars die Ergebnisse der einwöchigen Probenarbeit in der Aula des Staatl. Eifel-Gymnasiums Neuerburg. Alle Musikliebhaber aus nah und fern sind bei freiem Eintritt herzlich eingeladen.

Infos aus den Naturparks

Naturpark Südeifel als Qualitätsnaturpark ausgezeichnet

Hohe Erlebnisqualität im Einklang mit unserer Natur



Die Hummel-Ragwurz (*Ophrys holoserica*) ist eine von 30 Orchideenarten im Naturpark Südeifel (Foto: Naturpark Südeifel/Günter Müller).

Der Verband Deutscher Naturparke (VDN) hat den Naturpark Südeifel im September 2024 im Rahmen der „Qualitäts-offensive Naturparke“ als Qualitätsnaturpark ausgezeichnet. Die Entwicklung der „Qualitäts-offensive Naturparke“ wurde mit Unterstützung des Bundesamtes für Naturschutz mit Mitteln des Bundesumweltministeriums entwickelt. Die „Qualitäts-offensive Naturparke“ ist für die 104 Naturparke auf 28 Prozent der Fläche Deutschlands ein zentrales Instrument für die ständige Weiterentwicklung der Arbeit und Angebote der Naturparke auf freiwilliger Basis. Gleich-

zeitig macht sie den Partnern der Naturparke in Politik, Wirtschaft und Gesellschaft deutlich, dass Naturparke ein großes Potenzial für die integrierte Entwicklung von Naturschutz, nachhaltigem Tourismus, Bildung für nachhaltige Entwicklung und nachhaltiger Regionalentwicklung besitzen. Insgesamt tragen jetzt 94 der 104 Naturparke in Deutschland das Siegel „Qualitätsnaturpark“.

Über die „Qualitäts-offensive Naturparke“

Der Naturpark Südeifel hat mehr als 100 Fragen beantwortet zu seiner Arbeit in den Handlungsfeldern „Management und Organisation“, „Naturschutz und Landschaftspflege“, „Erholung und nachhaltiger Tourismus“, „Bildung für nachhaltige Entwicklung und Umweltbildung“ sowie „Nachhaltige Regionalentwicklung“. Im Anschluss hat ein „Qualitäts-Scout“ den Naturpark Südeifel bereist, evaluiert und beraten.

Der Naturpark Südeifel hat die Auszeichnung erhalten, weil er alle genannten Handlungsfelder in hoher Qualität berücksichtigt in seiner Arbeit. Die Auszeichnung ist für fünf Jahre gültig. Danach müssen sich die Naturparke erneut in dem Evaluationsverfahren qualifizieren. Weitere Informationen zur „Qualitäts-offensive Naturparke“, zu den Qualitätskriterien und zum Verfahren sind im Internet unter www.naturparke.de abrufbar.

Deutsch-Luxemburgische Wirtschaftsinitiative zu Gast im A.R.T. Entsorgungszentrum in Mertesdorf

Ende September besuchte die Deutsch-Luxemburgische Wirtschaftsinitiative (DLWI) das Entsorgungszentrum des Zweckverbands Abfallwirtschaft Region Trier (A.R.T.) in Mertesdorf.

Die Teilnehmer konnten bei der Besichtigung des Geländes und der Abfallbehandlungsanlage spannende Einblicke in die Abläufe der Kreislaufwirtschaft gewinnen.

Im Anschluss wurden gemeinsam die aktuellen Entwicklungen in der Kreislaufwirtschaft und innovative Ansätze zur Ressourcenschonung in der Region erörtert.



Besuch der DLWI im A.R.T. Entsorgungszentrum in Mertesdorf.
Foto: Willy Speicher

Abfuhr-Erinnerung per Email

Ein Service der A.R.T. erinnert Sie künftig per Email an die Abholtermine Ihrer Abfälle. Einfach registrieren unter:

www.art-trier.de

Aktuelle Infos zu **Bus & Bahn**

VRT beschließt moderate Tarifierpassung ab dem 1. Januar 2025

Die Verbandsversammlung des Zweckverbandes Verkehrsverbund Region Trier (ZVRT) hat in seiner konstituierenden Sitzung in der Stadthalle Saarburg die leichte Anhebung der Ticketpreise um durchschnittlich 0,59 Prozent ab dem 1. Januar 2025 beschlossen. In der ersten Verbandsversammlung des ZVRT nach den Kommunalwahlen im Juni dieses Jahres war der erste Tagesordnungspunkt die Verpflichtung und Einführung der Mitglieder der Verbandsversammlung. Verbandsvorsteher Landrat Stefan Metzdorf tat dies per Handschlag und freute sich „viele motivierte Menschen für diese wichtige Aufgabe begrüßen zu können. Gemeinsam wollen wir wichtige Impulse für die Weiterentwicklung des öffentlichen Personennahverkehrs setzen.“ Barbara Schwarz, Geschäftsstellenleiterin des ZVRT betonte „Unser Ziel ist es, den ÖPNV der Region nachhaltig, attraktiv und zukunftssicher für die Bürgerinnen und Bürger zu gestalten. Hierfür brauchen wir Unterstützer und Fürsprecher, die gemeinsam mit uns die Dinge vorantreiben und als Multiplikatoren vor Ort agieren.“

Auch die Wahl und Benennung der Mitglieder des Verbandsausschusses erfolgte in der Sitzung. Neben dem Verbandsvorsteher wurden Louis-Philipp Lang sowie Stellvertreterin Emilie Poß (Stadt Trier), Wolfgang Port sowie Stellvertreter Manuel Follmann (Landkreis Bernkastel-Wittlich), Manfred Rodens sowie Stellvertreter Gerhard Kauth (Eifelkreis Bitburg-Prüm), Dr. Reinhard Scholzen sowie Stellvertreter Thomas Freuen (Landkreis Vulkaneifel) und Joachim Weber sowie Stellvertreter Achim Schmitt (Landkreis Trier-Saarburg) von der Verbandsversammlung in den Verbandsausschuss gewählt.

Nach der Vorstellung des Verkehrsverbundes Region Trier und einem Sachstandsbericht zum Deutschlandticket beschloss die Verbandsversammlung eine moderate Tarifierpassung in Höhe von 0,59 Prozent ab dem 1. Januar 2025. Die Tarifierpassung ergibt sich aus der Kostenentwicklung eines Modellunternehmens im VRT sowie einer Prognose der Verkaufszahlen für das Folgejahr. Mehr unter www.vrt-info.de



Die Teilnehmenden der Verbandsversammlung des Zweckverbandes Verkehrsverbund Trier (Foto: VRT)

Amtliche Bekanntmachungen

Öffentliche Bekanntmachung

Entlastungserteilung für das Haushaltsjahr 2020

Der Kreistag des Eifelkreises Bitburg-Prüm hat in seiner Sitzung am 16.09.2024 gemäß § 57 der Landkreisordnung (LKO) in Verbindung mit § 114 der Gemeindeordnung (GemO) den Jahresabschluss für den Eifelkreis Bitburg-Prüm für das Haushaltsjahr 2020 festgestellt und gleichzeitig Herrn Landrat a.D. Dr. Streit und den Kreisbeigeordneten Entlastung erteilt. Der Jahresabschluss 2020 nebst Rechenschaftsbericht und Anlagen liegt an sieben Werktagen – außer samstags -, und zwar vom 07.10.2024 bis 15.10.2024 im Dienstgebäude der Kreisverwaltung des Eifelkreises Bitburg-Prüm in Bitburg, Trierer Str. 1, Zimmer B 435, während der Dienstzeiten, montags bis mittwochs von 8.00 Uhr bis 12.00 Uhr und von 14.00 Uhr bis 16.00 Uhr, donnerstags von 8.00 Uhr bis 12.00 Uhr und von 14.00 Uhr bis 18.00 Uhr sowie freitags von 8.00 Uhr bis 12.00 Uhr öffentlich aus.

54634 Bitburg, 25.09.2024

Kreisverwaltung Eifelkreis Bitburg-Prüm

Andreas Kruppert

Landrat

Öffentliche Bekanntmachung

über die Einsichtnahme in das Wählerverzeichnis zur Wahl des Beirates für Migration und Integration des Eifelkreises Bitburg-Prüm

Das Wählerverzeichnis für die Wahl des Beirates für Migration und Integration des Eifelkreises Bitburg-Prüm liegt aus in der Zeit vom **21. Oktober bis 25. Oktober 2024** in der Kreisverwaltung des Eifelkreises Bitburg-Prüm, Zimmer C 221, Trierer Straße 1, 54634 Bitburg. Alle Wahlberechtigten können die Richtigkeit und Vollständigkeit der zu ihrer Person im Wählerverzeichnis eingetragenen Daten überprüfen zu folgenden Öffnungszeiten:

| | |
|---------------------|--|
| montags – mittwochs | 08:00 Uhr – 12:00 Uhr 14:00 Uhr – 16:00 Uhr |
| donnerstags | 08:00 Uhr – 12:00 Uhr 14:00 Uhr – 18:00 Uhr |
| freitags | 08:00 Uhr – 12:00 Uhr. |

Die Wahl wird insgesamt im Wege der Briefwahl durchgeführt. Die Wahlberechtigten erhalten in der Zeit vom **7. Oktober bis 31. Oktober 2024** ihren Wahlschein und Briefwahlunterlagen von Amts wegen. Eines besonderen Antrages bedarf es nicht.

Bitburg, den 30.09.2024

Andreas Kruppert

Landrat/Wahlleiter

Impressum KreisNachrichten

| | |
|---------------------------------------|---|
| Herausgeber: | Kreisverwaltung des Eifelkreises Bitburg-Prüm |
| Redaktion und amtl. Bekanntmachungen: | Thomas Konder ☎ 06561/15-2260 ☎ 06561/15-1001 ✉ pressestelle@bitburg-pruem.de |
| Verlag, Druck, Vertrieb, Verteilung: | LINUS WITTICH Medien KG Europaallee 2, 54343 Föhren ☎ 06502/9147-0 ☎ 06502/9147-250 |
| Erscheinungsweise: | wöchentlich, Auflage 41.000 Expl. |



SATTE RABATTE

AUF LAGERFAHRZEUGE & VERMIETFAHRZEUG



NUR BIS 31.10.

HERBSTMESSE
TAGE DER OFFENEN TÜR

12.-13. Oktober 2024
10.00 bis 18.00 Uhr
Max-Planck-Str. 9, Wittlich

REIFEN LIPPERT GMBH

Bereifung für jeden Bedarf • Leistungsfähig • Preisgünstig
Südring 41 • 54634 Bitburg • Tel.: 0 65 61 / 44 35



Winterreifen rechtzeitig wechseln!

Jetzt schon Termin vereinbaren!

Continental **PIRELLI** MICHELIN
GOODYEAR **DUNLOP** UNIROYAL **FULDA**
BRIDGESTONE

Abfluss-, Kanal- & Rohrreinigung

Telefon 06561/696 46 91

ABKS

Abfluss-, Kanal- & Rohrreinigung GmbH

info@abks-gmbh.de
www.abks-gmbh.de

RABATT-GUTSCHEIN 10 %*

Auch Ratenzahlung möglich

Bad | Küche | WC | Hauptleitung

- schnell und zuverlässig •

24 Stunden-Notdienst - An- und Abfahrt frei ohne Sonn- und Feiertagszuschlag

* gültig für alle unsere Leistungen bis 31.12.2024



LW-FLYERDRUCK.DE

Ihre Onlinedruckerei von LINUS WITTICH Medien

ANGEBOT DES MONATS

Alle Warenabbildungen ähnlich; Warenumfang wie beschrieben. Nur solange der Vorrat reicht.

- Pinie Vintage
- Eiche Bright
- Eiche Smoked Grey
- Eiche Amber



14,95 €/qm
~~18,95 €/qm~~

39,95 €/qm
~~49,95 €/qm~~

Designboden SPC Rigid
In den Ausführungen:
Pinie Vintage, Eiche Bright,
Eiche Smoked Grey, Eiche Amber
Format: 1.220 x 180 mm, Stärke: 3,5 mm

Kährs Parkett Landhausdielen Eiche rustikal natur
geölt, umlaufende Fase, gebürstet
Format: 1.900 x 190 mm, Stärke: 14 mm

Angebote gültig bis einschließlich 31.10.2024

UNSERE ÖFFNUNGSZEITEN:

Montag bis Freitag: 09.00 – 18.00 Uhr
Samstag: 09.00 – 16.00 Uhr

www.leyendecker-shop.de

LEYENDECKER

Ihr HolzLand

Luxemburger Str. 232 · Trier · Tel. +49 (0) 651.82 62-0

Der Kirchengemeindeverband Irrel

sucht zum **nächstmöglichen Zeitpunkt** für das Kath. Pfarrbüro Irrel eine(n)

Pfarrsekretär(in) (m/w/d)

mit einem wöchentlichen Beschäftigungsumfang von **23,3 Stunden**.

Einstellungsvoraussetzung ist eine abgeschlossene Ausbildung als Bürokauffrau/-mann oder eine vergleichbare Ausbildung bzw. Qualifikation. Wir setzen fundierte Kenntnisse und einen sicheren Umgang mit den gängigen Office-Programmen voraus sowie die Bereitschaft zur Einarbeitung in spezielle PC-Programme. Wir erwarten ein freundliches und verbindliches Auftreten, Kommunikationsgeschick und Teamfähigkeit sowie die Identifikation mit den Aufgaben, Zielen und Werten der Katholischen Kirche.

Es erwartet Sie ein interessantes und vielseitiges Aufgabenfeld mit einem hohen Maß an Eigenverantwortlichkeit, Fortbildungen beim Bistum Trier und die Mitarbeit in einem engagierten Sekretariatsteam.

Anstellung und Vergütung erfolgen nach den Richtlinien der Kirchlichen Arbeits- und Vergütungsordnung (KAVO).

Wir freuen uns auf Bewerbungen von fachlich und persönlich geeigneten Interessent(inn)en an den

Kirchengemeindeverband Irrel
Hauptstraße 22
54666 Irrel
T: 06525 829
Email: pfarramt@pfarrei-irrel.de

**Zeitungsdruck im ganz großen Stil**

Amts- und Mitteilungsblätter, Supplements, Verarbeitung von Prospektbeilagen in bester Qualität zur Zufriedenheit unserer Kunden. Das Druckhaus WITTICH Föhren ist das größte Druckzentrum der **LINUS WITTICH Mediengruppe**.

Wir suchen Sie!

Zum nächstmöglichen Zeitpunkt suchen wir zur Unterstützung unseres Teams am Standort Föhren einen

Rotationsdrucker (m/w/d) in Vollzeit (unbefristet)

Es erwarten Sie spannende Aufgaben, ein abwechslungsreicher Arbeitsalltag sowie ein Team sympathischer Kollegen.

Ihre Aufgaben

- Selbstständige Bedienung und Überwachung unserer Druckmaschinen und des gesamten Druckprozesses
- Einrichtung von Druckaufträgen und ständige Qualitätskontrolle
- Einhaltung von Arbeitssicherheitsstandards
- Wartung, Reinigung und Pflege der Druckmaschine

Ihre Qualifikation

- Sie sind Medientechnologie Druck (m/w/d) und verfügen bestenfalls über mehrjährige Berufserfahrung
- Sie kennen sich im Umgang mit einer Offsetdruckmaschine aus und sind bereits mit einem ähnlichen Aufgabengebiet vertraut
- Die Arbeit im Schichtdienst ist für Sie kein Problem und Sie zeichnen sich durch eine selbstständige, zuverlässige und strukturierte Arbeitsweise aus
- Darüber hinaus zählen Sie Teamfähigkeit, Verantwortungsbewusstsein und Flexibilität zu Ihren Stärken.

Unsere Benefits

- unbefristete Festanstellung
- inhabergeführtes Familienunternehmen mit sehr schnellen Entscheidungswegen
- flache Hierarchien
- individuelle Weiterbildungen
- betriebliche Gesundheitsförderung
- kostenfreie Arbeitssicherheitsbekleidung
- moderner Maschinenpark
- kostenlose Mitgliedschaft im Fitness Studio
- kostenlose Parkplätze, kostenloses Wasser

Nutzen Sie jetzt die Chance, sich in und mit unserem innovativen Unternehmen weiterzuentwickeln.

Druckhaus Wittich KG
 Europa-Allee 2, 54343 Föhren
personal.druckhaus@wittich.de



IHR Arbeitsplatz auf Youtube

Dieses Portal empfehle ich weiter!



Für nur **99 €** * mehr.

Das Preis-Leistungsverhältnis ist unschlagbar, da wir 30 Tage im Netz sehr gut sichtbar sind!

*zzgl. MwSt.



www.anzeigen.wittich.de/jobs-regional

Handel | Handwerk | Dienstleistungen von

„A BIS Z“

Ihre regionalen Partner auf einen Blick...



>> P >>



Physiotherapiepraxis
Franziska Biedler
 Trierer Str. 8
 54634 Bitburg
 Tel.: 065619462922
 Mobil: 0151 57758940
 E-Mail: info@physiopraxis-biedler.de

**Neueröffnung ab
 Oktober 2024**

IHR FACHMANN FÜR HEIZUNG UND SANITÄR!

Meisterbetrieb



HEIZUNG KLIMA SANITÄR

Neustraße 31 • 54662 Speicher E-Mail: info@sm-heizungsbau.de
 Telefon: 06562 62239-0 Online: www.sm-heizungsbau.de



LINUS WITTICH hat jetzt einen Podcast



Rudolf Rinnen hat viele Ämter
 Er kommt aus Bitburg, ist dort in der Eifel tief verwurzelt. Als Stadtrats- und Kreistagsmitglied hat er schon viel erlebt. Seit 2021 sitzt der gelernte Banker als Fachreferent im Landtag in Mainz für die Freien Wähler. Ganz nebenbei ist der 64-Jährige noch Präsident des Turnverbandes Mittelrhein und außerdem Fan der LINUS WITTICH-Produkte, vor allem der meinOrt-App.

» Hallo **LINUS WITTICH**«
 Überall da, wo es Podcasts gibt.



Verkaufsoffener Sonntag
in BITBURG Saarstr. 54
13. Oktober 2024 13 - 18 Uhr



10% auf alle*

KINDER-SCHUHE

WE ❤️ SHOES

*nur am 13.10.24 reduzierte Ware ausgenommen

Foto: feepik

BEILAGEN-SERVICE! beilagen@wittich-foehren.de

Thomas **Philipps**
 DER DISCOUNTER FÜR HEIM & GARTEN

13.10.24
13 - 18 Uhr

Verkaufsoffener Sonntag

10% auf Alles!*

Thomas Philipps Bitburg
 Saarstraße 44a • 54634 Bitburg
 Mo. - Fr. 09:00 - 19:00 Uhr, Sa. 09:00 - 17:00 Uhr

*nur am 13.10.2024 gültig.

Thomas Philipps GmbH & Co. KG - Osnabrücker Str. 21 - 49143 Bissendorf - www.thomas-philipps.de



Der individuelle Fernreiseveranstalter aus Trier-Biewer hat Geburtstag!

Einladung zur Hausmesse am 19.10.

- Gewinne eine Neuseelandreise
- Erhalte 10 % Rabatt auf Deine Reisebuchung
- Besuche unsere zahlreichen Stände aus allen Ländern
- Schau Dir die Vorträge aus aller Welt an
- Dreh am Glücksrad
- Genieße Essen & Trinken, Musik und australischen Wein
- Sieh Dir die Camper aus Australien & Afrika an

Alle Infos unter www.boomerang-reisen.de

Große Auswahl an Herbstblumen
Sträuße – Blumen – Schalen – Körbe
Geschenkartikel – Gedenkfloristik
Für Zuhause – Verschenken – Grab

Kaufen, wo es aufwächst!

Blumen Ziwes
Floristik · Gärtnerei

Hommerdinger Str. 1 | 54675 Nusbaum
Tel.: +49 (0) 6522 347 | www.blumen-ziwes.de

Öffnungszeiten im Oktober
Di.–Fr. 9–12 Uhr und 14–18 Uhr · Sa. 9–12 Uhr

HEIMAT NEU ENTDECKEN

Treffpunkt Deutschland.de

REISE-PORTAL

BITBURG-LAND

TAG DER OFFENEN TÜR

19. und 20. Oktober 2024



BARTHEL
Heizung | Lüftung | Bäder

SAMSTAG, 19.10 MIT AZUBI & KARRIERETAG

/ANLAGENMECHANIKER SANITÄR HEIZUNG & KLIMA
Installateur Chauffage Sanitaire

/ELEKTRIKER FÜR GEBÄUDE- UND ENERGIETECHNIK
Electricien

Einblicke in unserem Betrieb und unsere Ausbildung
Durchgänge: 11:00 Uhr | 14:00 Uhr | 16:00 Uhr
Adresse: 16, op der Hei | L-9809 Hosingen (Luxembourg)

Melde dich jetzt unter info@heizung-barthel.lu an.

SONNTAG, 20.10. MIT FACHVORTRÄGEN

Gemeinsamer Tag der offenen Tür mit den Betrieben aus Hosingen

Fachvorträge bei uns:

- 13:30 Uhr: Hygiene & Reinigung von Lüftungsanlagen
- 14:30 Uhr: Nachhaltig & Naturnah Heizen mit Scheitholz & Pellets
- 15:30 Uhr: Wir renovieren Ihr Bad – aus einer Hand
- 16:30 Uhr: zukunftssicher & unabhängig Heizen mit Wärmepumpe & Photovoltaik

Details auf unserer Homepage
WWW.HEIZUNG-BARTHEL.LU

