



stadt **wittingen**

Post aktuell an alle Haushalte

ePaper: wittich.de/5301

5301/31. Jahrgang | Nummer 07/2025 | 10.7.25



Wir wünschen schöne Ferien
und eine schöne Urlaubszeit



Wichtige Rufnummern



Stadt Wittingen

Bahnhofstraße 35
Telefon: 05831/261-0
E-Mail: stadt@wittingen.eu

29378 Wittingen
Telefax: 05831/262-0
Internet: www.wittingen.eu

Zimmer	Name	Telefon 05831/	E-Mail-Adresse
109a	Bürgermeister Andreas Ritter	261-401	a.ritter@wittingen.eu
109	Vorzimmer Bürgermeister Ellen Blum Tanja Gebert-Schwerin	261-402 261-402	e.blum@wittingen.eu t.gebert-schwerin@wittingen.eu
	Gleichstellungsbeauftragte Cheyenne Schoss	261-0	c.schoss@wittingen.eu
1	Information Claudia Dettmer Sandra Ramin	261-0 261-0	c.dettmer@wittingen.eu s.ramin@wittingen.eu

Fachbereich 1 – Interne Dienste

Eine vorherige Terminvereinbarung wird empfohlen.

103	Fachbereichsleitung Holger Schulz	261-100	h.schulz@wittingen.eu
-----	---	---------	-----------------------

Abteilung Personal und Organisation

(U. a. zuständig für: Personal, Arbeitsschutz, Arbeitssicherheit, Datenschutz, Sitzungsdienst u. kommunalrechtliche Begleitung der Ratsarbeit, Presse u. Öffentlichkeitsarbeit, Organisation u. Dienstbetrieb, Personalrat, Statistik u. Wahlen)

201	Leitung Oliver Lindwor	261-110	o.lindwor@wittingen.eu
202	Heike Wolter	261-111	h.wolter@wittingen.eu
203	Dirk Klusmann	261-112	d.klusmann@wittingen.eu
203	Sabine Rohmann	261-113	s.rohmann@wittingen.eu

Abteilung Finanzen

(U. a. zuständig für: Haushaltswesen, Berichtswesen, Kennzahlen, Abgaben, Kasse, Beteiligungen, Kreditwesen, Konzessionen)

8	Leitung Thomas Flaak	261-120	t.flaak@wittingen.eu
7	Anna Luer	261-121	a.lueer@wittingen.eu
7	Jessica Fuhlbohm	261-122	j.fuhlbohm@wittingen.eu
	Katrin Schulze	261-122	k.schulze@wittingen.eu
6	Dorit Nieber	261-123	d.nieber@wittingen.eu
	Stadtkasse		
2	Leitung Heike Sölter	261-124	h.soelter@wittingen.eu
2	Nicole Ochs	261-125	n.ochs@wittingen.eu

Abteilung Grundstücks- und Gebäudemanagement

(U. a. zuständig für: Gebäudeunterhaltung, Gebäudebewirtschaftung, Grundstücksangelegenheiten, Grundstücksvermarktung, Mietangelegenheiten)

104	Leitung Sven Zaft	261-130	s.zaft@wittingen.eu
105	Nicole Schmidt	261-131	n.schmidt@wittingen.eu
105	Jörg Berg	261-132	j.berg@wittingen.eu
106	Andreas Dell	261-133	a.dell@wittingen.eu
106	Danuta Bohne	261-134	d.bohne@wittingen.eu



Fachbereich 2 – Bürgerdienstleistungen

Für das Bürgerbüro und das Standesamt ist eine vorherige Terminvereinbarung **zwingend erforderlich**. Dies ist ab sofort auch online auf der städtischen Homepage www.wittingen.eu unter der Rubrik: Rathaus>Digitales Rathaus>ONLINE-TERMINSERVICE oder über den direkten Link: <https://tevis.itebo.de/wittingen/> möglich.

109a	Fachbereichsleitung Andreas Ritter	261-401	a.ritter@wittingen.eu
Abteilung Bürgerdienste, Sicherheit und Ordnung (U. a. zuständig für: Meldewesen, Gewerbe, Personenstand, Ordnungsangelegenheiten, Verkehrsangelegenheiten, Brandschutz / Technische Hilfe, Katastrophenschutz)			
5	Leitung Patrick Dammann	261-210	p.dammann@wittingen.eu
	Standesamt		
101	Stefanie Köllner	261-211	s.koellner@wittingen.eu
	Ordnungswesen		
5a	Sina Deden	261-212	s.deden@wittingen.eu
5a	Simone Klatt	261-213	s.klatt@wittingen.eu
	Bürgerbüro		
4	Kathrin Schneemelcher	261-214	k.schneemelcher@wittingen.eu
4	Karin Bernhard	261-215	k.bernhard@wittingen.eu
4	Angela Stein	261-216	a.stein@wittingen.eu
4	Simone Klatt	261-217	s.klatt@wittingen.eu
	Feuerwehrgerätewart		
	Kai Osenroth	261-332	k.osenroth@wittingen.eu

Abteilung Kultur, Sport und Tourismus (U. a. zuständig für: Museen u. Sammlungen, Heimat- u. Kulturpflege, Sportförderung, Sportstätten, Dorfgemeinschaftshäuser, Stadthalle, Kinderspielplätze, Bäder u. Saunen, Fremdenverkehr u. Tourismus, Märkte, Büchereien)			
11	Leitung Sabrina Dierks	261-220	s.dierks@wittingen.eu
12	Andrea Löffler Viana Coelho	261-221	a.loeffler@wittingen.eu
12	Franziska Gottschalk	261-222	f.gottschalk@wittingen.eu
10	Elena Ruder	261-223	e.ruder@wittingen.eu

Abteilung Bildung und Generationen (U. a. zuständig für: Schulen, Jugendarbeit, Einrichtungen der Jugendarbeit, Seniorenarbeit, Freiwillige soziale Angelegenheiten, Kreisschulbaukasse, Bildung und Teilhabe)			
111	Leitung Helene Rausch	261-230	h.rausch@wittingen.eu
110	Marilene Banse	261-231	m.banse@wittingen.eu
110	Melanie Scheller	261-232	m.scheller@wittingen.eu
110	Sandra Ramin	261-233	s.ramin@wittingen.eu

Fachbereich 3 – Stadtentwicklung und Tiefbau

Eine vorherige Terminvereinbarung wird empfohlen.

303	Fachbereichsleitung Sabrina Puskeiler		
Abteilung Stadtentwicklung (U. a. zuständig für: Orts- u. Regionalplanung, Geoinformationssystem / Liegenschaftskataster, Wohnungsbauförderung, Wirtschaftsförderung, Städtebauförderung, Dorferneuerung, allgemeine Bauverwaltung)			
205	Leitung Ann-Kathrin Ruß	261-310	a.russ@wittingen.eu
206	Nick Wichmann	261-311	n.wichmann@wittingen.eu
204	Felix Krohe	261-312	f.krohe@wittingen.eu
303	Johanna Nagel	261-313	j.nagel@wittingen.eu
	Günter Kruse	261-325	g.kruse@wittingen.eu

Abteilung Umwelt und Tiefbau

(U. a. zuständig für: Parkanlagen u. öffentliches Grün, ÖPNV; Denk- u. Ehrenmale, Bestattungswesen, Wasserläufe u. Gewässer, Landschafts- u. Artenschutz, Land- u. Forstwirtschaft, Bereitstellung u. Betrieb v. Straßen, Wegen u. Plätzen, Straßenreinigung / Winterdienst, Straßenbeleuchtung, Parkraumbewirtschaftung, Sandgruben, Straßenentwässerung)

302	Leitung Matthias Schulz	261-320	m.schulz@wittingen.eu
301	Rick Thaysen	261-321	r.thaysen@wittingen.eu
301	n.n.	261-322	
	Bauhof		
	Jürgen Riedel	261-330	j.riedel@wittingen.eu

Fremde Dienststellen im Rathaus

	Versichertenältester (nach Terminvereinbarung)	Terminvereinbarung 05831-2610	
	Gerichtsvollzieher (montags 8 bis 11 Uhr)	0157-87171375	
	Schiedsmann (nach Terminvereinbarung)	0172-7208872	

Schulen, Kindergärten und sonstige Einrichtungen

Grundschule Wittingen	05831-2631-10	info@grundschule-wittingen.de
IGS Wittingen	05831-2632-0	info@igs-wittingen.de
Grundschule Knesebeck	05834-839	gs-knesebeck@wittingen.de
Grundschule Radenbeck	05836-473	gs-radenbeck@wittingen.de
Hermann-Löns-Schule Wittingen	05831-8900	
St. Stephanus 1, Wittingen	05831-8487	stephanus1.wittingen@evkitas-wwg.de
St. Stephanus 2, Wittingen	05831-2649194	stephanus2.wittingen@evkitas-wwg.de
St. Katharinen 1, Knesebeck	05834-899	katharinen1.knesebeck@evkitas-wwg.de
St. Katharinen 2, Knesebeck	05834-9894523	katharinen2.knesebeck@evkitas-wwg.de
St. Laurentius, Ohrdorf	05839-300	laurentius.ohrdorf@evkitas-wwg.de
Stadtbücherei Wittingen	05831-993318	buecherei@wittingen.de
Jugendtreffpunkt Wittingen	05831-261-234	jugendtreffpunkt@wittingen.eu
Jugendförderung	05831-261-235	s.girmann@wittingen.eu
Kinder- und Jugendtreff Knesebeck	05834-6037	jugendtreffpunkt@wittingen.eu
Freibad Wittingen	05831-992873	
Strandbad Knesebeck	05834-366	
Schwimmhalle Knesebeck	05834-6376	
Hausmeister Stadthalle	0175-2233256	





Polizei / Notruf

Polizeikommissariat Wittingen
Polizeiinspektion Gifhorn

110
Tel. 05831 / 2520-0
Tel. 05371 / 9800

Notruf

Feuerwehr / Rettungsdienst 112
Krankentransport
Rettungsleitstelle Landkreis Gifhorn Tel. 05371 / 19222
Notdienstversorgung
Notfallpraxis in den Räumen des Klinikum Tel. 116 117
Gifhorn GmbH,
Campus 6

Krisenberatungsdienst

Krisenberatungsdienst Landkreis Gifhorn
In Notsituationen und bei psychischen Belastungen
Fr: 13 - 19 Uhr und Sa, So, Feiertage: 11 - 19 Uhr
Tel. 0800-82 82 333 (kostenfreier Anruf)

Zahnärzte

Der aktuelle Dienst für die kommenden Wochenenden ist unter der zentralen Rufnummer 05371-935351 abzufragen bzw. im Internet unter www.zahnnotdienst-gifhorn.de zu ersehen.

Krankenhäuser

HELIOS Klinikum Gifhorn GmbH 05371/87-0
HELIOS Klinik Wittingen GmbH 05831/22-0

Trink- und Abwasser

Wasserverband Gifhorn
Zentrale/Notdienst 05371/896-0
Verbrauchsabrechnung 05371/896-163
Wasser/Abwasser: Service 05371/896-137
e-mail: info@wvgf.de
Internet: www.wasserverband-gifhorn.de

Strom und Gas

LSW Netz GmbH & Co. KG
Betrieb Wittingen 05831/27-0
Betrieb Fallersleben 05362/12-0
Entstörungsstelle Strom 0800-5797000
Entstörungsstelle Gas 0800-5799000

Müllentsorgung

REMONDIS GmbH & Co.KG 05371/9887-0
Einsammlung und Verteilung der Gelben 0800/1223255
Säcke
Verschmutzung von Glascontainerstand-05371/9887-0
plätzen
Zentrale Entsorgungsanlage Wesendorf 05376/9799-11
(ZEW)
Öffnungszeiten: Mo.- Fr. 08.00 - 16.00 Uhr
Sa. 08.00 - 12.00 Uhr
05374/5252
Wertstoffhof RePro,
Gifhorer Str. 33, Ausbüttel
Öffnungszeiten: Di., Mi. und Fr. 7.30 - 15.30
Uhr
Do. 7.30 - 18.00 Uhr
Sa. 09.00 - 12.45 Uhr

Abfallberatung

LK Gifhorn - Fachbereich Umwelt - Abfallwirtschaft 05371/82-781
Kreishaus II Schlossplatz 1, 38518 Gifhorn
(Mo. - Fr. 8.30 - 12.00 Uhr und Do. 14.00 - 17.00 Uhr)
Fax 05371/82-788
E-mail: abfallwirtschaft@gifhorn.de
Internet: www.gifhorn.de/abfallwirtschaft

Sonstige

Giftnotruf 0551/19240
Zufluchtshaus Gifhorn 05371/16001
Frauenhaus Wolfsburg 05361/120860
Telefonseelsorge 0800/1110111
Zentraler Hebammenruf 05371/19222
Schiedsmann Karlheinz Becker 0172/7208872
Tierschutz Isenhagener Land 05831/2000
Hotline Kinderschutz „Rotes Telefon“ 05371/ 82 888

Ambulante Krankenpflege
Diakoniestation Wittingen - 24 Std-Rufbe-05831/8000
reitschaft

Bettina Harms - 24 Std-Rufbereitschaft 05832/979197
oder 0172/5684682
Meike Wertig Lietz - 24 Std-Rufbereitschaft 0 5 8 3 1 / 7 9 7 8 o d .
0171/3613563

Tagespflege Leuchtturm

Mo - Fr. 8.30 - 17 Uhr 05831/8011

Das Pflege-Notruftelefon Niedersachsen

berät Pflegebedürftige, Angehörige und Pflegekräfte bei allen die Pflege betreffenden Fragen oder Problemen
unterstützt bei Konfliktsituationen
vermittelt weiterführende Hilfen

Alle Anrufe werden vertraulich und auf Wunsch anonym behandelt!

Das Pflege-Notruftelefon-Niedersachsen ist keiner Behörde oder Einrichtung unterstellt, parteipolitisch neutral und unabhängig.
Es ist aus dem Projekt Notruftelefon des Sozialverbandes Deutschlands hervorgegangen und wird betreut von Meike Janßen (Sozialpsychologin und Juristin) und Heike Kretschmann (Dipl.-Soz.Päd. und Krankenschwester)

0180 2000 872

(Kosten per Anruf 6,2 Cent)

Das Pflege-Notruftelefon-Niedersachsen ist besetzt:

Montag bis Donnerstag von 9.00 bis 16.00 Uhr

Freitag von 9.00 bis 13.00 Uhr

Gifhorer Palliativ- und Hospiz-Netz e. V.

24 Stunden Rufbereitschaft - Tel. 05371 / 942608

Redaktionelles

Redaktionsschluss

Für die nächste Ausgabe erwarten wir Ihre Berichte, Mitteilungen und Anzeigen bis spätestens

Dienstag, 29.07., 08.00 Uhr

Beiträge von Vereinen und Verbänden:

cmsWeb-System - Text als Worddokument und Fotos im JPG-Format

direkt über folgenden Link:

<https://cmsweb.wittich.de> **kostenlos Registrieren!**

Beiträge die nicht auf elektronischem Wege übersandt werden, müssen bis **spätestens 25.07.2025** bei der Stadtverwaltung Wittingen, Bahnhofstr. 35, 29378 Wittingen eingereicht sein.

Falls Sie Fotos beifügen, erhalten Sie diese selbstverständlich zurück. Telefonische Rückfragen sind an Linus Wittich Medien KG

Frau Wagner 05622/8006-69

oder die Stadt Wittingen

Frau Löffler, Frau Dierks und Frau Gottschalk, Tel. 05831/261 222 zu richten.

Anzeigen nimmt entgegen: **Ramona Franz-Finke**

(Gebietsleiter Linus Wittich Medien KG)

Poststr. 13, 29308 Winsen, Am Amtshof 4

Telefon: 05143 / 668758

Telefax: 05143 / 668759

Handy: 0175 / 4032625

e-mail: info@wittich-winsen.de

Internet: www.wittich.de

- Anzeige -

SKRIBO
Buchhandlung
Ullrich
buecher-ullrich.de

Bücher aller Art
Schulbücher
Schulbedarf
Gravuren aller Art
Bürobedarf
Postservice
Posterdruck
Papierwaren aller Art
Fotodruck
Lottoannahmestelle

Bahnhofstraße 4
29386 Hankensbüttel
Tel. 05832-1260
0151-14154336
info@buecher-ullrich.de
Lange Straße 16
29378 Wittingen
Tel. 05831-7124
wittingen@buecher-ullrich.de

Sprech- und Öffnungszeiten



Öffnungszeiten

Montag	08.00 - 12.00 Uhr und 14.00 - 15.30 Uhr
Dienstag	08.00 - 12.00 Uhr und 14.00 - 15.30 Uhr
Mittwoch	geschlossen
Donnerstag	08.00 - 12.00 Uhr und 14.00 - 18.00 Uhr
Freitag	08.00 - 12.00 Uhr



Terminreservierungen

Standesamt und Bürgerbüro:
Nur nach vorheriger Terminreservierung

Rathaus:
Eine Terminreservierung wird empfohlen



www.wittingen.eu

Monatliche Sprechzeiten im Rathaus

Im Jahr 2025 werden in Wittingen folgende monatlich wiederkehrende Sprechtage und Sprechstunden abgehalten

Jeden Montag von 08:00 bis 11:00 Uhr Tel.: 0157/87171375	Gerichtsvollzieher-Sprechstunde im Rathaus
Nur nach Terminvereinbarung über die Zentrale des Rathauses (05831-261-0)	Rentenanstagstellung, Deutsche Rentenvers. Bund u. Deutsche Rentenvers. BS-Hannover im Rathaus
Jeden Montag 09.00 – 11.00 Uhr oder nach Terminvereinbarung über die Zentrale des Rathauses (05831-261-0)	Sprechtage der Gleichstellungsbeauftragten der Stadt Wittingen, Frau Cheyenne Schoss im Rathaus.
Nur nach Terminvereinbarung unter Tel.: 0172-7208872.	Sprechzeiten Schiedsman Karlheinz Becker im Rathaus.

Bereitschaftsdienste

Notdienstkalender der Apotheken Isenhagener Land, Diesdorf und Wesendorf

(Der Notdienst wechselt wöchentlich am Freitag um 08:30 Uhr.)
Juli 2025

Mittwochnachmittag den 02. Juli	Jungblut'sche Apotheke Wittinger Str. 1, Hankensbüttel	05832-1041
	Einhorn Apotheke Wittinger Str. 7, Knesebeck	05834-5225
	Dieckmanns Apotheke, Junkerstr. 8, Wittingen	05831-8380
04. – 10. Juli	Zentrum-Apotheke Gifhorner Str. 9, 29392 Wesendorf	05376-97800

Mittwochnachmittag den 09. Juli	Jungblut'sche Apotheke Wittinger Str. 1, Hankensbüttel	05832-1041
	Einhorn Apotheke Wittinger Str. 7, Knesebeck	05834-5225
	Neue Apotheke Neue Str. 2, Wittingen	05831-7099
11. – 17. Juli	Die Apotheke im Ärztezentrum Alte Heerstr. 22, Wesendorf	05376-890422
Mittwochnachmittag den 16. Juli	Jungblut'sche Apotheke Wittinger Str. 1, Hankensbüttel	05832-1041
	Einhorn Apotheke Wittinger Str. 7, Knesebeck	05834-5225
	Rats-Apotheke Am Markt 2, Wittingen	05831-663
18. – 24. Juli	Friedrich Apotheke Am Markt 4, Diesdorf	03902 93830
Mittwochnachmittag den 23. Juli	Jungblut'sche Apotheke, Wittinger Str. 1, Hankensbüttel	05832-1041
	Einhorn Apotheke, Wittinger Str. 7, Knesebeck	05834-5225
	Dieckmanns Apotheke, Junkerstr. 8, Wittingen	05831-1224
25. – 31. Juli	Einhorn Apotheke Wittinger Str. 7, Knesebeck	05834-5225
Mittwochnachmittag den 30. Juli	Jungblut'sche Apotheke, Wittinger Str. 1, Hankensbüttel	05832-1401
	Einhorn Apotheke, Wittinger Str. 7, Knesebeck	05834-5225
	Neue Apotheke, Neue Str. 2, Wittingen	05831-8833

Bitte beachten Sie, dass in der Stadt Wittingen samstags lediglich eine der drei Apotheken für sie von 08:30 – 12:00 Uhr geöffnet hat.

Aus dem Rathaus wird berichtet

FB Bürgerdienstleistungen
2.1 - 126-30

Wittingen, 22.04.2025

1. Verunreinigung durch Hunde

Hunde erfüllen in unserer Gesellschaft wichtige Aufgaben. Sie arbeiten als Therapiehunde, werden bei der Polizei in der Verbrechensbekämpfung eingesetzt und sind in vielen Fällen auch einfach nur eins: ein treuer und loyaler Lebensgefährte.

Leider muss immer wieder im Gebiet der Stadt Wittingen festgestellt werden, dass in der Innenstadt und öffentlichen Park- und Grünanlagen vermehrt eine Verunreinigung durch Hundekot vorzufinden ist.

Es liegt in der Verantwortung, Sauberkeit und des Pflichtbewusstseins des „Herrchens oder Frauchens“ hierauf zu achten und die Hinterlassenschaften sofort zu beseitigen. Schließlich ist das, was so ein Hund hinterlässt, nicht nur unästhetisch und abstoßend, Hundekot ist auch ein Nährboden für Viren, Bakterien und Würmer.

Umso wichtiger ist die Lösung des Problems, gerade bei einer steigenden Anzahl der Vierbeiner in deutschen Haushalten.

Deswegen sind alle Hundebesitzer darüber zu informieren, die Verunreinigungen durch Kot unverzüglich zu entfernen. In heimischen Geschäften gibt es die Möglichkeit, Hundekotbeutel oder ähnliches zu erwerben.

Helfen Sie dazu beizutragen, dass Straßen, Gehwege, Plätze und öffentliche Anlagen nicht durch Hundekot verunreinigt werden.

Für weitere Details kann die Verordnung zur Aufrechterhaltung der öffentlichen Sicherheit unter www.wittingen.eu > Rathaus > Ortsrecht > 2.01 Sicherheit und Ordnung eingesehen werden.

2. Leinenpflicht für Hunde

Der Frühling ist da und damit in Niedersachsen auch die Leinenpflicht für Hunde. Während die Natur im Frühling erwacht, beginnt mit der Brut-, Setz- und Aufzuchtzeit eine Phase, in der Wildtiere besonderen Schutz benötigen. Daher gilt in der Zeit vom 1. April bis zum 15. Juli in der freien Landschaft die allgemeine Leinenpflicht für Hunde (Vgl. §§ 2, 33 NWaldLG).

Der Hund kann außerhalb dieser sogenannten Schonzeit ohne Leine unterwegs sein.

Ihre Stadtverwaltung



Allgemeine und technische Information über die private Abwasserdruckentwässerung

Allgemeine Ausführung

Die Abwasserentsorgung mittels Druckentwässerung wird dort angewendet, wo das Abwasser aufgrund der Höhenlage des Geländes nicht im Freigefällekanal oder nur mit einer Druckentwässerung zu vertretbaren Kosten entsorgt werden kann.

Das anfallende Abwasser von Häusergruppen oder einzelnen Häusern wird von einer privaten Pumpstation (Hauspumpstation) in das öffentliche Druckrohrnetz gepumpt und weiter zur Kläranlage geleitet.

Die Pumpstation ist mit einer Schneiradpumpe auszurüsten, welche die Inhaltsstoffe des Abwassers zerkleinert, sodass dieses keine Feststoffe enthält, die größer als 2 mm sind.

Öffentlicher Bereich

Aufgrund der im öffentlichen Bereich vorhandenen bzw. geplanten Druckentwässerung ist ein Anschluss des Grundstücks an das öffentliche Entwässerungssystem nur über einen Druckentwässerungsanschluss möglich.

Für das Anschließen an das öffentliche Druckentwässerungsnetz verlegt der Wasserverband einen Anschluss mit einem Außendurchmesser von DA 63 (Rohrinnendurchmesser von DN 50 mm) bis kurz hinter die Grundstücksgrenze (max. 1 m). Der öffentliche Bereich endet an der Grundstücksgrenze.

Privater Bereich

Der Pumpenschacht kann als Fertigteil oder komplette Pumpstation aus Beton oder Kunststoff eingebaut werden. Der Pumpenschacht muss nachweislich dicht und stand- und auftriebsicher sein. Einbauort und Belastungsklasse (befahrbar, Grünfläche, begehbar) müssen aufeinander abgestimmt sein. Der freie Zugang zum Pumpenschacht und zur Steuerung muss sichergestellt sein.

Bedenken Sie bei der Standortwahl, dass ein Pumpwerk auch gewartet werden muss.

Eine Abwasserpumpe als Einzelhebeanlage eignet sich für den Anschluss eines einzelnen Wohnhauses. Gebäude, die wegen ihrer Nutzung (z. B. Mehrfamilienhäuser, Gewerbegebäude, Büros etc.) keine Unterbrechung der Abwasserentsorgung dulden, sind mit einer

Eine Spülvorrichtung inkl. Absperrreinheit ist in der Pumpwerksausrüstung vorzusehen, ebenfalls der Absperrschieber zwischen Grundstücksgrenze und Pumpwerk.

Schema:

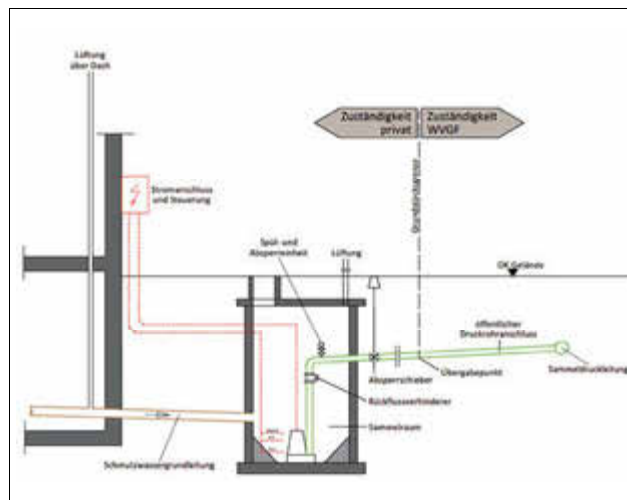

Betrieb des privaten Pumpwerks

Verstopfungen einer Abwasserpumpe sind kritisch, denn sie reduzieren die Effizienz und führen letztendlich sogar zur Abschaltung oder zum Ausfall der Pumpe. In diesem Schadensfall hilft nur noch der Einsatz eines Fachunternehmens auf Kosten der Grundstückseigentümer. Wartung und Inspektion der privaten Pumpstation gehen ebenfalls zu Lasten der Grundstückseigentümer. Durch einen sachgemäßen Betrieb mit regelmäßigen Wartungen und Inspektionen können Sie selbst erheblich dazu beitragen, dass Ihre private Pumpstation nahezu störungsfrei betrieben werden kann.



Doppelhebeanlage (2 Pumpen) entsprechend dem Anwendungsfall nach DIN EN 12050-1 bzw. DIN EN 12050-2 auszustatten. Im privaten Bereich werden häufig nass aufgestellte Pumpen eingesetzt, die mit Schneideeinrichtung ausgestattet sind. Gemäß DWA-A 116-2 haben Hausanschlussdruckleitungen bei Pumpen mit Schneideeinrichtung einen Minstdurchmesser DN 32 mm (Rohrinnendurchmesser).

Abwasserpumpwerke sind überwachungsbedürftige Anlagen mit besonderen gesetzlichen Bestimmungen und unterliegen aus diesem Grund einer ständigen Kontrolle. Sie werden als explosionsgefährdeter Raum eingestuft, deshalb besteht die Notwendigkeit, elektrische Bauelemente explosionsgeschützt auszuführen.

Die **private** Hausanschlussdruckleitung muss gemäß DWA-A 116-2 ausgeführt werden und die jeweiligen Minstdurchmesser, je nach Abwasserpumpe sind zu beachten. Sie verbindet den Pumpenschacht mit dem öffentlichen Übergabepunkt. Als Druckleitungen können alle Materialien/Rohrleitungen nach DIN 1986-4 eingesetzt werden. Nach Fertigstellung ist die Hausanschlussdruckleitung nach DIN EN 805 auf Druckdichtheit zu prüfen. Die Verbindungen müssen daher zugfest ausgelegt sein. Eine Verengung der Rohrleitung in Fließrichtung ist nicht zulässig. Um auf dem Grundstück Entlüftungspunkte zu vermeiden, sollte die Hausanschlussdruckleitung vom Pumpenschacht zur öffentlichen Kanalisation möglichst steigend verlaufen. Alternativ ist im Pumpenschacht ein Be- und Entlüftungsventil zu installieren.

Eine **Schachtlüftung** muss eingeplant werden, um Geruchsbildungen zu vermeiden und die Funktion ordnungsgemäß sicherzustellen.

Die Abwasserpumpe wird über eine **Steuerungsanlage**, die in einem separaten Schaltschrank oder im Gebäude installiert ist, betrieben. Zur Anzeige einer Störung der Pumpe ist eine akustische oder optische Warnmeldung erforderlich. Es wird empfohlen, einen Betriebsstundenzähler zur Dokumentation der Pumpenlaufzeiten sowie gleichzeitig zur Überwachung der Pumpe vorzusehen.

Für die **Stromversorgung** der Steuerungsanlage und des Pumpenschachtes sollten Stromleitungen in Kabelleerrohren verlegt werden, die vor Wassereindring zu schützen sind.

Der **Einbau** des Pumpwerkes, der Steuerung, des Stromanschlusses und die Rohrverlegungsarbeiten auf dem Grundstück sind Sache des Grundstückseigentümers.

Der Wasserverband Gifhorn empfiehlt die Systeme der Firmen Kordes oder Jung, welche bereits in dem bestehenden Druckentwässerungssystem eingebaut wurden.

Selbstverständlich können auch andere Systeme gewählt werden. Zu beachten ist nur, dass die Pumpe die entsprechenden Anforderungen erfüllt.



Hinweise für den Betrieb einer privaten Pumpstation:

Eine Pumpe mit Schneideeinrichtung ist keine Abfallzerkleinerungsanlage!

Um Betriebsstörungen, Ablagerungen und Verstopfungen zu vermeiden, dürfen folgende Dinge nicht ins Abwasser und können insbesondere im Zusammenhang mit Abwasserpumpen zu Schäden führen: z. B. Feuchttücher, Verpackungsmaterialien, Haushaltstücher, Windeln, Wattestäbchen, Hygieneartikel, Speisereste, Fette, biologisch nicht abbaubare Reinigungsmittel, Farb- und Mörtelreste, Zementschlämme u. ä., Herstellerhinweise sind zu beachten. Wartungen und Inspektionen sind in regelmäßigen Abständen durchzuführen. Hierzu gehört auch die Reinigung des Pumpenschachtes. Es sind regelmäßige Kontrollen der Absperrorgane und Schieber durchzuführen, sodass die Armaturen im Schadensfall einwandfrei funktionieren. Es wird empfohlen, für die regelmäßigen Kontrollen einen Wartungsvertrag mit einem Fachunternehmen abzuschließen.

Kosten und Nutzungsdauer

Die Investitions- und Betriebskosten sowie die Nutzungsdauer der Anlagen sind von unterschiedlichen Faktoren abhängig. Konkrete Angaben hierzu sind bei entsprechenden Fachunternehmen zu erfragen.

Regelwerke

Für die Anforderung an Planung, Bau und Betrieb der privaten Druckentwässerung gelten folgende Regelwerke in der jeweils gültigen Fassung:

- DIN EN 1671 Druckentwässerung außerhalb von Gebäuden
- Arbeitsblatt DWA-A 116-2 Besondere Entwässerungsverfahren, Teil 2: Druckentwässerungssysteme außerhalb von Gebäuden
- DIN 1986-100 Entwässerungsanlagen für Gebäude und Grundstücke
- DIN EN 12056-4 Schwerkraftentwässerungsanlagen innerhalb von Gebäuden, Teil 4: Abwasserhebeanlagen Planung und Bemessung
- DIN EN 752 Entwässerungssysteme außerhalb von Gebäuden
- DIN EN 805 Wasserversorgung - Anforderungen an Wasserversorgungssysteme und deren Bauteile außerhalb von Gebäuden



Im Störfall

Das Pumpwerk fördert, aber der Abwasserspiegel bleibt im Pumpwerk konstant! – Bitte wenden Sie sich an Ihren Pumpenhersteller oder eine Wartungsfirma. Im nachfolgenden ist eine kleine Auswahl an Firmen aufgelistet, die Auflistung entspricht keiner Rangfolge und der Wasserverband hat keine Präferenz!

Die Auswahl steht Ihnen selbstverständlich frei, ggf. ist Ihnen auch eine Firma bekannt, die hier nicht gelistet ist.

Jung Pumpen Kundendienst: Telefon: 05204 170,
E-Mail: info@jung-pumpen.de
Webseite: www.jung-pumpen.de

Kordes Pumpen Kundendienst: Telefon: 05733 9908 402,
E-Mail: wartung@kordes.de
Webseite: www.kordes.de

PBA Helmstedt, 24 Stunden Notdienst: Telefon: 0531 31050880 ; Mobil: 0152 08962188
E-Mail: info@pba-pumpen.de
Webseite: www.pba-pumpen.de

Steffens – Abwassertechnik, Schneverdingen, Notdienst: Telefon: 05199 99 83 990,
E-Mail: info@kleinklaeranlagen-online.de
Webseite: www.kleinklaeranlagen-online.de

Das Pumpwerk fördert nicht, die Stromzufuhr scheint unterbrochen zu sein, etc.:

Es besteht die Möglichkeit, die Firma **Elektro-Montagen Krehl**, Birkenweg 3, Groß Oesingen unter der **Rufnummer 05838 1366** oder eine andere Firma Ihrer Wahl zu kontaktieren.

Ggf. haben Sie auch einen Wartungsvertrag mit einer Firma, der diese Einsätze ebenfalls abdeckt.

Wichtig bei Störungen:

Das Betätigen von Absperrarmaturen auf den öffentlichen Anlagen durch Privatpersonen oder von Firmen, die nicht vom Wasserverband beauftragt wurden, darf **nicht** erfolgen!

Sollte es erforderlich sein, das an der öffentlichen Abwasserdruckrohrleitung Armaturen betätigt werden müssen, setzen Sie sich mit dem Wasserverband Gifhorn unter der Rufnummer 05371/896 0 zwecks Terminabstimmung in Verbindung. Ein Mitarbeiter des Wasserverbandes wird dann vor Ort die erforderlichen Armaturen betätigen. **Bedenken Sie, dass eine unsachgemäße Handhabung dazu führen kann, dass eine Betriebsstörung auf der öffentlichen Abwasserdruckleitung eintreten kann. Der Aufwand, der für die Beseitigung des Störfalls im öffentlichen Bereich entsteht, ist dann vom Verursacher zu tragen!**

Sommertour

Im Rahmen seiner Sommertour hat Hubertus Heil, Abgeordneter im Bundestag, am 02.07.2025 gemeinsam mit seinem Team die Stadtverwaltung Wittingen besucht, um mehr über die Kinderfreundliche Kommune (KfK) zu erfahren.

Gemeinsam mit Bürgermeister Andreas Ritter, dem Ersten Stadtrat Holger Schulz und der Abteilungsleitung Helene Rausch sowie der engagierten KfK-Planungsgruppe (vertreten durch Valeska Fuhrmann, Jule Essmann, Tobias Zander und Sandra Grahn) kam es mit Hubertus Heil zu einem regen Austausch.

Wir bedanken uns sehr für das Interesse an dem Projekt und die Umsetzung in der Stadt. Diese Anerkennung und angebotene Unterstützung ist eine willkommene Wertschätzung!

Hubertus Heil hat die Planungsgruppe und interessierte Kinder und Jugendliche zu einem Besuch im Bundestag eingeladen und nicht nur damit der demokratiefördernden Arbeit der KfK-Planungsgruppe seine Unterstützung angeboten.



Offenes Rathaus - Ein Besuch mit Überraschungen

- Anzeige -

Tel.: 05831 - 99 22 51

Wittinger Pflanzenhof

FRICKE GÄRTEN- UND LANDSCHAFTSBAU

Für einen schönen Garten rufen Sie gleich an!

wir machen **ALLES IN IHREM GARTEN :**

- + Pflasterarbeiten
- + Wegebau
- + Zäune
- + Trockenmauern
- + Pflanzungen aller Art
- + Automatische Bewässerungsanlagen

wir haben **ALLE Pflanzen für Ihren Garten:**

- + winterharte Stauden
- + Heckenpflanzen, Ziersträucher
- + Rhododendren und Azaleen
- + Obststräucher und -Bäume
- + Wasserpflanzen
- + Kletterpflanzen

Platz an der Sonne oder lieber im kühlen Schatten ?

Ihr Garten kann beides!

BESUCHEN SIE UNS !

info@wittinger-pflanzenhof.de

www.wittinger-pflanzenhof.de

Bromer Str. 47 29378 Wittingen

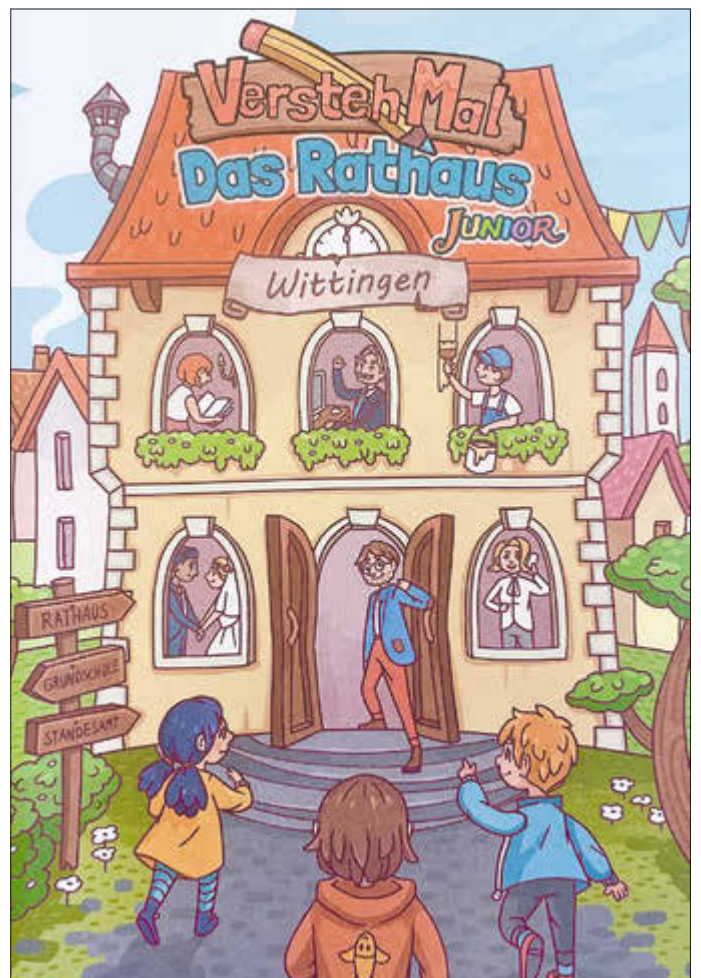



Verfasst von Lyla Sophie Menzel und Lilien Heckmann in Zusammenarbeit mit Frau Loesche, Klassenlehrerin und Schulleiterin

Am Mittwoch, den 25.06.2025 besuchten alle 4. Klassen der Grundschule Wittingen unser Rathaus der Stadt. Am Ende des Tages kamen wir mit vielen Geschichten und bleibenden Eindrücken zurück. Hier unser Erlebnisbericht zwischen Sitzungssälen, Gebäudefluren und Menschen, die uns fröhlich empfangen haben.

Schon das Betreten des Rathauses war ein kleines Abenteuer. Nicht alle Kinder kannten das Rathaus bereits von innen und staunten nicht schlecht über die Größe und Helligkeit. Um 9.00 Uhr ging es los mit einer fröhlichen Begrüßung des Bürgermeisters Herr Ritter höchstpersönlich im großen Sitzungssaal. Da wurden plötzlich alle Kinder ruhig und hörten gespannt zu. Wir wurden ja auch beobachtet von den ehemaligen Bürgermeistern der Stadt, deren Bilder zur Erinnerung an der Wand hängen und wollten uns nicht blamieren. Beeindruckt hat uns auch die Sammlung der Flaggen oder die Ziele, die sich die Stadt Wittingen für die nächsten Jahre gesetzt hat.



Aufgeteilt in verschiedene Gruppen konnten wir danach das Rathaus genauer kennenlernen. Eine Klasse machte sich sofort auf den Weg zur Rathaus-Rallye, um die einzelnen Büros zu inspizieren. Frau Gebert-Schwerin führte die Gruppen an und hatte netterweise Unterlagen vorbereitet, sodass wir uns auch alles Wichtige merken konnten. Wir erfuhren zum Beispiel auch, wie viele Schlüssel im Schlüsselkasten hängen.

Es war weniger ein Kasten, eher ein Schrank und er war beeindruckend voll und bunt. Außerdem erfuhren wir, dass auch Tiere im Rathaus angemeldet werden müssen. Nun fragen wir uns natürlich, ob wir auch einen Pass für unser Lieblingsstofftier brauchen, aber diese Frage geben wir dann den nächsten Klassen mit, die im neuen Schuljahr das Rathaus besuchen dürfen. Einige Mitarbeiter haben uns in ihren Büros auch einen kleinen Platz auf ihrem Schreibtisch zur Verfügung gestellt, damit wir gut mitschreiben konnten, das war sehr nett.

Der Sitzungssaal verwandelte sich zeitweise auch in ein Mini-Parlament. Auf diese Ausschuss-Sitzung für Kinderfragen, Kinderinteressen und Kinderideen hatten wir uns bereits im Vorfeld vorbereitet und mit Fragen bewaffnet. Herr Ritter hatte den Vorsitz und unsere Klassensprecher hatten das Amt der Stellvertretung inne. Alle Kinder konnten von Ihrem Stimmrecht Gebrauch machen. Unsere Lehrerinnen hatten eine beratende Funktion ohne Stimmrecht – das gefiel uns sehr gut.

Wir diskutierten über wichtige Anliegen wie z.B. das Amt eines Bürgermeisters, die Verwendung von Solarstrom für die Schule, größere Spielplätze und neue Einkaufszentren für die Stadt Wittingen. Die Assistenz des Bürgermeisters Frau Blum führte fleißig Protokoll und versprach, die Ideen zu prüfen. Damit wir nicht nur geistig, sondern auch kulinarisch versorgt sind, wurden uns auch gesunde und leckere Snacks serviert. Knabberbrezeln, Weintrauben, Äpfel und Bananen versüßten uns den Vormittag. Apfelsaft und Wasser sorgten als Durstlöcher auch für Erfrischung. Alle Kinder griffen begeistert zu.

Direkt neben dem Sitzungssaal wurde mit Frau Rausch, Leiterin der Abteilung Bildung und Generationen, fleißig gemalt, gekritzelt und gelacht. In der Ideenwerkstatt für Kinder durften wir uns als junge Einwohner*innen der Stadt austoben zu Themen wie: Was gefällt dir besonders an der Stadt Wittingen? Was wird deiner Meinung nach noch gebraucht? Herauskommen beeindruckende Visionen und Wünsche, unter anderem auch die Abschaffung von Hausaufgaben. Frau Loesche schien das nicht so gut zu finden, aber wie bereits gesagt, sie hatte beratende Funktion. Im Nachhinein hatten wir noch viel mehr Ideen, z.B. ein Rathaus mit Rutsche statt Treppe, eine Achterbahn für den Schulhof oder ein Zebrastrreifen in Regenbogenfarben. Aber da waren wir schon wieder auf dem Heimweg und hatten Mühe, unsere Gedanken zu ordnen. Es war doch ein aufregender und spannender Vormittag gewesen.

Mit ausgefüllten Zetteln und Respekt für die Arbeit in einem Amtshaus verließen wir um 12.30 Uhr das Rathaus. Die Verwaltung mag bürokratisch sein, aber sie hat auch Humor und definitiv ein großes Herz für Kinder. Dankeschön, dass wir da sein durften!

Aus der Personalabteilung

HERZLICH WILLKOMMEN



ANGELA STEIN

Seit dem 01. Juli 2025 unterstützt Frau Angela Stein das Team als Sachbearbeiterin in der Abt. 2.1 mit dem Schwerpunkt „Pass-, Ausweis, und Meldeangelegenheiten“.

Sie erreichen Frau Stein unter:
a.stein@wittingen.eu

HERZLICH WILLKOMMEN

ANNA LÜER

Seit dem 01. Juli 2025 unterstützt Frau Anna Lüer als Sachbearbeiterin das Team der Abt. 1.2 – Finanzen der Stadt Wittingen mit dem Schwerpunkt „Haushalts- und Jahresabschlussarbeiten“.

Sie erreichen Frau Lüer unter:
a.lueer@wittingen.eu

Die Stadt Wittingen hat ab dem 01. Juli 2025 eine neue Gleichstellungsbeauftragte

Frau Greetchen Schneck wurde in der Sitzung des Rates der Stadt Wittingen am 19. Juni 2025 auf eigenen Wunsch mit Ablauf des 30.06.2025 aus dem Ehrenbeamtenverhältnis als Gleichstellungsbeauftragte entlassen.

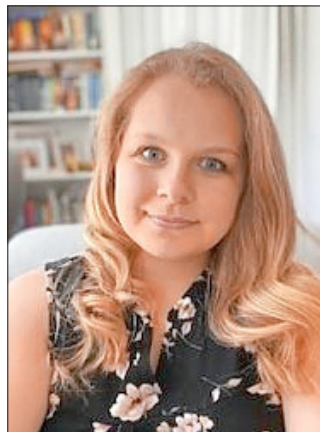

Cheyenne Schoss Ehrenamtliche Gleichstellungsbeauftragte ab dem 01.07.2025

Seit 2008 war Greetchen Schneck als Gleichstellungsbeauftragte ehrenamtlich tätig. Bürgermeister Ritter dankt Greetchen Schneck für ihre gute Arbeit, die sie in den vergangenen 17 Jahren vertrauensvoll und unkompliziert geleistet hat. Auch ihr Verhältnis zu den städtischen Mitarbeitenden war immer von Empathie und gegenseitiger Wertschätzung geprägt.

Nun gibt sie dieses Ehrenamt in die Hände von Frau Cheyenne Schoss und wünscht auch ihr stets gutes Gelingen.

Frau Cheyenne Schoss, die im gesellschaftlichen Leben Wittingens bereits gut integriert ist, wurde in der Sitzung des Rates am 26. Juni 2025 mit Wirkung ab 01.07.2025 zur ehrenamtlichen Gleichstellungsbeauftragten der Stadt Wittingen bestellt.

Frau Schoss freut sich auf ihre neue Aufgabe und wird montags in der Zeit von 9:30 – 11:00 Uhr im Rathaus Wittingen erreichbar sein. Nähere Auskünfte hierzu erteilt die Zentrale. Bürgermeister Ritter bedankt sich für die Übernahme des Ehrenamtes und freut sich auf eine gute und konstruktive Zusammenarbeit.

Verabschiedung von Udo Hilbeck – Ein Hausmeister mit Herz und Humor geht in den Ruhestand

Zum 30. Juni 2025 endete eine Ära an der Grundschule Knesebeck: Udo Hilbeck, der seit über zehn Jahren als Hausmeister das Gesicht der Schule mitprägte, verabschiedet sich in den wohlverdienten Ruhestand, auch wenn dieser offiziell erst 2026 beginnt. Mit ihm verliert die Schule nicht nur einen zuverlässigen Mitarbeiter, sondern auch einen geschätzten Menschen, der das Schulklima mit seiner positiven Art bereichert hat. Udo Hilbeck war weit mehr als „nur“ Hausmeister – er war das freundliche

Bindeglied zwischen Schule und Stadtverwaltung, ein Problemlöser mit kreativen Ideen, ein stets gut gelaunter Ansprechpartner mit einem Scherz auf den Lippen und immer hilfsbereit, wenn irgendwo eine helfende Hand gebraucht wurde. Auf ihn war stets Verlass.

Sein beruflicher Weg begann mit einer Ausbildung zum Maler und Lackierer bei der Firma Peschel in Wittingen (1976-1979). Nach seinem Wehrdienst bei der Bundesmarine in Kiel arbeitete er als Malergeselle in Berlin, später als Betriebsmaler bei der Privatbrauerei Wittingen und der Druckerei Neef und Stumme. Von 1994 bis 2009 war er selbstständig als Maler, Tapezierer und Fußbodenleger tätig. Nach weiteren Stationen im Sicherheits- und Wachdienst übernahm er am 1. Januar 2015 die Hausmeisterstelle an der Grundschule Knesebeck von seinem Vorgänger Wolfgang Sander.

In den vergangenen zehn Jahren hat Udo Hilbeck die Schule mit großem Engagement, Verantwortungsbewusstsein und einem feinen Gespür für Menschen begleitet. Kein Tag verging, ohne dass man ihn mit einem Lächeln durchs Schulhaus gehen sah – sei es mit dem Werkzeugkasten in der Hand oder einem freundlichen Wort für Lehrkräfte, Kinder und Eltern. Zum Abschied überreichte Bürgermeister Andreas Ritter als kleines Dankeschön einen Blumenstrauß und einen Gutschein – verbunden mit den besten Wünschen für den neuen Lebensabschnitt: Gesundheit, Zufriedenheit und viele schöne Momente. Möge nun mehr Zeit bleiben für Familie, Freunde, Hobbys und all das, was in den vergangenen Jahren vielleicht zu kurz kam.



- Anzeige -

TOP-MARKEN ZU TOP-PREISEN!

Wir bieten Ihnen EU-Fahrzeuge von 20 MARKEN aus einer Hand.

Autohaus Pietrzyk
Hankensbüttel

Emmer Dorfstr. 29
29386 Hankensbüttel
Telefon: 05832 979007
verkauf@pietrzyk.de
www.pietrzyk.info

Standesamtliche Nachrichten

Sterbefälle

In der Zeit vom **26.05.2025** bis zum **26.06.2025** wurden im Standesamt Wittingen folgende Sterbefälle beurkundet; die schriftliche Einwilligung zur Veröffentlichung liegt vor.

23.05.2025

Karl Heinz Meyer, Stöcken Nr. 36, 29378 Wittingen

27.05.2025

Siegrun Sattler, geb. Gruner, Mühlenstraße 6 A, 29386 Hankensbüttel

01.06.2025

Marina Hensel, geb. Eckhardt, Oerreler Str, 15, 29386 Hankensbüttel

01.06.2025

Ursula Frieda Alwine Behrens, geb. Schulz, Hindenburgwall 23, 29378 Wittingen

02.06.2025

Monika Christa Ursula Beyer, geb. Laatsch, Emmen, Im Winkel 13, 29386 Hankensbüttel

03.06.2025

Birgit Susanne Imort, geb. Wiehmann, Kakerbeck Nr. 20, 29378 Wittingen

15.06.2025

Ernst Richardt, Knesebeck, Am Steinkamp 2 a, 29379 Wittingen

18.06.2025

Giitta Banse, geb. Lütke, Rosenweg 7, 29378 Wittingen

25.06.2025

Gertrud Alma Köllmann, geb. Kaefel, Grüner Weg 10, 29378 Wittingen

Aus der Stadtbücherei Wittingen

Öffnungszeiten der Stadtbücherei Wittingen in den Sommerferien 2025

Die Stadtbücherei Wittingen ist während der Sommerferien in der Zeit vom 03.07.2025 bis zum 13.08.2025 mittwochs von 9:00 Uhr bis 14:00 Uhr und donnerstags von 13:00 Uhr bis 18:00 Uhr geöffnet.

Wir wünschen allen Leserinnen und Lesern eine sonnige Ferienzeit mit viel Zeit zum Lesen! Das Bilderbuch-Kino legt während der Sommerferien eine Pause ein, es findet im Juli **KEIN** Bilderbuchkino statt.

Wir starten dann wieder am 14.08.2025 um 16:15 Uhr „Der kleine Wassermann – Sommerfest im Mühlenweiher“ und um 16:45 Uhr „Die wilden Strolche“

Buchtip - Juli 2025

Sommerzeit ist Lesezeit, deshalb kommen hier zwei Tipps für die Urlaubszeit:

Susanne Gregor, Halbes Leben

Zsolnay, Hardcover, 189 Seiten, 23 Euro



Dicht und atemlos sind die beiden Worte, die mir zuerst zu diesem Roman einfallen. Beschrieben wird das Leben zweier 38-jähriger Frauen: einerseits von Klara, die mit einem Partner ein Wiener Architekturbüro führt, sie ist Mutter einer elfjährigen Tochter und mit einem Fotografen verheiratet. Als ihre Mutter einen Schlaganfall erleidet und pflegebedürftig wird, beschließen sie, die Mutter zu sich in ihr geräumiges Haus zu holen und eine Pflegerin einzustellen.

Schnell wird Paulina in der Familie Klaras unentbehrlich, sie ist für alle, besonders für Irene, Klaras Mutter, so etwas wie ein Hauptgewinn. Sie kümmert sich liebevoll, macht mehr als sie eigentlich muss, Paulina funktioniert tadellos, keiner merkt, dass es vielleicht auch zu viel sein könnte...

Das ist so unmittelbar und präzise beschrieben, dieser Roman bekommt eine dramatische Dynamik, das ist kaum in Worte zu fassen. Wenn man das Buch zu Ende gelesen hat, liest man erst noch einmal den Anfang-fassungslös.



Annett Gröschner, Schwebende Lasten

C. H. Beck, Hardcover, 279 Seiten, 26 Euro
Dies ist die Geschichte eines Frauenlebens, das zwei Weltkriege und zwei Diktaturen überstand und 1992 endete. Es ist das Leben der Hanna Krause, die ihr Leben lang Blumen liebte, einen Blumenladen in Magdeburg hatte, mit Karl verheiratet war, sechs Kinder bekam, von denen sie zwei wieder verlor und die sie nicht begraben konnte und trotzdem am Leben nicht verzweifelte.

Als sie im Krieg ihren Blumenladen verlor, wurde sie später in der DDR zur Kranführerin in einem Eisenkombinat ausgebildet. Wider Erwarten gefiel ihr dieser einsame Beruf dort oben, vielleicht

auch, weil man von allem „dort unten“ weit weg war. Der Romantitel „Schwebende Lasten“ ist besonders gut gewählt. Hanna ist eine Frau, die echte Schicksalsschläge ertragen muss, aber sie gehört auch zu einer Generation, die macht- und nicht jammert.

Es ist ein Stück weit DDR-Geschichte, es wird vom Leben der „kleinen Leute“ erzählt, authentisch und anrührend, mit einem Ende, das einen als Leser getröstet zurück lässt, ein wirklich großer Roman!

Aus dem Landkreis

LANDKREIS GIFHORN
...natürlich stark!

KRISENDIENST
im Landkreis Gifhorn

in Notsituationen und bei psychischen Belastungen
Freitag 13-19 Uhr & Samstag, Sonntag, Feiertag: 11-19 Uhr

0800-8282333
(kostenfreier Anruf)

Alle Angebote des Krisendienstes sind kostenfrei und vertraulich, die Mitarbeiterinnen und Mitarbeiter unterliegen der gesetzlichen Schweigepflicht. Von Montag bis Freitag wenden Sie sich bitte an den Sozialpsychiatrischen Dienst des Landkreises Gifhorn, Tel. 05371-82726

Impressum: Hrsg. Landkreis Gifhorn, Schlossplatz 1, 38518 Gifhorn

Finkenweg 8, 29386 Hankensbüttel
Telefon: 05832 97 07 11
Mobil: 0171 505 28 02
www.amon-immobilien.de

Ihr kompetenter Partner rund um Immobilien:

- ✓ Häuser, Wohnungen, Grundstücke
- ✓ Gewerbe- und Anlageimmobilien
- ✓ Immobilienbewertung, Gutachten
- ✓ Verkauf und Vermietung

Amon-Immobilien

ZFH + Bungalow in Knesebeck
3 Wohneinheiten, 10 Zi, BJ 1967
ca.250 m² Wf, ca. 100 m² Nutzfl,
2 Garagen, Keller, teil vermietet.
Gas-ZH (1991, 2020) EnVerbrAusw,
E-Verbrauch: 171,70 kWh/(m²a), F
ca.725 m² Grund, **KP: 210.000€**
zzgl. Käufercourtage: 3,57 % inkl. MwSt.

Fliesen & Design
Fachbetrieb für
Fliesen-, Platten- und
Mosaikverlegearbeiten
Mobil: 01 60 / 97 73 96 54

Bitte helfen Sie den Delfinen mit einer Spende oder Patenschaft!

Was wir tun:

- Kampagnen gegen Delfinjäger
- Rettungsaktionen für Delfine
- int. Delfenschutzprojekte
- Einrichtung von Schutz- und Infozentren
- und vieles mehr

Gesellschaft zur Rettung der Delfine e.V.
SozialBank AG / IBAN:
DE09 3702 0500 0009 8348 00

Mittelstrasse 1
Knesebeck
Tel.: 05834-5261

Dein neues E-Bike steht bei uns

Radeln macht Freude.
Unsere Bikes machen glücklich!

Wir haben Dein Traumrad, das Dich begeistert!
Komm jetzt vorbei - probier es aus!
Wir machen auch Leasing. Frag Deinen Arbeitgeber.

Lilies Räder laufen leichter... www.lilie-knesebeck.de

Radwegerneuerung entlang der K 56 zwischen Walle und Lagesbüttel

Der sanierungsbedürftige vorhandene 1,80 Meter breite Radweg zwischen der Schunterbrücke am Ortseingang Walle und dem Ortseingang Lagesbüttel wurde wieder in Asphaltbauweise in nunmehr 2,50 Meter Breite auf einer Länge von rund 700 Metern neu hergestellt. Zur Vorbereitung des Radwegbaus an der K 56 wurden im Vorfeld Bäume und Büsche in der zukünftigen Radwegtrasse gefällt. Somit konnte aber die große Eiche an der Einmündung erhalten bleiben und der Radweg daran vorbeigeführt werden. Im Zuge der Radwegsanieerung wurde auch eine Linksabbiegerspur und Querungshilfe im Bereich der Einmündung K 56/K 104 gebaut. Diese Querungshilfe verbindet nun den Radweg von Groß Schwülper zu dem neu sanierten Radweg nach Walle.

Anfang September 2024 starteten die Bauarbeiten unter halbseitiger Sperrung mit Ampelanlage. Diese Baumaßnahme gestaltete sich schwierig aufgrund des nicht standfesten Untergrundes. Hierzu musste zusätzlich auf 200 Meter Länge Lehmboden ausgekoffert und gegen Grobkies getauscht sowie verdichtet werden.

Der Landkreis Gifhorn dankt in diesem Zusammenhang den betroffenen Gemeinden, den Anliegern und Verkehrsteilnehmern für ihr Verständnis für die mit den Bauarbeiten verbundenen Behinderungen. Für die Sanierung des Radweges wurde die Firma Pasemann aus Knesebeck beauftragt.

Insgesamt sind Baukosten für den Radweg in Höhe von circa 560.000 Euro entstanden. Auch hierfür ist es gelungen, erhebliche Fördermittel für Radverkehrsinfrastruktur aus dem Sonderprogramm „Stadt und Land“ einzuwerben.

Insgesamt ist mit der Sanierung des Radweges von Walle nach Lagesbüttel ein weiterer Baustein zur Infrastrukturverbesserung im Radwegnetz des Landkreises Gifhorn vollzogen worden.

Neubau des Radweges entlang der K 104 zwischen Groß Schwülper und Walle

Das vorhandene Radwegenetz an Kreisstraßen im Landkreis Gifhorn ist um weitere 700 Meter gewachsen.

Zur Vorbereitung des Radwegebaus an der K 104 zwischen Groß Schwülper und Walle wurden bereits im Winter 2022/23 Bäume und Büsche in der zukünftigen Radwegtrasse am Teichgrundstück gefällt. Mitte September 2024 begannen unter Vollsperrung bei anfänglich milder und trockener Witterung die Bauarbeiten mit der Herstellung der 140 Meter langen Grabenverrohrung entlang des Teichgrundstücks mit Stahlbetonrohren DN 400. Auch die Vorbereitung für die Asphaltschichten des Radwegebaus konnte noch im vergangenen Jahr vorbereitet werden. Mit dem Neubau des Radweges wurde gleichzeitig die im Kurvenbereich nicht mehr ebene Fahrbahn auf einer Länge von 267 Metern voll ausgebaut. In dem Zuge wurde auch die restliche Fahrbahn in einer Stärke von 4 Zentimetern abgefräst und mit einer neuen Asphaltdeckschicht versehen. Somit hat der Landkreis Gifhorn nicht nur einen neuen 2,50 Meter breiten Radweg gebaut, sondern auch die Fahrbahn auf gesamter Länge saniert.

Am Orteingang wurde zudem die Mittelinsel zur Querungshilfe umgebaut und eine Aufstellfläche für Fußgänger und Radfahrer geschaffen.

„Das ist bereits der siebte Radweg, den wir nach den neuen Vorschriften auf zweieinhalb Meter Breite bauen, eine komfortable Breite insbesondere für entgegenkommenden oder überholenden Radfahrverkehr“, berichtet Kreisrätin Ute Spieler.

Im Zuge der Fertigstellung der Baumaßnahme musste aber noch die Busumleitungsstrecke „Bornheider Weg“ von Groß Schwülper nach Lagesbüttel saniert werden. Es führen zwar nur 17 Schulbusse täglich über diesen Weg, aber diese zusätzliche Verkehrsbelastung hatte zu einem Sanierungsbedarf am bestehenden Wirtschaftsweg geführt.

Der Landkreis Gifhorn dankt in diesem Zusammenhang den betroffenen Gemeinden, den Anliegern und Verkehrsteilnehmern für ihr Verständnis für die mit den Bauarbeiten verbundenen Behinderungen.

Für den Neubau des Radweges einschließlich Fahrbahnsanierung wurde die Firma Libra aus Triangel beauftragt. Insgesamt sind Baukosten für den Radweg in Höhe von circa 580.000 Euro entstanden. Hierfür ist es gelungen, erhebliche Fördermittel seitens des Landes nach dem Gesetz zur Verbesserung der Verkehrsverhältnisse in den Gemeinden (GVFG) in Höhe von 75 Prozent einzuwerben. Für die Fahrbahnsanierung hat der Landkreis Gifhorn insgesamt 365.000 Euro investiert. Hierfür gab es leider keine Fördermittel.

Insgesamt ist mit dem Neubau des Radweges von Groß Schwülper nach Walle ein weiterer Lückenschluss im Radwegenetz des Landkreises Gifhorn vollzogen worden.

Stärker gemeinsam für Kinder, Jugendliche und Familien -

Landkreis Gifhorn und BEJ schließen wegweisende Kooperationsvereinbarung

Der Landkreis Gifhorn und die BEJ - Erziehungs-, Familien- und Jugendberatungsstelle setzen ein starkes Zeichen für die Unterstützung von Familien, Kindern und Jugendlichen: Mit der neu verabschiedeten Kooperationsvereinbarung zwischen dem Fachbereich Jugend des Landkreises und der BEJ werden die Angebote der öffentlichen Jugendhilfe und der Erziehungsberatung künftig noch besser miteinander verzahnt. Starke Partnerschaft für passgenaue Hilfe

Die Vereinbarung regelt verbindlich die Zusammenarbeit beider Einrichtungen und sorgt für klare Zuständigkeiten, ein abgestimmtes Vorgehen in sensiblen Situationen und höchste Standards beim Datenschutz. Ziel ist es, Familien in belastenden Lebenslagen frühzeitig und unbürokratisch zur Seite zu stehen, Übergänge zwischen unterschiedlichen Hilfesystemen reibungslos zu gestalten und passgenaue Unterstützung zu ermöglichen. „Kindeswohl und Familien stärken“

„Mit dieser Kooperationsvereinbarung stärken wir den Schutz und die Förderung von Kindern und Jugendlichen im Landkreis Gifhorn“, betont Jens Moldenhauer, Abteilungsleiter Soziale Dienste. „Wir sorgen dafür, dass Hilfesuchende schnell an die richtige Stelle gelangen, dass Beratungsprozesse transparent bleiben und dass die Ressourcen aller Beteiligten optimal genutzt werden.“

Beratung bleibt freiwillig, Hilfe bleibt verbindlich

Wichtiges Anliegen der Vereinbarung ist es, die Angebote der BEJ weiterhin als freiwillige und vertrauliche Beratungsleistung zu erhalten, während die Steuerungsverantwortung bei Hilfen zur Erziehung klar beim Jugendamt bleibt. Die Zusammenarbeit sorgt für Sicherheit, Transparenz und Verlässlichkeit - sowohl für die betroffenen Familien als auch für die beteiligten Fachkräfte. „Die Absprachen bilden eine verlässliche Grundlage, um Eltern, Kindern und Jugendlichen eine noch wirksamere Unterstützung zur Verfügung stellen können“, hebt Sabine Vondra, Fachliche Leitung der Erziehungs-, Familien- und Jugendberatungsstelle vom BEJ in Gifhorn, hervor.

Blick nach vorn

Die neue Kooperationsvereinbarung ist ein wichtiger Meilenstein für das Jugendhilfesystem im Landkreis Gifhorn. Sie steht für einen modernen, partnerschaftlichen Ansatz, der das Wohl der Kinder und Familien in den Mittelpunkt stellt und Herausforderungen im sozialen Alltag mit gebündel-

ten Kräften begegnet.

Für Rückfragen steht der Landkreis Gifhorn, Fachbereich Jugend, gern zur Verfügung.



Von links: Sabine Vondra, Fachliche Leitung der BEJ, Thomas Herold, Geschäftsführung BEJ, Dennis Heumann, Leiter des Fachbereichs Jugend beim Landkreis Gifhorn, und Jens Moldenhauer, Abteilungsleiter Soziale Dienste, bei der Vertragsunterzeichnung. Foto: Landkreis Gifhorn

Eichenprozessionsspinner: Antworten auf häufig gestellte Fragen

1. Was ist der Eichenprozessionsspinner (EPS)?

Der Eichenprozessionsspinner (*Thaumetopoea processionea*) ist ein heimischer Nachtfalter, dessen Raupen stark reizende Brennhaare ausbilden. Diese Härchen können bei Menschen und Tieren gesundheitliche Probleme verursachen.

2. Warum ist der Eichenprozessionsspinner gefährlich?

Die Raupen besitzen ab dem dritten Larvenstadium sogenannte Brennhaare mit dem Nesselgift Thaumetopein. Diese können allergische Reaktionen auslösen:

- Hautausschläge (Rötungen, anhaltender Juckreiz)
- Atembeschwerden (Husten, Bronchitis, Asthma)
- Augenreizungen (Rötung, Juckreiz, Bindehautentzündung)
- Sehr selten Allgemeinsymptome wie Fieber oder Kreislaufreaktionen

3. Wann tritt der Eichenprozessionsspinner auf?

- Eierablage: Spätsommer (August/September)
- Raupenstadien: ab April/Mai
- Gefährliche Phase (wegen Brennhaaren): Mai bis Juli
- Verpuppung: Juli/August
- Falterflug: August

4. Wo kommt der Eichenprozessionsspinner vor?

Hauptsächlich auf Eichenbäumen - besonders an sonnigen, trockenen Standorten wie:

- Waldränder
- Parkanlagen
- Spielplätze
- Schulhöfe
- Straßenalleen

5. Wie erkenne ich einen Befall?

Typische Hinweise:

- Gespinste an Eichenstämmen oder Ästen
- Sichtbare Raupen in „Prozession“ (hintereinander laufend)
- Verlassene Larvenhäute in Nestern
- Dunkle, samtartige Nester mit Brennhaaren

6. Was tun bei Verdacht auf Befall?

- Nicht berühren!
- Abstand halten (mindestens 20 bis 50 Meter)
- Kinder und Haustiere fernhalten
- Fund bei Gemeinde oder Eigentümer melden

7. Wie kann der Eichenprozessionsspinner bekämpft werden?

Nur durch Fachbetriebe mit entsprechender Ausrüstung:

- Einsatz biologischer Insektizide (zum Beispiel *Bacillus thuringiensis*)
- Einsatz von Nematoden
- Absaugen der Nester mit Spezialgeräten
- Entfernen der Nester mit Heißwasser oder Schaum (mit Spezialgeräten)
- Nicht selbst entfernen!



Die Bekämpfung geschieht häufig in zwei Schritten: Nach einer Behandlung mit dem Biozid oder Nematoden, die vor dem dritten Larvenstadium vorgenommen wird, werden verbliebene Raupennester abgesaugt.

8. Wie kann man natürliche Feinde des Eichenprozessionsspinners fördern?

Die Förderung natürlicher Gegenspieler kann helfen, die Ausbreitung des EPS langfristig einzudämmen. Dazu zählen vor allem Vögel, Insekten und Kleinsäuger:

- Nistkästen für Meisen (besonders Kohl- und Blaumeisen)
 - Diese Vögel fressen die jungen Raupen in frühen Entwicklungsstadien
- Fledermauskästen anbringen
 - Fledermäuse fressen die erwachsenen Falter in der Nacht
- Blühflächen und insektenfreundliche Gärten anlegen
 - Unterstützt Nützlinge wie Schlupfwespen, Raupenfliegen und Käfer
- Vielfalt an Gehölzen fördern
 - Monokulturen aus Eichen vermeiden. Mischwälder mit unterschiedlichen Baumarten (zum Beispiel Hainbuche, Linde, Ahorn) bieten bessere Lebensräume für Nützlinge
- Totholz und Reisighaufen stehen lassen
 - fördert Kleinsäuger und Insekten, die indirekt das ökologische Gleichgewicht stärken
- Keine Breitband-Pestizide einsetzen
 - Sie töten auch nützliche Gegenspieler des Eichenprozessionsspinners

9. Wie kann ich mich schützen?

- Nicht notwendigen Aufenthalt in betroffenen Regionen vermeiden (Mai bis Juli)
- Langärmelige Kleidung, lange Hose und ggf. Handschuhe tragen in befallenen Gebieten
- Keine Härchen durch Kleidung oder Gegenstände in die Wohnung verbringen
- Fenster schließen, wenn in Windrichtung stehende Bäume in der Nähe befallen sind
- Wäsche wenn möglich nicht draußen trocknen
- Nester nicht eigenhändig entfernen

10. Was tun bei Kontakt mit Brennhaaren?

- Haut und Haare gründlich duschen,
- Augen mit viel Wasser ausspülen
- Betroffene Stellen vorsichtig abtrocknen, besser föhnen - Trockenrubbeln treibt die Brennhaare tiefer in die Haut
- Betroffene Hautpartien kühlen
- Kleidung wechseln
- Kleidung heiß waschen (mehr als 60 °C - hohe Temperatur führt zur Zerstörung der Eiweißstruktur)
- bei Hautreaktionen: Antihistaminika, Salben
- bei Atemnot, Schwindel, starker Reaktion: Arzt aufsuchen

11. Wer ist zuständig für die Bekämpfung?

- Auf Privatgrundstücken: Grundstückseigentümer
- Im öffentlichen Raum: der jeweilige öffentliche Eigentümer des Grundstückes, der Straßen und Wege, (wie die Gemeinde, Stadt, der Landkreis, Landes- oder Bundesbehörden)
- Kontaktieren Sie im Zweifel das örtliche Ordnungsamt

12. Wie findet die Bekämpfung im Landkreis Gifhorn statt?

Die Gemeinden führen die Bekämpfung auf ihrem Gemeindegebiet durch. Sie wählen das Bekämpfungsmittel nach eigener Entscheidung. Teilweise werden Bäume in privatem Eigentum durch die Gemeinde mit behandelt. Kostenerstattung durch die Privaten möglich

Der Landkreis führt die Bekämpfung an seinen Kreisstraßen und auf seinen bebauten Grundstücken (zum Beispiel Schulen) durch, hierbei wird Foray ES (*Bacillus thuringiensis*) verwendet, mit Ausnahme einer versuchsweisen Anwendung von Nematoden im Jahr 2024, die sich als nicht erfolgreich herausstellte.

Im zweiten Schritt werden verbliebene Nester an den Bäumen abgesaugt. Der Niedersächsische Landesbetrieb für Straßenbau behandelt die befallenen Eichen an Landes- und Bundesstraßen in eigener Zuständigkeit. Bekämpfung des EPS in Waldgebieten durch die Landesforst nach Waldrecht nur unter sehr engen Kriterien möglich, die nach Aussagen der Forst nicht vorliegen; eine Bekämpfung aus Gründen des Gesundheitsschutzes ist der Forst ohne Verfügung nicht möglich.

13. Wie erfolgt die Bekämpfung mit dem Biozid Foray ES?

Zwei Aufbringungsmethoden:

1. Aufbringen durch Befliegen mit einem Hubschrauber: von oben auf die befallenen Bäume

Nachteile: schwer zu kontrollieren, sehr wetterabhängig, da auch Windstille erforderlich ist, damit das Mittel nicht abtreibt, Evaluation nach Befliegung zeigte keinen hohen Wirkungsgrad

2. Aufbringen durch Besprühen vom Boden aus: von einem ausgerüsteten Fahrzeug mit Druck in die Krone gesprüht

Nachteile: zeitaufwendiger, dafür weniger wind- und sonnenanfällig, bei hohen Bäumen ist die Spitze schwer zu erreichen

Auf die Blätter der Eiche aufgebracht, wirkt es dort für einige Zeit, dabei darf es nicht zu kalt (dann fressen die Raupen nicht) oder zu sonnig (begrenzt die Dauer der Wirksamkeit) sein oder regnen (wird von den Blättern abgewaschen), damit die Raupen Zeit haben, das wirksame Mittel aufzunehmen

FAMILIE
& DAHEIM

Täglich ein frisch
gekochtes Mittagessen

- Täglich 7 leckere Menüs zur Auswahl
- Eine vegetarische Menülinie
- Keine Vertragsbindung und kein Mindestbestellzeitraum
- Wochenend- und Feiertags-Versorgung
- Wechselnde Spezialitäten in unseren Aktionswochen



Meyer Menü
LIEFERT LECKER

Probieren Sie es aus: Telefon **0800-150 150 5** oder
im Internet unter **www.meyer-menue.de**

Vorteile: einmalige Behandlung des Baumes ausreichend, Bekämpfungserfolg weniger abhängig von äußeren Faktoren als bei der Bekämpfung mit Nematoden

Nachteile: Fraßgift trifft alle Raupen, die sich von den Eichenblättern ernähren und daher nicht nur die Raupen des EPS, Abstandsvorschriften für Gewässer, dort daher teilweise nicht einsetzbar

14. Wie erfolgt die Bekämpfung durch Nematoden?

Lebende Nematoden (Fadenwürmer) werden mit einer Emulsion auf die Raupen gesprüht und dringen noch vor dem Ausbilden der Brennhaare in die Raupen ein.

Die Raupen werden abgetötet.

Vorteile: keine Abstandsvorschriften für Gewässer, zielgenauer auf die Raupen des EPS anwendbar

Nachteile: zweifache Behandlung des Baumes erforderlich in Abend- und Nachtstunden, Wirksamkeit entscheidend von richtigem Umgang mit den Nematoden abhängig, keine Anwendung vom Hubschrauber aus

15. Wie erfolgt die Bekämpfung durch Absaugen?

- Absaugen erst möglich, wenn sich Nester gebildet haben und die Brennhaare des EPS somit schon ausgebildet wurden
- Methode ist sehr zeitaufwendig, da häufig mehrere Nester an einem Baum entdeckt und abgesaugt werden müssen
- Abgesaugtes Material muss geordnet beseitigt (luftdicht verpackt und verbrannt) werden
- Daher wird Absaugen in der Regel als zweiter Schritt für die übrig gebliebenen Nester nach einer Bekämpfung mit Foray ES oder Nematoden angewendet

16. Wie erfolgt die Behandlung mit Heißwasser oder Schaum?

(Alternative zum Absaugen)

Die Nester werden durch Druck mit heißem Wasser oder Schaum vom Baum abgelöst.

Durch die hohen Temperaturen werden die Raupen und die Eiweißstrukturen in den Brennhaaren zerstört. Damit entstehen keine entsorgungspflichtigen Abfälle. Die Bäume erleiden keine Schäden.

17. Welche Hilfestellungen leistet die Landkreisverwaltung?

- Angebot an die Gemeinden, sich an der Ausschreibung des Landkreises zur Bekämpfung des EPS zu beteiligen
- Organisation des Arbeitskreises Eichenprozessionsspinner für Gemeinden, Samtgemeinden, Forstverwaltung, Straßenbausträger, Vertreter Naturschutz
- Finanzielle Unterstützung für Gemeinden mit Kosten über 10.000 € – 25 % Erstattung und Gemeinden mit Kosten über 15.000 € bei vorliegenden Haushaltsmitteln, zusätzlich Sonderzuschüsse möglich
- Beratung bei Erlass von Allgemeinverfügungen oder Gefahrenabwehrverordnungen für das Gemeindegebiet (originär zuständig ist die Gemeinde als Ordnungsbehörde nach § 11 NPOG)

18. Was können die Bürgerinnen und Bürger tun?

- Alle für sie möglichen Schutzmaßnahmen ergreifen, um eine allergische Reaktion zu vermeiden
- Gärten so anlegen, dass sie der biologischen Vielfalt und damit den Fressfeinden des EPS dienen
- Befallene Bäume in der Umgebung des Ortes dem jeweiligen Eigentümer oder der Gemeinde melden

Sammel-Schülerzeitkarte als Deutschlandticket in den Sommerferien nicht gültig

Seit dem Schuljahr 2024/2025 erhalten berechnigte Schülerinnen und Schüler ihre Sammel-Schülerzeitkarten als Deutschlandticket. Darauf haben sich die drei kreisfreien Städte Braunschweig, Salzgitter und Wolfsburg sowie die Landkreise Gifhorn, Goslar, Helmstedt, Peine und Wolfenbüttel geeinigt.

Regelung für die Sommerferien:

Das Deutschlandticket für anspruchsberechtigte Schülerinnen und Schüler gilt grundsätzlich nicht während der Sommerferien. Dies entspricht der bisherigen Regelung. Auch bei der früheren Sammel-Schülerzeitkarte, die durch das D-Ticket abgelöst wurde, waren die Sommerferien ausgenommen.

Die Sperrung des Tickets erfolgt automatisch. Das heißt bei einer Kontrolle zeigt das Ticket in dem Zeitraum den Vermerk „ungültig“ an.

Das Deutschlandticket kann trotz Sperrung an den beiden letzten Schultagen (1. und 2. Juli) genutzt werden, allerdings nur für Fahrten im Gebiet des Verkehrsverbands Region Braunschweig (VRB). Dazu zählen die Städte Braunschweig, Salzgitter und Wolfsburg sowie die Landkreise Gifhorn, Goslar, Helmstedt, Peine und Wolfenbüttel. Alle Verkehrsunternehmen im VRB erkennen das Ticket an diesen beiden Tagen als gültigen Fahrschein an. Diese Regelung gilt jedoch nicht bei Fahrten über den VRB hinaus.

Besteht im Schuljahr 2025/2026 weiterhin ein Anspruch auf das Ticket, wird die Chipkarte zum Schuljahresbeginn wieder aktiviert. Daher ist es wichtig, die Chipkarte gut in den Ferien aufzubewahren.

Weitere Informationen zur Nutzung während der Sommerferien und rund um das Thema Sammel-Schülerzeitkarte als Deutschlandticket erhalten Interessierte unter

www.vrb-online.de/de/tickets/sammel-schuelerzeitkarte und www.landkreis-gifhorn.de/SSZK.

Schule/Weiterbildung

Bildungszentrum des Landkreises Gifhorn Kreisvolkshochschule

Wir möchten auf einige Kurse aus dem Herbst-Angebot für das Semester Herbst/Winter 2025/2026 hinweisen. Es sind wieder viele neue interessante Angebote und das KVHS Team freut sich bereits auf Sie. Das vollständige Kurs- und Seminarangebot ist online buchbar unter www.kvhs-gifhorn.de, Anmeldungen sind auch per E-Mail an wittingen@kvhs-gifhorn.de möglich oder kommen Sie gerne bei uns vorbei, die Anmeldebögen können hier in Papierform ausgefüllt werden

KVHS Wittingen
Am Zimmerplatz 12
wittingen@kvhs-gifhorn.de
Sandra Niebuhr Tel. 05831 4459 822
Andrea Ritthaler 05831 4459 821
Katharina Knaus 05831 4459 824

Veranstaltungsort für die angeführten Kurse ist die KVHS Wittingen, Am Zimmerplatz 12



weil Menschen Chancen brauchen.

Spenden Sie jetzt:
DE75 3706 0193 0000 1010 10
www.misereor.de/jetztspenden

MISEREOR
IHR HILFSWERK

DZI Spenden-Siegel

© Florian Kopp/MISEREOR



Hier treffen sich alle, die Lust aufs Nähen haben!

vhs
Kreisvolkshochschule Gifhorn

Einfach mal was nähen!
für Anfänger- und (Wieder-) Einsteiger/innen

KVHS, Wittingen, Am Zimmerplatz 12
3x. ab Sa., 13.09.2025, jeweils 14.00 - 17.15 Uhr
3x. ab Sa., 15.11.2025, jeweils 14.00 - 17.15 Uhr

www.kvhs-gifhorn.de
wittingen@kvhs-gifhorn.de 05831 4459 822

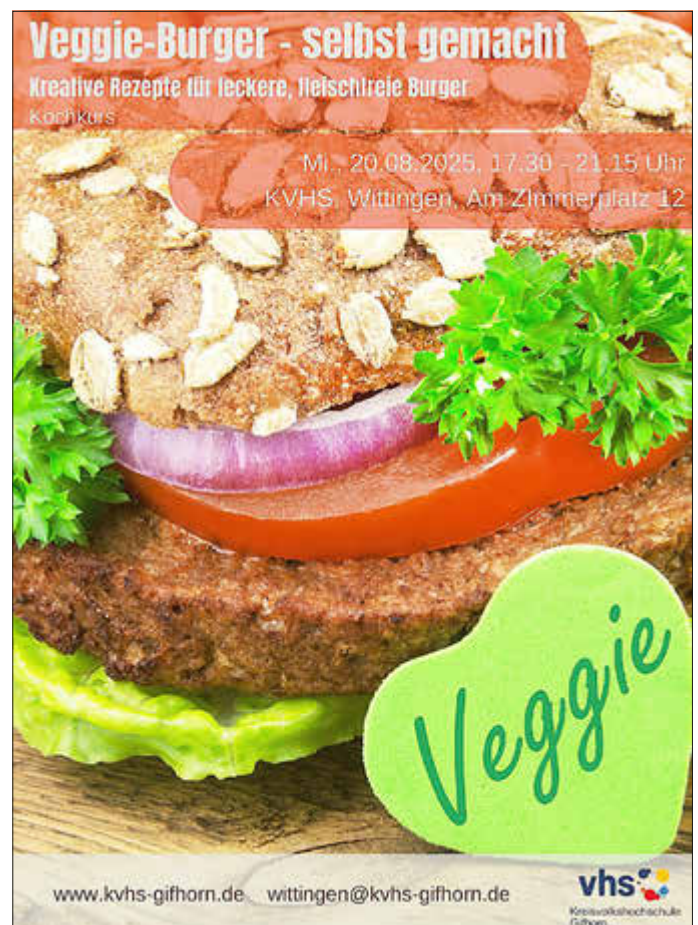

Veggie-Burger - selbst gemacht
Kreative Rezepte für leckere, fleischfreie Burger

Kochkurs
Mi., 20.08.2025, 17.30 - 21.15 Uhr
KVHS, Wittingen, Am Zimmerplatz 12

Veggie

www.kvhs-gifhorn.de wittingen@kvhs-gifhorn.de

vhs
Kreisvolkshochschule Gifhorn

Z305016W: Veggie-Burger selbst gemacht – Kreative Rezepte für leckere, fleischfreie Burger
Datum: 20.08.2025
Zeit: 17:30 Uhr bis 21:15 Uhr
Gebühr: 25 € + Lebensmittelumlage
Dozentin: Franke Dörte



Lust auf saftige, abwechslungsreiche und leckere Burger ganz ohne Fleisch? In diesem Kurs entdecken wir die Vielfalt der Möglichkeiten und erproben, wie aus frischen, pflanzlichen Zutaten köstliche Veggie-Burger gezaubert werden können.

Z301024W: Yoga zur Stressbewältigung

Datum: 25.08.2025 bis 06.10.2025, 6 x montags
Zeit: 17:00 Uhr bis 18:30 Uhr
Gebühr: 66 €

Dozentin: Paeger Petra

Bei diesem Yoga-Angebot werden Stress und Spannung nicht nur kurzfristig abgebaut, sondern es wird die Fähigkeit trainiert, sich zu entspannen.

Z409002W: Con piacere - mit Vergnügen italienisch lernen (A1 Lektion 4)

Datum: 01.09.2025 bis 08.12.2025, 13 x montags
Zeit: 18:00 Uhr bis 19:30 Uhr
Gebühr: 119,60 €

Dozentin: Rohrbeck Elodi

Der Kurs vermittelt die Fähigkeit zu einfacher Kommunikation in der Freizeit. Die Grundgrammatik wird anhand realitätsnaher Situationen aufgebaut. Grammatische Schwerpunkte des Kurses sind die Berufsbezeichnungen, Präpositionen „a“ und „in“ und die Verben fare und piacere.

Z302045W: Fitter Rücken für Männer

Datum: 22.08.2025 bis 26.09.2025, 6 x freitags
Zeit: 09:30 Uhr bis 10:30 Uhr
Gebühr: 43,80 €

Dozentin: Koli Vivien

Halten Sie mit gezieltem Training Rücken, Bauch und Rumpfmuskulatur fit und stark

Z422004W: Spanisch A1 für Anfänger/innen ohne Vorkenntnisse

Datum: 01.09.2025 bis 17.11.2025, 10 x montags
Zeit: 16:00 Uhr bis 17:30 Uhr
Gebühr: 92 €

Dozentin: Rohrbeck Elodi

Der Kurs vermittelt die einfache Kommunikation in Freizeit und im Beruf. Die Grundgrammatik wird anhand realitätsnaher Situationen aufgebaut. Grammatische Schwerpunkte des Kurses sind jemanden nach seinem Namen fragen und antworten, sich vorstellen und über die Herkunft zu sprechen.

Z207003W: Kinderatelier - Kreativer Malkurs ab 6 Jahren

Datum: 02.09.2025 bis 30.09.2025, 5 x dienstags
Zeit: 15:30 Uhr bis 17:00 Uhr
Gebühr: 49 € + Materialkosten

Dozentin: Kern Katrin

Die Kinder lernen verschiedene kreative Methoden der Bildgestaltung kennen und werden individuell beim Malen unterstützt.

Z501018W: „Smart Home – Vernetzt, sicher und effizient wohnen“

Datum: 12.09.2025
Zeit: 17:00 Uhr bis 20:45 Uhr
Gebühr: 27,50 €

Dozent: Glogowski Adam

Lernen Sie, wie Sie Ihr Zuhause intelligent vernetzen können, was ein Smart Home ist, welche Plattformen es gibt und wie Sie Geräte und Sensoren erfolgreich einbinden, wie die Kommunikation zwischen den Geräten funktioniert, zum Beispiel über WLAN und Zigbee, und wie Sie Ihr Smart Home vor Hackerangriffen schützen können. Vor- und Nachteile von Funk- und kabelgebundenen Geräten und klären, ob es sinnvoll ist, ein System oder mehrere Server zu nutzen.

Bildungszentrum des Landkreises Gifhorn Kreismusikschule

Standort Wittingen



Sophie Willert, Lehrkraft für Ballett und Tanz Foto: Satoshi Kerstin Hirsch

Professioneller Musikunterricht von qualifizierten Lehrkräften: Die Kreismusikschule ist eine öffentliche Musikschule mit Bildungsauftrag und gehört dem Verband deutscher Musikschulen (VdM) an. Unsere Lehrkräfte sind diplomierte (Musikstudium) und erfahrene Pädagogen. Neben dem Musikschulunterricht gibt es die Möglichkeit, sich mit Gleichgesinnten zu treffen, um gemeinsam in verschiedenen Bands und Ensembles zu musizieren. Die neue Außenstelle ist ein Ort der Begegnung.

Alle Unterrichtsangebote sind im Internet unter www.kms-gifhorn.de verfügbar und können dort online gebucht werden. Unter dem Reiter „Anmeldung“ kann je nach Verfügbarkeit direkt ein Einstieg ohne Wartezeit erfolgen. Fragen beantwortet Frau Niebuhr gerne montags, mittwochs und donnerstags in der Zeit von 13:00 bis 18:00 Uhr sowie

dienstags von 10:00 bis 14:00 Uhr und freitags von 8:30 bis 13:00 Uhr telefonisch unter der Rufnummer 05831 4459-825. Eine Kontaktaufnahme per E-Mail an: k.niebuhr@kms-gifhorn.de ist auch möglich.

für TEENS!

Sommer Tanzcamp

Ort: KMS Wittingen, Ballettsaal
Alter: 10 bis 13 Jahre
Preis: 5 Euro pro Tag

5. August 2025 • 9:30 – 14:00 Uhr
Jazz Dance meets Hip Hop
In diesem Workshop verschmelzen die energiegeladenen Elemente des Jazz Dance mit den rhythmischen Moves des Hip Hop.

6. August 2025 • 9:30 – 14:00 Uhr
Moderne Ballett
Ballett kann auch modern sein! In diesem Workshop wird klassisches Ballett zu modernen Stücken getanzt und gemeinsam eine Choreografie entwickelt.

Gefördert vom Förderverein der Kreismusikschule Gifhorn

Fragen beantwortet Kerstin Niebuhr gerne unter
Tel.: 05831 4459-825 oder per
E-Mail: k.niebuhr@kms-gifhorn.de
Am Zimmerplatz 12, 29378 Wittingen

Kreismusikschule Gifhorn

Weitere Infos

Wir begrüßen mit Sophie Willert unsere neue und motivierte Kollegin im Fach Ballett, Tänzerische Früherziehung und Moderne Tänze. Wir freuen uns sehr, dass wir nun nach intensiver Lehrkraftsuche auch das Fach Jazz Dance und Hip Hop, kombiniert als Jazz Dance meets Hip Hop anbieten können! Sophie Willert (Jhg. 1986) absolvierte von 2008 bis 2012 eine professionelle Tanzpädagogikausbildung in Braunschweig und Bielefeld mit den Schwerpunkten Klassisches Ballett, Jazz und Modern Dance sowie OldSchool Hip Hop und Tanzimprovisation. Sie ist außerdem Kursleiterin für Kreativen Kindertanz. Frau Willert unterrichtet immer mittwochs und donnerstags. Ein Einstieg in die Gruppen ist noch möglich.

Musikalische Früherziehung (MFE)

Zu den bekannten Stundeninhalten gehören Singen und Sprechen, Bewegen und Tanzen, Musikhören und Instrumentalspiel. Das Niveau und die Themen orientieren sich am Alter und den Erfahrungen der Kinder. In den Eltern-Kind Gruppen sind die Eltern die aktiven Teilnehmer. Ihr aktives Mitmachen ist maßgebend für die Übermittlung der Freude an Musik an das Kind.

Musikalische Früherziehung für 1- bis 3-Jährige
donnerstags, 15:00 – 15:45 Uhr

(Eltern-Kind Gruppe). Zusammen mit den Eltern singen und gestalten die Kinder Lieder, tanzen, bewegen sich und spielen auf einfachen Instrumenten.

Musikalische Früherziehung für 4- bis 6-Jährige
donnerstags, 15:45 – 16:30 Uhr

Die Kinder werden ganzheitlich spielerisch mit Musik, Gesang, Tanz und Bewegung gefördert. Dabei werden ihre Sinne geschärft, die Sprachfähigkeit und Motorik ausgebaut, kreative Fähigkeiten entwickelt und das soziale Lernen angeregt. Sie lernen elementare Musik Instrumente kennen. Notenlehre sowie das Erschaffen von Musik stehen außerdem auf dem Lehrplan.

Tänzerische Früherziehung

für 2½ - bis 4-Jährige, mittwochs, 15:35 – 16:20 Uhr

für 3- bis 5-Jährige, donnerstags, 14:45 – 15:30 Uhr

Die „Tänzerische Früherziehung Ballett“ steht für Freude und Spaß am Tanzen, Entdecken von Bewegungen und Rhythmusgefühl. Durch kindgerechte Übungen wird eine tolle Grundlage geschaffen für:

- Körperbewusstsein, Gleichgewicht, Geschicklichkeit und Balance
- Koordination, Musikalität, Rhythmik und Dynamik
- Bewusstsein und Orientierung im Raum
- Sozialverhalten und Gruppendynamik

Singen und Tanzen

Kinder lieben Lieder. Und das ist gut so. Denn Singen macht Spaß! Und Singen ist die beste Förderung, ohne danach zu klingeln. Jedes Kind wird musikalisch geboren. Aber es kann diese Gabe verlieren, wenn sie nicht stimuliert wird. Bei Sing & Dance können Kinder ab der ersten Klasse mit dem Tanzen und Singen beginnen. Dann lernen die Kids je nach Alter neben tänzerischen Grundformen verschiedene Arten von Tänzen: Sing- und Motivationstänze, Linientänze, kurze oder längere Choreografien auf

aktuelle Musik aus den Charts ebenso wie auf Kinderlieder von z. B. Rolf Zuckowski oder Volker Rosin.

„Sing and Dance“ I

donnerstags, 16:30 – 17:15 Uhr

„Sing and Dance“ II

donnerstags, 17:15 – 18:00 Uhr

Ballett

Kinderballett für 4- bis 6-Jährige (Beginners)

mittwochs, 14:45 – 15:30 Uhr

Ballett für 7- bis 9-Jährige (Beginners)

mittwochs, 16:25 – 17:10 Uhr

Ballett für 5- bis 7-Jährige (Beginners)

donnerstags, 15:35 – 16:20 Uhr

Ballett für 8- bis 10-Jährige (Beginners)

donnerstags, 16:25 – 17:10 Uhr

NEU!

Modernes Ballett für 10- bis 13-Jährige (Beginners)

donnerstags, 17:15 – 18:00 Uhr

NEU!

Jazz Dance meets Hip Hop für 9- bis 13-Jährige

mittwochs, 17:15 – 18:00 Uhr

In diesem Unterricht verschmelzen die energiegeladenen Elemente des Jazz Dance mit den rhythmischen Moves des Hip Hop. Jazz-Dance und Hip Hop sind „junge“ Tanzrichtungen, die sich durch kreative und choreografische Bewegungen auf der Bühne auszeichnen. Elemente aus afrikanischen, europäischen und amerikanischen Tanztraditionen fließen hier zusammen und bieten ein großes Spektrum an Abwechslung und Kreativität und bietet neben dem Erlernen von technischen Elementen und konkreten Schritten auch eine wunderbare Körper- und Rhythmusschule.

Instrumentalunterricht

Schlagzeug

montags

Gesang (Musical, modern, klassisch)

montags

Keyboard

dienstags

Klavier

donnerstags

Gitarre

donnerstags

- Anzeigen -

Abschied nehmen

RuheWald
Gifhorn Kästorf

Termine:

Mi. 16.07.2025 um 16 Uhr

Do. 14.08.2025 um 16 Uhr

Sa. 20.09.2025 um 11 Uhr

Bitte melden Sie sich an,
telefonisch oder per E-mail.

tel: 05371 813 444 0

info@ruhewald-gifhorn.de

www.ruhewald-gifhorn.de

WALDFÜHRUNG:

Bei einem unverbindlichen Spaziergang durch den Wald zeigen wir Ihnen das Konzept der Waldbestattung und erklären die Möglichkeiten der Vorsorge.



Wir verleihen Ihrer Anzeige
die nötige Würze!



LINUS WITTICH
Lokal informiert. Druck. Internet. Mobil.

Bedenkt, dass er eine sehr schöne Zeit gehabt hat,
und dass nichts dadurch besser wird,
wenn man es tausendmal hat.
Nur sehr wenige Menschen sind wirklich je lebendig und
die, die es sind, sterben nie;
es zählt nicht, dass sie nicht mehr da sind.
Niemand, den man liebt, ist jemals tot.

Ernest Hemingway



Ich bin für Sie da...

Ramona Franz-Finke

Ihre Medienberaterin

Was kann ich für Sie tun?

Tel.: 05143 66 87 58

franz-finke@wittich-winsen.de

www.wittich.de

Anzeigenwerbung | Beilagenverteilung | Drucksachen



Jugendförderung



Stadtjugendpflegerin

Susanne Girmann
Marktstr. 8 (Büro)
29379 Knesebeck
Tel: 05834 / 60 37



Jugendtreff Wittingen

Bahnhofstr. 25
29378 Wittingen
Tel: 05831 / 261 234

Jugendtreff Knesebeck

Marktstr. 8
29379 Knesebeck
Tel: 05834 / 60 37

Von Montag bis Donnerstag,
von 14:00 bis 18:00 sind wir für euch da!

Valeska

Sandra

Tobias

Susu

Irina

Steffi

NORDKREIS

05.-07. AUGUST 2025

SOMMER

CAMP

IM STRANDBAD KNESEBECK

WASSERACTION - GRILLEN - CHILLEN & MEHR

FÜR ALLE AB 12 JAHREN
AUS HANKENSBÜTTEL,
WESENDORF UND WITTINGEN

20,- € ALL INCLUSIVE

ANMELDUNG AB 30.05. UNTER:

JUGENDFÖRDERUNG STADT WITTINGEN

JUGENDTREFFPUNKT@WITTINGEN.EU



Stadt
Wittingen



Jugendförderung
Samtgemeinde Wesendorf





Weltkindertag 20.09. 2025

Wer hat Ideen?

Wer möchte sich beteiligen ?

Was wünscht Ihr euch?

Meldet euch per Instagram
oder per Mail bei
s.grahn@wittingen.eu



KFK_WITTINGEN



Stadt
Wittingen



Kleine und große
für KINDERRECHTE





Blindenparcours



Das Team



11.06.2025



Wunschbriefkasten



Geruchsrätsel

“Lasst uns spielen – mit allen Sinnen!”



Wettspieltag



Fühlbox



Hörmemory



Geschmachstest

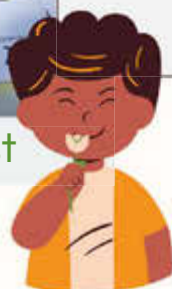



Zwischen Harz und Heide gibt es viel zu entdecken



Oft werden Tagesfahrten mit großen Reisebussen durchgeführt. Aber manchmal könnte es gerne ein wenig privater, individueller ein. Die vielen Facetten zwischen Harz und Heide zu entdecken, mobil zu bleiben, mit alten Bekannten und neuen Freunden unterwegs sein zu können, also in kleiner Gruppe, mit eigenem Rhythmus - das wäre doch eine wunderbare Ergänzung.

Dafür gibt es Midi-Busse. Der IvecoROSERO ist so einer und wird seit neuestem von bri-

Otours und dem Mobilcenter Brinkmann in Wittingen angeboten. Der Bus hat 24 verstellbare Luxusschlafesseln und zu seinem Reisekomfort an Bord gehören USB-Steckdosen am Platz, sowie Kaffeemaschine und Kühlschrank. Aber vor allem: Über einen Lift können bequem hinten zwei Rolli-Plätze erreicht werden. Damit können sich gerade kleinere „gemischt mobile“ Gruppen ihre ganz eignen Reise-Angebote maßschneidern. Für solche Reise-Ideen ist auch der Mercedes VITO mit

Platz für 8 Gästen geeignet. Und alles inklusive Chauffeur.

Bleibt die Frage, wohin? Schöne Ziele gibt es genug. Wie wäre ein Fahrt „Das Moor entdecken“? Durch die alten Moordörfer längs des Elbe-Seitenkanals und mit dem Bähnchen hinein in das Große Moor. Oder „Wo Hermann Löns wanderte“ - zum Heiligen Hain und irgendwo einen kleinen Picknick-Tisch aufstellen und sich mal die knurrigen Heidschnucken- und Schäfer-Geschichtchen des Heidedichters vorlesen lassen. Vielleicht in Kombination mit einer kleinen Wanderung. Der Elbe-Seitenkanal ist auch einen Ausflug wert. Inklusive Schleusen in Uelzen und dem Schiffshebewerk in Lüneburg-Scharnebeck. Was nicht fehlen sollte, ist das leibliche Wohlergehen. Da wäre frischer Fisch von den Aschauteichen, herrlicher Kuchen vom Heide-Bäcker oder ein Kräuter-Rezept vom Klostergarten in Isenhagen.

Sie haben Lust bekommen auf Ihre persönliche Nord-Tour? Dann fragen Sie nach im Reisebüro briOtours in Wittingen unter 05831 - 99 28 81.

briOtours

Holen Sie sich unseren neuen Katalog

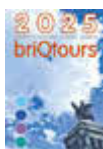

Beratung und Buchung in unseren Reisebüros

RB Wittingen, Bahnhofstraße 40
Tel: 0 58 31 - 99 28 81 // Mo - Fr 09:00 - 13:00 Uhr
sowie im RB Fallersleben, RB Vorsfelde und RB Königslutter
alle Reisen und Infos unter www.briotours.de

Unsere Tagesfahrten im Komfortbus

weitere Abfahrts-Orte und -Zeiten im Reisebüro

Do 24.07. Cuxhaven und Helgoland
■ in Cuxhaven ca. 8 Std. Freizeit ■ mit dem HalunderJet nach Helgoland → dort 4,5 Std. Freizeit → p.P. 145 € Abfahrt WI 05:05

ab 63 €

Fr 25.07. Herrenhäuser Gärten
■ Kleines Fest im Großen Garten ■ 6 Std. Aufenthalt ■ Akrobatik, Zauber-Show, Comedy, Musik u.v.m. Abfahrt WI 15:15

87 €

Do 31.07. Grillen auf der Weser
■ 4 Std. Weser-Schiffahrt ab Verden mit reichhaltigem Grill-Büfett an Bord ■ 1,5 Std. Freizeit in der Hansestadt Bremen.. ab WI 05:40

98 €

Fr 01.08. Heidelbeeren in Steinhude
■ Rundfahrt im Heidelbeer-Express ■ Kaffee u. Kuchen ■ 4-std. Schiffahrt auf dem Steinhuder Meer mit kaltem Büfett ab WI 12:00

93 €

Sa 02.08. Floßfahrt in Braunschweig
■ 2,5 Std. Oker-Floßfahrt mit Brunch ■ 1,5 Std. Stadtführung Wolfenbüttel ■ 1 Std. Freizeit in Wolfenbüttel Abfahrt WI 08:30

98 €

So 03.08. Domfestspiele Gandersheim
■ 20:00 Uhr Aufführung „Ein Sommernachtstraum“ von Shakespeare, OpenAir vor dem Dom ■ PK 1: € 88 ab WI 15:15

PK 3 69 €

Unsere begleiteten Erlebnisfahrten

Schottland und Edinburgh Military Tattoo

6 Tage // 06. - 11.08.2025 ■ begleitet ■ Komfort-Reisebus ■ 2x Ü/HP Fährüberfahrt nach Newcastle ■ 3x Ü/HP ****Sterne-Hotel ■ Ticket zum Royal Military Tattoo ■ Ausflüge ■ u.a.m.

DZ 1.728 €
EZ 2.078 €

Traumzüge in der Schweiz

6 Tage // 13. - 18.08.2025 ■ begleitet ■ Komfort-Reisebus ■ 5x Ü/HP ****Sterne-Hotel u.a. in Davos ■ Fahrt im Glacier-Express und im Bernina-Express, Panoramawagen 2. Klasse ■ u.a.m.

DZ 1.199 €
EZ 1.399 €

Unsere begleiteten Schiffs-Reisen

VIVA Gloria auf der Seine

10 Tage // 23.07. - 01.08.2025 ■ mit Komfortbus begleitet ■ 2x Ü/HP ZwischenÜ ■ 7x All-In an Bord ■ Ausflüge u.a. Paris, Les Andelys, Rouen, Le Havre, Vernon ■ u.a.m. □ nur Oberdeck „Diamant“ frei

p.P. DoKa 2.876 €
EKa 3.838 €

A-ROSA Alea nach Belgien

8 Tage // 27.08. - 03.09.2025 ■ begleitet ■ Komfortbus begleitet ■ 7x Ü / „VP Plus“ mit div. Getr. ■ Ausflüge u.a. in Willemstadt, Gent u. Brüssel ■ u.a.m. □ „C“ Mitteldeck, „D“ Oberdeck

p.P. DoKa „C“ 1.988 €
„D“ 2.088 €

AIDA luna nach Norwegen u. Dänemark

5 Tage // 07. - 11.09.2025 ■ begleitet ■ Transfer nach Hamburg u. von Kiel ■ 4x Ü / VP an Bord ■ Hamburg → Kristiansand → Kopenhagen → Kiel ■ Vorschläge für Ausflüge ■ u.a.m.

ab p.P. DoKa Außen 975 €
Balkon 1.055 €

—Anzeige—

WERBUNG,
die es in sich hat!



Foto: www.wagner/pixelio.de

Veranstaltungskalender

Datum	Beginn	Veranstaltungsort	Art der Veranstaltung	Verein/Veranstalter
Jeden Dienstag	14:30	Wittingen, DRK Räume Heinrich-Warnecke-Haus	Spielenachmittag	DRK Ortsverein Wittingen e.V. Herr Walter Schmitz 05831-6919058 retlaw13@gmx.de http://www.drk-gifhorn.de/ehrenamt/wittingen/
Dienstag in den geraden Wochen	14:30	Wittingen, DRK Räume Heinrich-Warnecke-Haus	Sittanz	DRK Ortsverein Wittingen e.V. Herr Walter Schmitz 05831-6919058 retlaw13@gmx.de http://www.drk-gifhorn.de/ehrenamt/wittingen/
Jeden letzten Freitag	14:00	Wittinger Lichtspiele	Kino und Kuchen	DRK Ortsverein Wittingen e.V. Herr Walter Schmitz 05831-6919058 retlaw13@gmx.de http://www.drk-gifhorn.de/ehrenamt/wittingen/
05.07. – 06.07.		Suderwittingen, Sportplatz	Schützenfest	Schützenverein Suderwittingen von 1922 e.V. Herr Christian Haeling christian.haeling@gmail.com http://www.schuetzenverein-suderwittingen.de/
11.07. – 13.07.		Ohrdorf	Schützenfest	Schützengesellschaft Ohrdorf Frau Nicola Gottschalk
12.07.		Knesebeck, Schützenplatz	Kinderschützenfest	Schützengesellschaft Knesebeck e.V. Herr Walter Schulze 05834 381 schulze.walter.knesebeck@t-online.de
13.07.		Knesebeck, Schützenplatz	Lustiger Sonntag	Schützengesellschaft Knesebeck e.V. Herr Walter Schulze 05834 381 schulze.walter.knesebeck@t-online.de
16.07.	14:00	Wittingen, DRK-Räume Heinrich-Warnecke Haus	Blutspende	DRK Ortsverein Wittingen e.V. Herr Walter Schmitz 05831-6919058 retlaw13@gmx.de http://www.drk-gifhorn.de/ehrenamt/wittingen/
25.07. 26.07. 27.07.		Radenbeck Radenbeck Radenbeck	Schützenfest mit Schützenessen Schützenfest Kinderschützenfest	Schützenverein Radenbeck Frau Carina Hildebrandt
28.07.	19:00	Wittingen, Sporthafen, Hafenklause	Räuchern	Hafenklause Wittingen Sporthafen Her Gerald Schulze 05831 9934254 hafenklause@online.de http://www.hafenklause.info/ 05832 977533

Seniorennachrichten

Senioren-Fahrradgruppe

Die Fahrradgruppe trifft sich jeden Donnerstag um 13:00 Uhr vor dem Krankenhaus in Wittingen.

Mitmachen können alle Personen, die Lust auf Bewegung an der frischen Luft haben und nicht länger allein radeln wollen.

Das Miteinander und Füreinander haben einen hohen Stellenwert.

Was sonst noch los ist

Kabarett-Tage Heiße Kartoffeln

11.09. – 26.09.2025



Wolfgang Trepper „Tour`25“
Donnerstag, 11. September 2025
Stadhalle Gifhorn

19:30 Uhr
Wolfgang Trepper kommt! Und zwar zu der gemeinsamen Auftaktveranstaltung der Kabarett-Tage am 11. September 2025 in die Gifhorer Stadthalle.

Für manche eine Drohung, also für

Politiker, Fernsehmacher, Schlagerfreunde und Ewiggestrige.

Für andere eine gute Nachricht. Für die, die die einzigartige Mischung uns bitterbösem Kabarett und zu Herzen gehenden Texten mögen und schätzen.

Gerade zusammen mit Hape Kerkeling und Gerburg Jahnke mit dem Hurz ausgezeichnet, gehts weiter auf Tour.

Kommen können alle, denn Trepper legt so los, wie sie es kennen. Er sagt, er sei viel ruhiger geworden, aber sehen Sie selbst...

Das Programm 2025 wird genauso, wie die anderen: Kompromisslos brachial und zartweich. Frech wie sonstwas und menscheind leise - Wolf-

gang Trepper eben.

Ein Abend der hängenbleibt- So oder so!

Wenn Kabarettist Wolfgang Trepper loslegt, gibt es kein Halten mehr: Er poltert und regt sich auf, analysiert Politiker und Fernsehmoderatoren, Serien und Fußballdramen - und natürlich Schlagertexte. Für sein Publikum hat er sich wieder stundenlang vor die Glotze gesetzt, um einen schnellen Überblick zu geben, was man alles nicht sehen muss. So kriegen alle ihr Fett weg und ordentlich den Marsch geblasen, die es sich verdient haben - an Typen und Themen mangelt es da nicht. Neben seiner brachialen Art kann Wolfgang Trepper aber auch die ganz leisen Töne. So erlebt der Besucher alles: Weinen vor Freude und Weinen vor Besinnlichkeit.

Eintrittspreis: € 24, 50 (inkl. Vorverkaufs- und Ticketgebühr)

Karten gibt es beim Kulturverein Gifhorn (05371 / 81 39 24) oder per Mail (info@kulturverein-gifhorn.de) zu bestellen. Die Karten sind bei allen bekannten Vorverkaufsstellen erhältlich, die über das Reservix Ticket-System (bundesweit) verfügen.

Weitere Informationen unter Tel.: 05371 / 81 37 04 (Kulturverein Gifhorn) und unter www.heisse-kartoffeln.de

Veranstalter: Projekt Kabarett-Tage - Zusammenschluss von sieben Kulturvereinen im Landkreis Gifhorn in Partnerschaft mit der Sparkasse Celle-Gifhorn-Wolfsburg



Matthias Brodowy
„Bis es Euch gefällt“

Sonntag, 14. September 2025
Hankensbüttel, Gasthof Zur Linde
19:30 Uhr

Brodowys Bestes aus über zwei Jahrzehnten steht am 14. September in Hankensbüttel im Gasthof Zur Linde auf dem Programm.

Seit 1989 steht er auf der Bühne. Erst im Ensemble und seit über zwanzig Jahren als Solist. In dieser Zeit hat Matthias Brodowy zehn Soloprogramme herausgebracht. Die Quintessenz daraus zeigt er in seinem Best-of-Programm: Eine temporeiche One-man-show, ein Parforce-Ritt mit lauten und leisen Tönen, grenzgehend zwischen literarischem Kabarett, hingebungsvoller Albernheit und viel Musik. Er



führt das Publikum um 19:30 Uhr aus der Zeit der psychodelisch-apokalyptischen 70er-Jahre Tapete und der Hanimexmini-Pocketkamera in das digitale Hier und Jetzt und damit zugleich zurück ins tiefste Mittelalter. Musikalisch geht die Reise vom Nordseestrand über Feuerland bis zur Wiederaufführung der lange verschollen geglaubten einzigen Mozart-Oper zum Thema Übergewicht, dem Don Sarotti. Seiner selbst gewählten Berufsbezeichnung macht der „Vertreter für gehobenen Blödsinn“ mit diesem Abend alle Ehre.

Matthias Brodowy wurde 1999 von Hanns Dieter Hüsch mit dem Kabarettpreis „Das schwarze Schaf“ und 2013 mit dem Deutschen Kleinkunstpreis ausgezeichnet. Zuletzt erhielt er im Jahre 2020 den „Gaul von Niedersachsen“.

Eintrittspreis: € 21,00 (inkl. Vorverkaufs- und Ticketgebühr)

Karten gibt es beim Kulturverein Gifhorn (05371 / 81 39 24) oder per Mail (info@kulturverein-gifhorn.de) zu bestellen. Die Karten sind bei allen bekannten Vorverkaufsstellen erhältlich, die über das Reservix Ticket-System (bundesweit) verfügen.

Weitere Informationen unter Tel.: 05371 / 81 37 04 (Kulturverein Gifhorn) und unter www.heisse-kartoffeln.de

Veranstalter: Projekt Kabarett-Tage - Zusammenschluss von sieben Kulturvereinen im Landkreis Gifhorn in Partnerschaft mit der Sparkasse Celle-Gifhorn-Wolfsburg

UNSERE SOMMERFERIEN -

KREATIV WORKSHOPS

FÜR KIDS

MIT GISELA GAES

8. & 9. JULI
MALEN MIT FARBEN

15. & 16. JULI
PAILETTEN & DIAMANTPAINTING

5. & 6. AUGUST
KRÄNZE BASTELN

JEWEILS VON 9 - 12 UHR

UM ANMELDUNG WIRD GEBETEN UNTER:
Edlth.Jensch@dachstiftung-diakonie.de
oder den QR-Code scannen

Öffnungszeiten & Preise tagesaktuell auf www.ise-tour.de

ISE TOUR

DER ERLEBNISBOOTSVERLEIN

Gegenüber vom
Mühlenmuseum
Gifhorn

Bootsverleih
Kajaks · Tretboote · Kanadier
Kahnfahrten
Ab 15 bis 50 Personen
Individuelle Fahrzeit · Kombi-Angebote
Kiosk & Biergarten
400 Außenplätze · Kinderspielplatz

Sie suchen noch ein Geschenk? Jetzt einen Gutschein über unsere Homepage www.ise-tour.de bestellen!

ISE-TOUR, ein UB der MORADA HOTEL ISETAL Hotel- und Gaststättenbetriebs GmbH
Bromer Straße 4 · 38518 Gifhorn · 05371/9893-422 · event@ise-tour.de · www.ise-tour.de

Hospizarbeit Gifhorn-Wittingen e. V.

Der Verein ist unter Rufbereitschaftsnummer 05371 / 942 608 zu erreichen.

Ansprechpartner für Menschen mit Behinderung

Eva Schönhoff, Wittingen
Tel.-Nr. 05824 / 548 00 00

Freundeskreise für Suchtkrankenhilfe



Selbsthilfegruppe Wittingen für Betroffene und Angehörige

Treffpunkt jeden Dienstag von 19:30 Uhr bis 21:00 Uhr,
im Stephanushaus, Gustav-Dobberkau-Straße 1, 29378 Wittingen
Ansprechpartner:

Edda Jeschonnek, Tel.: 05831 / 7143
Wilhelm März, Tel.: 05836 / 338
E-Mail: w.maertz@t-online.de

Deutsches Rotes Kreuz

Ortsverein Wittingen

Die nächsten Termine des DRK in Wittingen im DRK-Zentrum, Hindenburgwall 23, sind am:

Seniorentreff:

„Kino und Kuchen“ jeden letzten Freitag im Monat um 14.00 Uhr im Wittinger Kino, danach Kaffee trinken im Café „Zeitlos“.

Der Sitztanz findet ab Januar 2023 immer in den geraden Wochen statt von 14.30-16.30 Uhr

Jeden Dienstag
14.30 - 16.30 Uhr

Gesellschaftsspiele (auch Skat)

Familienbüro Stadt und Landkreis Gifhorn



DRK-Kreisverband Gifhorn e.V.,
Am Wasserturm 5, 38518 Gifhorn
Tel. (0 53 71) 80 44 40 oder (01 51) 50 26 53 20
E-Mail: familienbuero@drk-gifhorn.de
Das Familienbüro informiert, berät und vermittelt bei allen Fragen rund um die Familie. Die Gespräche sind kostenlos und vertraulich.

Hilfreiche Kontakte

Selbsthilfe für chronisch entzündliche Darmerkrankungen

(Morbus Crohn und Colitis ulcerosa)

Erste Informationen bzw. Auskünfte erteilt:

Beatrice: Tel.: 05372-68 28.

Treffen finden ausschließlich in Gifhorn statt

Pflegeberatung des Senioren- und Pflegestützpunktes des Landkreises Gifhorn



Pflegeberatung

Der Senioren- und Pflegestützpunkt im Landkreis Gifhorn bietet in der Stadt Wittingen regelmäßig eine Pflegeberatung an. Die Beratung erfolgt umfassend, neutral und kostenfrei rund um das Thema Pflege u.a.

- zu Ansprüchen aus der Pflege- und Krankenversicherung sowie weiteren Sozialleistungen
- zum Vorgehen bei der Beantragung eines Pflegegrades
- zu Entlastungsangeboten für pflegende Angehörige

Wann? Montags in den geraden Kalenderwochen (außer in den Ferien und an Feiertagen) von 14:00 bis 16:00 Uhr, möglichst mit vorheriger Terminvereinbarung, um längere Wartezeiten zu vermeiden

Wo? Beratungshaus Wittingen, Hindenburgwall 19, 29378 Wittingen
Terminvereinbarung unter 05371-82820 oder pflegestuetzpunkt@gifhorn.de

Freiwilligenzentrum für den Nordkreis: Vermittlung und Organisation des Ehrenamts

Ehrenamtliches Engagement ist ein wichtiger Grundpfeiler, um das Zusammenleben im ländlichen Raum zu stärken. Sie möchte sich in ihrer Region engagieren- wissen aber nicht wie? Die Freiwilligenzentren bieten hier eine Anlaufstelle für alle, die sich mit ihren Fähigkeiten, Talenten und Ideen einbringen möchten. Ihr Verein, Ihre Organisation oder Einrichtung möchte Ehrenamtliche gewinnen? Werden Sie eine der vielen Einsatzstellen in ihrer Region. Wir beraten Sie und vermitteln Ihnen gern ehrenamtliche Unterstützung. Sprechen Sie uns an!

Beratungshaus Wittingen

... natürlich sozial!

Das Beratungshaus in Wittingen bündelt verschiedene Beratungsangebote für Jung & Alt zu folgenden Themen:

- Soziales
- Erziehung, Jugend & Familie
- Selbsthilfe
- Senioren & Pflege
- Psychiatrische Hilfen & seelische Gesundheit
- Schwangerschaft & Geburt -Hebammen-
- Häusliche /sexualisierte Gewalt
- Menschen mit Behinderung & Teilhabe
- Rechtliche Betreuung
- Integration

Termine nach Vereinbarung!

Hindenburgwall 19 • 29378 Wittingen • 05371 820

beratungshaus-wittingen@gifhorn.de • www.gifhorn.de



Engagement für Sie

- Beratung für Ihr ehrenamtliches Engagement
- Begleitung während Ihrer Tätigkeit
- Fort- und Weiterbildungen für ehrenamtlich engagierte Menschen
- Beratung von Organisationen und neuen Einsatzstellen
- Entwicklung und Durchführung eigener Projekte oder mit Kooperationspartnern
- Netzwerkpartner für Ehrenamtliche und Organisationen

Diakonische Jugend- und Familienhilfe Kästorf

Freiwilligenzentrum für den Nordkreis Gifhorn
 Lange Straße 18
 29378 Wittingen

☎ Telefon:
0151 46688975

✉ E-Mail:
freiwilligenzentrum@dachstiftung-diakonie.de

Sprechzeiten:
 Dienstag: 9–13 Uhr
 Mittwoch: 14–17 Uhr
 und nach telefonischer Vereinbarung

Freiwilligenzentrum für den Nordkreis Gifhorn

Engagement für mich • für uns • für alle

Beratungsbüro der Bundeswehr

BUNDESWEHR Die Außenberatung der Bundeswehr findet nicht mehr im Rathaus der Stadt Wittingen statt. Interessierte können sich telefonisch unter **0531/2715-704** melden und einen Termin für einen anderen Standort vereinbaren.

Karrierecenter der Bundeswehr Hannover
 Werbung und Beratung
 Karriereberatungsbüro Braunschweig
 Lange Straße 61 | 38100 Braunschweig
 Telefon: +49 (531) 2715-704 (Bw: 2290)
 E-Mail: karrbbbraunschweig@bundeswehr.org
 Internet: <https://www.bundeswehr.de>

KINDERTRAUERGRUPPE

DER KLEINE LEUCHTTURM

UNSER ANGEBOT

Unsere ausgebildeten und geschulten Kinder- und Jugendtrauerbegleiter/-Innen sind konstante Ansprechpartner und neutrale Gesprächspartner für die Kinder und Jugendlichen. In den Trauergruppen eröffnen wir kindgerechte Zugänge zum Thema Trauer.

Bei uns finden die Kinder und Jugendlichen einen Platz, an dem sie ihre Trauer in ihrer ganz eigenen Art und Weise, im kreativen Tun, in Bewegungsspielen, aber auch im ruhigen Austausch mit anderen zum Ausdruck bringen können. Ziel unserer Begleitung ist es auch, belastete Familiensysteme zu entlasten.

Unser Angebot richtet sich an Kinder und Jugendliche im Alter von 7 bis 17 Jahren.

Bevor Kinder und Jugendliche die Trauergruppe aufsuchen können, findet ein Erstgespräch statt.

Die Teilnahme an den Trauergruppen ist kostenlos, da wir uns mit Hilfe von Spenden finanzieren.

ZITAT

"Was man tief in seinem Herzen besitzt, kann man nicht durch den Tod verlieren."
 Johann Wolfgang von Goethe

Amb. Hospizarbeit Gifhorn e.V.
 Lindenstraße 33, 38518 Gifhorn

05371/ 9907901
 info@hospizarbeit-gifhorn.de

AMBULANTE HOSPIZARBEIT GIFHORN E. V.

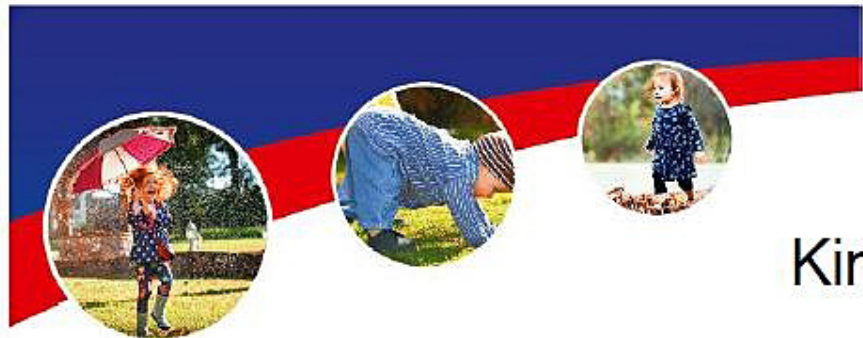

Kindertagespflege in Ihrer Stadt

Betreuung finden:

Sie sind oder werden Eltern und suchen eine Betreuung für Ihr Kind, damit Sie Familie und Beruf miteinander vereinbaren können? Sie suchen eine qualifizierte Tagesmutter, die vom Landkreis Gifhorn finanziell gefördert wird? Oder Sie möchten, dass Ihr Kind ab dem ersten Geburtstag einige Stunden in der Woche mit anderen Kindern bei einer Betreuungsperson spielen kann und Sie Zeit für andere Dinge haben? Dann laden wir Sie herzlich ein, sich zu informieren.

Betreuung anbieten:

Sie suchen eine neue Aufgabe und haben Spaß an der Betreuung von Kindern? Sie können sich vorstellen einen schönen Start in den Tag an einem Morgen zu gestalten? Sie haben Lust viel Zeit draußen zu verbringen und ein geborgenes Miteinander zu schaffen? Sie sind bereit Eltern den Spagat zwischen Beruf und Familie zu ermöglichen und sie dabei zu unterstützen?

Wir sind auf der Suche nach engagierten und flexiblen Tagesmüttern und Tagesvätern!

DRK Kindertagespflegebüro
Tel.: 05371 804-430
kindertagespflege@drk-gifhorn.de
www.drk-kindertagespflege.de



Sportabzeichenabnahme 2025 in Wittingen

Sportabzeichen-Termine August/September in Wittingen
Leichtathletik
 Mittwoch, 13.8. 18:00-19:00 Sportplatz Krankenhaus
 Mittwoch, 20.8. 18:00-19:00 Sportplatz Freibad
 Samstag, 23.8. 09:30-11:30 Sportplatz Freibad
 Mittwoch, 27.8. 18:00-19:00 Sportplatz Krankenhaus
 Mittwoch, 03.9. 18:00-19:00 Sportplatz Freibad

Schwimmen
 Sonntag, 17.8. 10:00-12:00 Freibad

Radfahren, Walken, Hochsprung und Turnen
 Nach Absprache

Die Lesbarkeit von PDF-Dateien kann technisch nicht gewährleistet werden.
Bitte reichen Sie daher Ihre Inhalte möglichst in Artikelform ein.

Ernst-Joachim Schulze übergibt Originaldokumente seines Opas an die Aktionsgruppe „Alte Schule“ !

Kürzlich traf sich Ernst-Joachim Schulze, ein gebürtiger Radenbecker, mit der Aktionsgruppe „Alte Schule“, um Originaldokumente seines Opas Ernst Schulze, der u.a. auch eine Ortschronik von Radenbeck erstellt hatte, um weitere schon historische Unterlagen, teilweise im Original, zur Aufbewahrung, Weiterverarbeitung und zur Erhaltung zu übergeben.

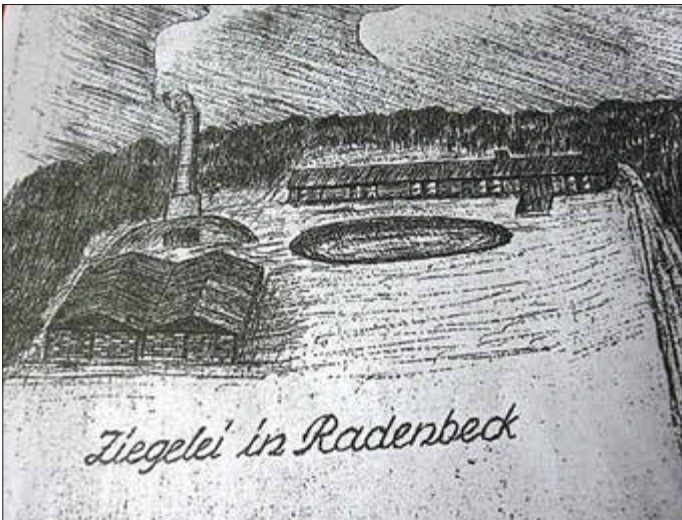

Skizze von Ernst Schulze - Alte Ziegelei zwischen Radenbeck und Boitzhagen. (nicht mehr zu sehen)

Aus Vereinen und Verbänden

Für Richtigkeit und Inhalt der eingereichten Berichte ist der jeweilige Verfasser verantwortlich.
Es erfolgt keine Korrektur durch den Verlag.



Alte Kirche mit Fachwerkturm - wurde wegen Baufälligkeit abgerissen. (Skizze Ernst Schulze),



Kerstin Schulz von der Projektgruppe „Alte Schule“ überreicht zum Dank ein Präsent an Ernst-Joachim Schulze.

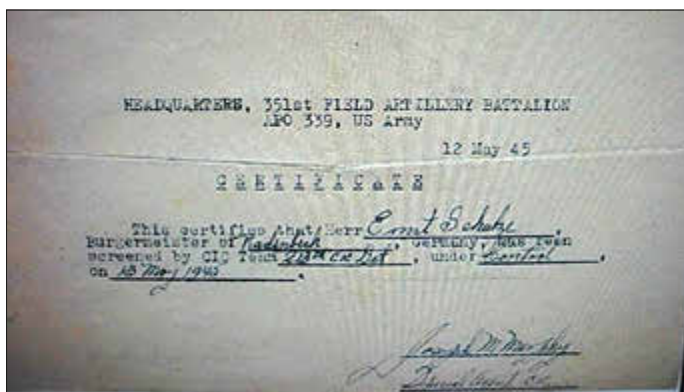

Original Notizzettel der amerikanischen Besatzer aus 1945, mit dem Inhalt das Ernst Schulze zum Bürgermeister der Orte Radenbeck, Boitzenhagen, Plastau, Zasenbeck, Schneflingen eingesetzt wird.

Ernst Schulze wurde nach Endes des Krieges 1945 von den Amerikanern als Bürgermeister von Radenbeck und den umliegenden Ortschaften nach dem Krieg eingesetzt. Dieses wurde damals auf einen Notizzettel geschrieben und hatte somit Gültigkeit. Dieser Originalzettel befindet sich neben anderen Unterlagen in dem Ordner, den Enkel Ernst-Joachim Schulze nun zur Erinnerung und Aufbewahrung der Aktionsgruppe „Alte Schule“ überreichte. Zu den darin befindlichen Zeichnungen z.B. der alten Kirche in Radenbeck, Böoms Schafstall und der Ziegelei im Wald vor Boitzenhagen, erklärte Enkel E.-J. Schulze das sein Opa in jungen Jahren, eine Zeit lang „Kunst“ in Hannover studiert habe, allerdings aus Geldmangel dieses Studium aufgeben mußte. Aus diesem Grunde sind die Zeichnungen in diesem Ordner von ihm sehr filigran angefertigt worden. Nach dem Krieg bekleidete Ernst Schulze neben dem von den Amerikanern eingesetzten Bürgermeisterposten anschließend viele Jahre den Gemeindedirektor der Ortschaft Radenbeck. Während dieser Zeit erstellte er eine Dorfchronik des Ortes, mit vielen interessanten Erlebnissen und Begebenheiten, die sich gut nachlesen lassen.

Aufschlußreiche Berichte über Nachforschungen über den Ort Radenbeck, den E.Schulze mehrfach in Hannover vornahm, sind in diesem Ordner nachzulesen. Enkel Ernst-Joachim Schulze hatte dazu eine Text- und Bilderdokumentation zusammengestellt, die er per Beamer und eigenen Texten der Aktionsgruppe „Alte Schule“ erläuterte. Radenbecks Ortsbürgermeister Karl-Heinz Brandes war neben der Aktionsgruppe ebenfalls sehr angetan von der Vorstellung der Ortschronik mit Dokumenten und Bildern und dankte Ernst-Joachim für seine sehr interessanten Ausführungen. Mit einem Präsentkorb heimischer Spezialitäten bedankte sich die „Aktionsgruppe Alte Schule“ ebenfalls bei ihm. - Mit ihm ausgemacht, wird es im Herbst eine Veranstaltung geben, in der er seine Ausführung der Ortschronik einem breiten Publikum in Radenbeck vorstellen wird. hu.



Ernst-Joachim nimmt angenehm überrascht das Dankpräsent der Aktionsgruppe „Alte Schule“ an.



Ernst-Joachim Schulze(Mitte) überreicht neu gefundene Teile der Ortschronik seines Opas Ernst Schulze an Hans-Jürgen Schrader (links) und Ortsbürgermeister Karl-Heinz Brandes weiter

Ruderverein Isenhagener Land



Trainingszeiten in der Sommersaison

Dienstags
18.00 Uhr Kinder, Jugendliche
18.30 Uhr Erwachsene

Donnerstags
18.30 Uhr Erwachsene
Das Training findet auch während der Schulferien statt.

Ort: Bootshaus am Elbe-Seitenkanal
Westufer bei Kilometer 39.7
Kontakt über die Homepage: www.rvill.de

DRK-Ortsverein Wittingen e. V.

DRK Spielnachmittag einmal Anders

Der Spielnachmittag, Dienstags im DRK Heim, fand diesmal nicht in den gewohnten Räumen statt, sondern es wurde eine Fahrt nach Berklingen zum singenden Gastwirt unternommen. Auf der Fahrt dorthin, führte der Weg durch das sehr schöne Reitlingstal. Am Zielort im Gasthaus zur Post angekommen, haben die Mitreisenden ein gemeinsames Mittagessen eingenommen. Nach dem Essen unternahmen wir noch eine, vom Wirt geführte Rundfahrt durch den Elm. Wieder in Berklingen hat uns der Wirt sein Programm mit Schlagern und Evergreens, angefangen von Marina, Marina (Original von Rocco Granata) bis hin zu Anton aus Tirol (DJ Ötzi) dargeboten. Zwischen durch musste auch erraten werden, nach kurzem Anspiel der Melodie, um welche Fernsehserie oder Fernsehprogramm es sich handelt.



Danach wurde noch ein Kuchenbuffet und Kaffee gereicht und alle waren zufrieden und gut gelaunt. Unserem besonderen Dank sprechen wir dem Autohaus Heisig Inhaber Helmuth Heisig und dem DRK Ortsverein Hankensbüttel aus für die Bereitstellung der Fahrzeuge.
 Verantwortlich: Wolfgang Berlin
 Lärchenweg 49
 29378 Wittingen
 Tel.: 05831992982



Heimatverein Wittingen e. V.

Jahresfahrt

des

Heimatverein Wittingen e. V.

Luskerhof - Döberkerkaustraße

Am 13. September 2025 startet der Bus um 8:00 Uhr auf dem Parkplatz am Hindenburgwall zur beliebten Jahresfahrt.

Tagesablauf:
 10:00 Uhr, Elbe in den Vier- und Marschlanden
 10:30 Uhr, Frühstück in der Alten Windmühle "Café Molina"
 14:00 Uhr bis 16:30 Uhr, Vierlandfahrt mit dem Schiff ab Bergedorf
 17:00 Uhr Rückfahrt nach Wittingen

Die Fahrt mit dem Fernreisebus, das Frühstücksbuffet inkl. Kaffee im "Café Molina" und die Vierlandfahrt ab Bergedorf sind im Reisepreis enthalten.
 Im Reisepreis nicht enthalten, ist der Verzehr an Bord des Schiffes.

Anmeldungen sind ab sofort beim Omnibusbetrieb Brauner unter Tel.: 05831-8566 möglich!

AUCH FÜR NICHTMITGLIEDER

Reisepreis p. P. 95,00 Euro

13. SEPTEMBER 2025

Männer-Turn-Verein 1925 Stöcken e. V.

Landesmeisterschaft Vorderlader – gute Platzierungen für Stöckener Schützen



Nach dem guten Abschneiden der Vorderladerschützen der SSG/MTV Stöcken bei den Kreismeisterschaften haben sich die ersten Mannschaften mit dem Perkussionsrevolver und der Perkussionspistole für die Landesmeisterschaft in Hannover qualifiziert. Den Anfang machte die Mannschaft mit dem Perkussionsrevolver in der Klasse Herren I mit den Schützen Erich Jendrischeck, Wolfgang Scheer und Lars Eib. Sie holte einen guten 5. Platz.
 Im Einzel der Klasse Herren V erreichte Erich Jendrischeck Platz 5 gefolgt von Wolfgang Scheer auf Platz 6.
 Lars Eib holte in der Klasse Herren I Gold und somit den Landesmeistertitel.
 Am nächsten Tag startete die Mannschaft mit den Schützen Ralf Kruse, Erich Jendrischeck und Lars Eib in der Klasse Herren I mit der Perkussionspistole und erreichte ebenfalls einen guten 5. Platz.

Im Einzel der Klasse Herren V erreichte Herbert Leusmann Platz 5 vor Erich Jendrischeck auf Platz 6.
 Ralf Kruse belegte im Einzel der Klasse Herren III den 12. Platz.
 Auf dem 7. Platz landete Lars Eib in der Einzelwertung der Klasse Herren II. Ob es für eine Qualifikation zur Deutschen Meisterschaft gereicht hat, steht noch aus.
 Auf jeden Fall wollen die Vorderladerschützen aus Stöcken im Training Ihre Fertigkeiten vertiefen und neue Waffen und Disziplinen ausprobieren. Somit wollen sie dann fit in die Rundenwettkämpfe im Herbst starten... mit Pulver und Blei.

Oldtimer-Club-Ohretal-Zasenbeck

20. Jahre Oldtimertreffen in Zasenbeck

In diesem Jahr veranstaltet der Oldtimerclub Ohretal-Zasenbeck e.V. sein 20. Oldtimertreffen an der Oldtimerscheune in der Hindenburgstrasse in Zasenbeck. Los gehts am Freitag, dem 1. August 2025 um 18 Uhr mit einem Kimmers und einem Essen für jedermann. Weiter geht's am Samstag um 13 Uhr mit einer Traktorausfahrt und ab 15 Uhr findet dann der Erntedankgottesdienst und die Dieseldieselgespräche statt. Und um 19.30 Uhr lassen wir den Tag mit Tanz und Live Musik ausklingen.
 Am Sonntag, dem 3. August 2025 starten wir ab 8 Uhr mit einem gemeinsamen Frühstück und ab 10 Uhr beginnt das Oldtimertreffen mit Ausstellung und Vorführungen.
 Zu sehen sind unter anderem Traktoren, Autos, Lastkraftwagen, Motorräder und landwirtschaftliche Geräte. Anschauen kann man auch Maschinen in Aktion, wie z. B. das Dreschen, Schroten und Häckseln und vieles mehr. Das Sägen von Brennholz mit einer fahrenden Kreissäge mit Wasserverdampfer wird auch vorgeführt. Neu in diesem Jahr wird eine fahrbare Dampfmaschine, aus dem Jahr 1904 (Dampf"Imme") vom befreundeten Oldtimerclub aus Immensen bei Hannover, in Aktion zu sehen sein. Ebenfalls kann man einem Seilbagger im Arbeitseinsatz zuschauen. Für die kleinen Gäste gibt es eine Hüpfburg und ein Lanz-Bulldog mit Anhänger steht wieder für Rundfahrten bereit.
 Beim Teilemarkt bieten mehrere Verkaufsstände Anstecknadeln, Blechschilder, Trecker- Zubehör, Modelle, gebrauchte und neue Teile aller Art.
 Für das leibliche Wohl ist gesorgt, es gibt Erbsensuppe mit Bockwurst, Bratwurst, Steaks und Pommes sowie Kaffee und Kuchen und Getränke aller Art.
 In den letzten Jahren kamen über 2500 Besucher zu dem Oldtimertreffen nach Zasenbeck. Auf dem Ausstellungsgelände konnten über 200 Traktoren, ca. 100 landwirtschaftliche Maschinen und Geräte sowie ca. 300 Autos und Motorräder bestaunt werden. Wer Interesse hat, egal ob als Aussteller oder Zuschauer sollte sich auf den Weg nach Zasenbeck machen. Es lohnt sich.
 Anmeldung und Informationen zum Oldtimertreffen bekommt man unter der Telefonnummer: 05836/414.



Saunaverein Knesebeck

Öffnungszeiten

01.01. – 31.05. und 01.09. – 31.12.

Montags	17:00 - 21:00 - Damen
Dienstags	14:00 - 22:00 - Herren
Mittwochs	12:00 - 21:00 - Damen
Donnerstags	12:00 - 17:00 - Damen 17:30 - 21:00 - Gemischt
Samstags	10:00 - 18:00 - Herren

01.06. – 31.08.

Montags	17:00 - 21:00 - Damen
Mittwochs	13:00 - 21:00 - Damen
Samstags	10:00 - 18:00 - Herren

An gesetzlichen Feiertagen geschlossen

Eintritt für Gäste 10,00 €

Schützenverein Radenbeck

Zugfest des „Neuen Schützenzuges“ mit Kaffeetafel, Grillen und Vergleichsschießen in Radenbeck

Philipp Wesemann wurde mit 26 Ring neuer Zugkönig. Bei ihm wird demnächst die Zugfahne gehißt!

Radenbeck. Bei bestem Sommerwetter trafen sich kürzlich die Mitglieder des „Neuen Schützenzuges“ im Schützenverein Radenbeck, mit ihren Damen zu ihrem Zugfest auf dem Schützenplatz im Grünen. Zugführer Guido Huth hatte mit weiteren Zughelfern Tische und Stühle, sowie einen Grill aufgebaut, während Schießwart Sascha Bonnke die Gewehre zum Vergleichsschießen eingestellt und eingeschossen hatte. Am frühen Nachmittag trafen sich die Zugmitglieder auf dem frisch begrünten Schützenplatz und langten bei der Kaffeetafel mit leckerem, selbstgebackenem Kuchen kräftig zu. Anschließend begann das Schießen um die besten Schützen/innen und um den neuen Zugkönig. Am späten Nachmittag wurden dann die Schießergebnisse des „Neuen Zuges“ von Schießwart Sascha Bonnke bekannt gegeben. Heike Wesemann erreichte mit bester Ringzahl 28 den ersten Platz bei den Damen. Mit 22 Ringzahl folgte Roswitha Bonnke auf Platz 2 und Jutta Benecke konnte mit ebenfalls 22 Ring den zweiten Platz der Schützinnen erreichen. Bei den Schützen konnte sich Philipp Wesemann mit 26 Ring zum neuen Zugkönig feiern lassen. Von seinem Vorgänger Thomas Wesemann übernimmt er die Zugfahne, die dann vor Schützenfest bei ihm angebracht und entsprechend „gehißt“ wird. Ebenfalls mit 26 Ring zog Sascha Bonnke nach, konnte jedoch auf die Zugfahne verzichten, da er diese bereits im Jahre 2021 als Zugkönig errungen hatte. Mit 25 Ring kam Zugführer Guido Huth auf Platz 3 der Siegerliste. Diesen Platz teilte er sich mit Thomas Wesemann, ebenfalls mit 25 Ring.



Bei bestem Wetter konnte der „Neue Schützenzug“ sein Treffen ins Freie verlegen.



Aus Termingründen war das Zugfest des „Neuen Schützenzuges“ in diesem Jahr nicht so gut besucht, was der Stimmung aber keinen Abbruch tat.

Das Gesamtergebnis der Ringzahlen aller teilnehmenden Schützinnen und Schützen läßt einen Aufwärtstrend anhand der steigenden Ringzahlen im Schießen erkennen. Bei kühlen Getränken und lecker Gegrilltem, klang das Zugfest harmonisch am späten Abend im Freien aus. Schade, dass aus Ernte-, Gesundheits- und weiteren Termingründen leider nicht alle Schützen/innen des „Neuen Zuges“ dabei sein konnten. Nun freut man sich schon auf ein weiteres Zugfest im Jahr 2026. Doch vorher trifft man sich gemeinsam, hoffentlich vollzählig zum 168. Schützenfest in Radenbeck vom 25.-27. Juli 2025. hu.

Radenbecks Schützen feiern das 168. Schützenfest vom 25. bis 27. Juli 2025.

Schon seit längerer Zeit laufen die Vorbereitungen zum diesjährigen Schützenfest im Traditionsschützenverein Radenbeck und nun wurde der Ablauf festgelegt.

Am **Donnerstag, 24. Juli 25** rücken die jungen Leute um 6 Uhr aus um Birken für das 168. Schützenfest zu schlagen. Dann werden die Birken vor den Häusern des Königs, der ehemaligen Könige und der Fahnen gepflanzt. Alle hohen Offiziere und alle weiteren die einen höheren Rang im Schützenverein inne haben, bekommen ebenfalls Birken vor ihre Häuser. Der Gesamtvorstand trifft sich um 19:45 Uhr zur Festplatzabnahme auf dem Schützenplatzgelände. Um 20 Uhr begrüßt der Schützenvorstand sowie Festwirt Oliver Brink mit seiner Crew, „Fisch-Friedhelm“ mit Fischspezialitäten und Familie Benjamin Müller mit Kinderkarussell, Schieß- und Süßigkeitenbude alle recht herzlich.



Radenbecks Majestätenpaar Frauke und Bernhard Plaster sind seit 2024 ein 2. Mal dabei.



Ob Ralf Grimm (Mitte) auch in diesem Jahr den „Gästepokal“ verteidigt, steht noch offen.



Auch in diesem Jahre steht das Führungskommando der Radenbecker Schützen (von Links) Lars Berger, Thomas Fenske, Christopher Franke zum 168. Schützenfest bereit.



Am **Freitag, den 25. Juli 2025** um 16:30 Uhr treten alle Schützenzüge am Denkmal in der Ortsmitte am Landhaus Heidekrug gemeinsam an. Anschließend werden die Fahnenträger/in Ira Lemme, Lukas und Marius Wesemann und „Seine Majestät“ Bernhard und Frauke Plaster abgeholt und es wird zum Schützenplatz ausmarschiert. Nach einer Pause wird dort der neue König ausgerufen und eine Stärkung mit Königsbier für alle Schützinnen und Schützen ist angesagt. Um 17:45 Uhr wird der neue König, oder die neue Königin feierlich proklamiert. Das ausscheidende Königspaar wird verabschiedet und die Fahnen werden an die neuen Fahnenträger/innen überreicht. Ebenfalls wird der Königs- und Damenpokal an die besten Schützen/innen übergeben. Ab 19 Uhr werden die Gäste zum öffentlichen Schützenessen in der Schützenhalle empfangen. Um 19:30 Uhr beginnt das Schützenessen mit Blasmusik der „Kleinen Dorfmusik“ Wustrow. Von 20 Uhr bis 21 Uhr ist der KK-Schießstand zum Ausschießen des Gästekönigspokals geöffnet. Gegen 21:30 Uhr wird der oder die diesjährige Gästekönig/in proklamiert und erhält den Gästepokal. Ob Ralf Grimm vom Schützenverein Altendorf seinen Titel aus dem Vorjahr verteidigen kann, ist völlig offen.



Alle Regenten der Radenbecker Schützen, einschließlich Fahnen und Offiziere, im Vorjahr 2024



Die „Junge Mädchengruppe“ stellte zum letzten Schützenfestjahr 2024 ihr neues „Outfit“ vor.

Mit der Disco „Partysensation“ ab 22:230 Uhr klingt der Schützenfestfreitag in Radenbeck aus. Der **Samstag, 26. Juli 25** beginnt morgens mit dem Wecken durch den Spielmannszug Radenbeck. Um 7:30 Uhr ziehen die Wachen auf. Von 9 bis 10 Uhr werden die Torten- und Kuchenspenden in der Schützenhalle angenommen. Um 11:45 Uhr tritt der Wachtzug in der Querstraße an und wird vom Spielmannszug musikalisch zum Antreten in die Ortsmitte geleitet. Dort treten um 11:50 Uhr Schützen-, Damen-, Mädchencorps, Jägercorps und Königsgruppe an. Um 12 Uhr wird abmarschiert um die neue Majestät mit Begleitern und die neuen Fahnen-träger/innen mit Begleitung zum Festumzug abzuholen. Unter Anteilnahme aller Schützen/innen wird die „neue Königsscheibe“ angebracht. Nach einer dortigen Erfrischungspause erfolgt der Ummarsch durch den Ort. An den Denkmälern der beiden Weltkriege, wird in einer Ansprache den Opfern beider Weltkriege gedacht und ein Kranz niedergelegt. Anschließend beginnt der Parademarsch auf der Dorfstraße an der Kirche mit anschließendem Ausmarsch zum Festplatz. Um 13:30 Uhr erfolgt auf dem Festplatz die Verleihung der Orden und Sterne an die erfolgreichen Schützinnen und Schützen. Ab 14 Uhr gibt es ein Blasmusikkonzert mit der „Kleinen Dorfmusik“ mit Kaffee- und Kuchentafel für jedermann. Ehrentänze werden um 14:30 Uhr durchgeführt. Um 17:30 Uhr erfolgt der Einmarsch in den Ort um Majestät und Fahnen in ihre Quartiere zu bringen. Ab 20:30 Uhr ist der öffentliche Schützenball mit der Liveband „Gerhard mit D“ (bis 2:30 Uhr) angesagt.

Der darauffolgende **Sonntag, der 27. Juli 25**, ist hauptsächlich dem **Kinderschützenfest** in Radenbeck gewidmet. Um 9:30 Uhr trifft sich das gesamte Offizierskorps der erwachsenen Schützen, bei der neuen Majestät/in zum Frühstück. Die Kinder ziehen um 10 Uhr ihre Wachen auf. Um 12:40 Uhr tritt das gesamte erwachsene Schützencorps mitsamt Majestät und Fahnen vor dem Feuerwehrgerätehaus im Alten Postweg an um in die Ortsmitte zu marschieren, wo die Kinder bereits um 13 Uhr angetreten sind. Nach Abholen von Kinderfahnen-träger Milo Bock vom Haus Hermann Bock und dem Kinderkönigspaar Leon Benecke und Anni Behne, vom Haus Kai Behne, folgt der Festumzug des Schützencorps und Kindercorps zu der „Friedenseiche“ und den Denkmälern, wo Gedichte vorgetragen werden. Dann erfolgt der Parademarsch der Kinder und aller Schützinnen und Schützen, danach Ausmarsch zum Schützenplatz, wo um 15 Uhr das Kindertanzen mit „Hansi“ Benecke beginnt. Eine Kaffee- und Kuchentafel für jedermann rundet das Kindertanzen ab. Um 17 Uhr erfolgt die „märchenhafte“ Krönung des neuen Kinderkönigspaares und die Übergabe der Kinderfahne an den neuen Fahnen-träger oder die neue Fahnen-trägerin. Hierzu werden wieder altbekannte, jahrzehntealte Sprüche zu hören sein, die einst Lehrer Heinrich Schulz, Hermann Mauer und Ursula Herms geschrieben haben. Das Heimbringen des Kinderkönigspaares und des Kinderfahnen-trägers, Fahnen-trägerin erfolgt um 19 Uhr. Der Ausmarsch endet am Landhaus Heidekrug.

Neben Kinderkarussell, Schießbude und Zuckerbude, lädt ein Fischspezialitätenwagen, sowie Bratwurst- und Bierstand auf dem im „Grünen“ gelegenen Schützenplatz an der Gladdenstedter Straße, die Gäste aus nah und fern herzlich ein.

Vereinswirt Oliver Brink, die Schausteller und der Schützenverein Radenbeck von 1857 e.V. freuen sich wieder auf zahlreiche Besucher. hu.

Schützenverein Zasenbeck

Zasenbeck feiert Schützenfest bei strahlendem Sonnenschein und großer Beteiligung

ZASENBECK - Bei bestem Sommerwetter mit strahlendem Sonnenschein und Temperaturen von bis zu 34 Grad wurde am vergangenen Wochenende in Zasenbeck das traditionelle Schützenfest gefeiert. Die Dorfgemeinschaft und zahlreiche Gäste aus Nah und Fern kamen zusammen, um ein rundum gelungenes Festwochenende zu erleben, das von Gemeinschaftssinn, Tradition und Freude geprägt war.

Den Auftakt bildete am Samstag die festliche Vorbereitungsversammlung, bei der zahlreiche Mitglieder für ihre Verdienste rund um das Schützenwesen geehrt und befördert wurden. Besonders hervorgehoben wurde hierbei Stefan Evers, der zum Leutnant befördert wurde. Zudem wurde er zum Adjutanten der Exzellenz Henrik Bammel ernannt - eine Auszeichnung, die im Saal mit großem Applaus gewürdigt wurde.



Am Sonntag folgte das beliebte Katerfrühstück, das in diesem Jahr außergewöhnlich gut besucht war. Bei Livemusik, kühlen Getränken und bester Stimmung wurde ausgelassen gefeiert. Geladene Vereine, befreundete Gruppen sowie der gesamte Schützenchor sorgten für ein stimmungsvolles Miteinander, das die Hitze fast vergessen ließ. Im Mittelpunkt des Festes standen die neuen Würdenträger, die mit großer Freude und Stolz ihre Ämter antraten. Zum neuen König des Schützenvereins wurde Rüdiger Bammel proklamiert, der gemeinsam mit seiner Königin Ulrike das Zepter für das kommende Jahr übernimmt. An ihrer Seite marschierte Fahnenträger André Stricker, der die Vereinsfahne mit sicherer Hand und aufrechtem Stolz durch das Dorf trug.



Auch der Nachwuchs wurde feierlich in das Festgeschehen eingebunden: Die Kindermajestät Tim Lilje regiert nun mit seiner Königin Leonie Bammel, begleitet vom engagierten Fahnenträger Quentin Güttner, der seine Aufgabe mit großem Ernst und Eifer erfüllte. Die Jungschützenfahne wurde von Jan-Henrik Jordan getragen, während die Gruppe der jungen Mädchen von Fahnenträgerin Charlotte Lohsen angeführt wurde. Beide präsentierten sich souverän und zeigten eindrucksvoll, wie lebendig und engagiert die Jugend im Zasenbecker Vereinsleben mitwirkt. Mit viel Musik, guter Laune und einem starken Gemeinschaftsgefühl wurde das Schützenfest bis in die Abendstunden hinein gefeiert - ein Ereignis, das einmal mehr bewiesen hat, wie tief die Tradition in Zasenbeck verwurzelt ist und wie wichtig der Zusammenhalt in der Dorfgemeinschaft ist.



**JEDER SCHLAGANFALL
IST EIN
NOTFALL!**  **112!**

Kennen Sie die Symptome eines Schlaganfalls?

Tritt eines dieser Symptome plötzlich auf, zögern Sie keine Minute und wählen Sie sofort den Notruf 112!



Sehstörung

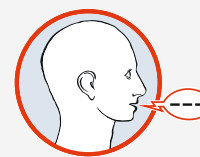

Sprach-, Sprachverständnisstörung

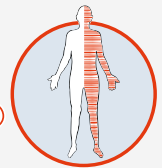

Lähmung, Taubheitsgefühl



Schwindel mit Gangunsicherheit



Sehr starker Kopfschmerz

Helfen Sie uns, Leben zu retten und Behinderungen zu vermeiden. Mit Ihrer Spende.

Spendenkonto: Sparkasse Gütersloh
IBAN: DE80 4785 0065 0000 0000 50
BIC: WELADED1GTL

Weitere Informationen:
Telefon: 05241 9770-0
schlaganfall-hilfe.de



Satt ist gut. Saatgut ist besser.

brot-fuer-die-welt.de/saatgut

Mitglied der **actalliance**



Würde für den Menschen.



WIR KAUFEN IHREN ALTEN



Mazda CX-5 Exclusive-Line



EZ: 2021, 65 Tkm, 165 PS, Benzin, schwarz, LED-Scheinwerfer, Spurwechselassistent, Klimaautomatik, Sitz- und Lenkradheizung, abgedunkelte Scheiben hinten, Außenspiegel anklappbar, Start/Stop, Apple Car Play und Android Auto

23.530,- €



Mazda CX-5 Advantage



EZ: 2023, 20 Tkm, 150 PS, Diesel, schwarz, LED-Scheinwerfer, Apple Car Play, DAB, Navigation, Automatik, 360-Grad-Kamera, Außenspiegel anklappbar, Keyless, Sitz- u. Lenkradheizung, elektrische Heckklappe, Induktives Laden, Klimaautomatik

35.990,- €



Alfa Romeo Giulia



EZ: 2019, 99 Tkm, 190 PS, Diesel, schwarz, Automatik, Leder, 19-Zoll Felgen, Sitzheizung vorn, Panoramadach, Soundsystem, Rückfahrkamera, Bi-Xenon, Außenspiegel anklappbar, Apple Car Play, Spurhalteassistent, Frontscheibe heizbar

26.990,- €



Seat Leon Cupra 300



EZ: 2018, 50 Tkm, 300 PS, Benzin, blau, DSG, LED-Scheinwerfer, Brembo-Bremsanlage, 2-türig, Rückfahrkamera, Beats-Audio, 19-Zoll-Felgen, Allwetterreifen, u. v. m.

24.930,- €



Volkswagen T6.1 Multivan



EZ: 2020, 63 Tkm, 199 PS, Diesel, grau, Automatik, Standheizung, Rückfahrkamera, AHK abnehmbar, Navigation, Leder, LED-Scheinwerfer, Cockpit Digital, Schiebetür beidseitig elektrisch, Park Assistent, Leichtmetallfelgen

47.990,- €



Ford Focus RS



EZ: 2016, 32 Tkm, 350 PS, Benzin, grau, Allrad, Schalensitze, Brembo Bremsanlage, Rückfahrkamera, Bi-Xenon, 19-Zoll-Felgen, Sound-System Premium, u. v. m.

34.930,- €



Skoda Octavia Kombi



EZ: 2020, 67 Tkm, 150 PS, Benzin, schwarz, LED-Scheinwerfer, Sitzheizung vorn, Virtual Cockpit, Navigation, Induktionsladen, PDC v+h, 6-Gang-Schaltgetriebe, u. v. m.

22.530,- €



Mazda 3 Homura



EZ: 2023, 29 Tkm, 122 PS, Benzin, rot, LED-Scheinwerfer, Rückfahrkamera, Headup Display, Navigation, Apple Car Play, Android Auto, Alufelgen, Keyless, Sitzhg. vorn, Induktives Laden, DAB, Spurwechselassistent, 6-Gang-Schaltgetriebe

24.990,- €

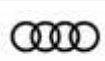

Audi Q3



EZ: 2024, 79 Tkm, 150 PS, Benzin/Elektro, weiß, LED-Scheinwerfer, Virtual Cockpit, Standklimatisierung, Ambiente-Beleuchtung, S-Line, 18-Zoll Felgen, Navigation, Klimaautomatik, Audi Drive Select, Spurwechsel- und Spurhalteassistent

29.990,- €



Seat Leon ST Kombi Cupra



EZ: 2018, 113 Tkm, 300 PS, Benzin, Grau, 6-Gang Schaltgetriebe, Sitzheizung vorn, Rückfahrkamera, 19-Zoll Felgen, Brembo Bremsanlage, BeatsAudio, LED-Scheinwerfer, Virtual Cockpit, Teilleder, Fahrprofilwahl, Dynamic-Paket

20.530,- €



Mazda CX-60 Homura



EZ: 2023, 25 Tkm, 254 PS, Diesel, weiß, Automatik, Leder, Matrix-LED, BOSE-Soundsystem, Elektrische Heckklappe, Induktives Laden, Head-up Display, Navigation, 20-Zoll Felgen, Driver Personalization System, Sitzheizung, Sitzkühlung, Lenkradheizung

48.990,- €



Porsche Panamera



EZ: 2013, 148 Tkm, 400 PS, Benzin, rot, Automatik, Bi-Xenon, Elektrische Heckklappe, Luftfederung, Innenraum braun, Sitzbelüftung vorn, Schiebedach, Leder, BOSE-Soundsystem, Rückfahrkamera, Interieur-Paket: Holz, Sonnenschutzrollo

29.990,- €



Bahnhofstraße 53
38486 Klötze



Marcel Anders
Verkaufsberater
01 51 - 59 94 93 15



Toni Kreuzsch
Verkaufsberater
01 75 - 7 86 15 77

Finanzierung auch mit 0 % Anzahlung möglich. Auf Wunsch Ablösung Ihres Altkredits.
Tel. 0 39 09 / 44 44 • www.meyer-gruppe.de

„SEHR GUT“ für Ihre Wohnträume!

Ausgezeichneter Service -
möbelmeyer begeistert seine Kunden!



Scan mich. Lohnt sich!

**ONLINE
MEHR!**

Erfahren Sie mehr
über möbelmeyer.
Jetzt QR-Code
scannen!



möbelmeyer
HANKENSBÜTTEL

möbelmeyer GmbH
Amtsweg 3-5 · 29386 Hankensbüttel
Tel.: 05832 - 1730

ÖFFNUNGSZEITEN:
Mo. - Fr.: 8.30 bis 12.30 Uhr und 14.30 bis 18.00 Uhr
Samstag: 8.30 bis 12.30 Uhr

Einrichtungshaus
Küchen **Profi** Center

www.moebelmeyer.com