Der Merseburger

Bürger- und Informationsblatt für die Stadt Merseburg

24. Jahrgang, Nummer 12 Samstag, den 6. Dezember 2025



Lesen Sie in dieser Ausgabe außerdem:



Seite 3:
- Buntstifte, Organisationstalent und Herzblut: Willkommen im Kulturamt



Seite 4:
- Spatenstich für Straßenbau in Kötzschen



Seite 6:
- Die Wiederkehr einer Stimme: Walter Bauer - heute so aktuell wie gestern

Service

Notrufe

In Notfällen sind die folgenden Telefonnummern gültig:

Notrufnummern

Polizei:	110
Feuerwehr/Rettungsdienst:	112

Bereitschaftsdienste

Kassenärztlicher Notdienst:	116 117

Stadt Merseburg

Wir suchen Sie als:

- **Sachbearbeiter Straßenverwaltung** (m/w/d)
- **Sachbearbeiter Verkehrsüberwachung** (m/w/d)

Nähere Informationen sowie weitere Ausschreibungen finden Sie unter:

jobs.merseburg.de

Wir freuen uns auf Ihre Unterlagen!

Termine Stadtrat / Ausschüsse

11. Dezember	Gemeinsame Sitzung: 12. Sitzung des Finanzausschusses und 8. Sitzung des Hauptausschusses
18. Dezember	9. Sitzung des Stadtrates Merseburg

Zeit, Ort und Tagesordnungspunkte entnehmen Sie bitte dem Ratsinformationssysten auf www.merseburg.de

Nächster Erscheinungstermin:
Samstag, der 3. Januar 2026

Nächster Redaktionsschluss:
Sonntag, der 14. Dezember 2025

Nächster Anzeigenschluss:
Montag, der 15. Dezember 2025, 9.00 Uhr

Der Merseburger

IMPRESSUM

Herausgeber:
Stadt Merseburg, Lauchstädter Straße 1 - 3, 06217 Merseburg
Fotos: Stadtverwaltung Merseburg
Texte: Stadtverwaltung Merseburg/Pressestelle
Verlag und Druck: LINUS WITTICH Medien KG
An den Steinenden 10, 04916 Herzberg, Telefon (03535) 489 -0
Für Textveröffentlichungen gelten unsere Allgemeinen Geschäftsbedingungen.
Verantwortlich für den Anzeigenteil/Beilagen:
LINUS WITTICH Medien KG,
Geschäftsführer: ppa. Andreas Barschtipan, www.wittich.de/agb/herzberg
„Der Merseburger" wird kostenlos an alle Haushalte verteilt. Einzelexemplare sind gegen Kostenerstattung über den Verlag zu beziehen. Für Anzeigenveröffent-lichungen und Fremdbeilagen gelten unsere allgemeinen Geschäftsbedingungen und unsere zz. gültige Anzeigenpreisliste. Für nicht gelieferte Zeitungen infolge höherer Gewalt oder anderer Ereignisse kann nur der Ersatz des Betrages für ein Einzelexemplar gefordert werden. Weitergehende Ansprüche, insbesondere auf Schadensersatz, sind ausdrücklich ausgeschlossen. Wahlwerbung und/oder Anzeigen mit politischem Inhalt ist ausschließlich die jeweilige Partei/politische oder um Stimmen werbende Gruppierung/der Auftraggeber verantwortlich.

Wir gratulieren den Jubilaren des Monats November

… zum Altersjubiläum

Annelore Heid	*zum 95. Geburtstag*
Lieselotte Krebs	*zum 95. Geburtstag*
Friedrich Bergmann	*zum 95. Geburtstag*
Inge Goerlitz	*zum 90. Geburtstag*
Josef Walter	*zum 90. Geburtstag*
Käthe Görlich	*zum 90. Geburtstag*
Ingeborg Gaudig	*zum 90. Geburtstag*
Christa Lich	*zum 90. Geburtstag*
Hartmut Karpe	*zum 90. Geburtstag*
Günter Delitzscher	*zum 90. Geburtstag*
Gerhard Gudat	*zum 90. Geburtstag*
Erhard Mohaupt	*zum 90. Geburtstag*
Inge Haase	*zum 90. Geburtstag*
Giselinde Hoffmann	*zum 90. Geburtstag*
Jessie Jünger	*zum 90. Geburtstag*

… zum Hochzeitsjubiläum

Max und Helga Schäfer	*zum 65. Hochzeitstag*
Karl und Dorothea Giesela	*zum 65. Hochzeitstag*
Horst und Erika Hauschke	*zum 60. Hochzeitstag*
Hartmut und Bärbel Köder	*zum 60. Hochzeitstag*
Arne und Gretel Mälzer	*zum 60. Hochzeitstag*
Uwe und Helga Heider	*zum 50. Hochzeitstag*
Joachim und Kornelia Hoffmann	*zum 50. Hochzeitstag*
Karl-Heinz und Hertha Knaust	*zum 50. Hochzeitstag*
Hubert und Angelika Merker	*zum 50. Hochzeitstag*
Ulrich und Gertrud Penger	*zum 50. Hochzeitstag*
Gernot und Gudrun Drese	*zum 50. Hochzeitstag*
Dr. Jürgen und Martina Hartung	*zum 50. Hochzeitstag*

Amtsblatt nicht erhalten?
Rufen Sie uns an!



Wir helfen Ihnen gerne weiter.
Tel.: 03535 489-111 // -119 und -118
E-Mail: logistik@wittich-herzberg.de

Buntstifte, Organisationstalent und Herzblut: Willkommen im Kulturamt

Die Schlossfestspiele, das Zauberfest und die Schlossweihnacht sind große Highlights im Merseburger Veranstaltungskalender, doch auch kleinere Veranstaltungsreihen wie z. B. Jazz Moments begeistern die Merseburger. Verantwortlich für kulturelle Höhepunkte wie diese ist federführend das Kulturamt der Stadt Merseburg. Ganz verschiedene Aktionen und Veranstaltungen unterschiedlicher Größe, unterschiedlicher Art und für ganz verschiedene Zielgruppen entspringen im Laufe des Jahres der Feder des Kulturamts, um möglichst viele Menschen aus Merseburg und der Region zu erreichen – Grund genug, hinter die Kulissen von zwei Sachgebieten dieses Amts zu blicken.

Tourismus und Veranstaltungsmarketing

Daniel Spielau, Sachgebietsleiter für Tourismus und Veranstaltungsmarketing, bezeichnet sein Sachgebiet als „Buntstift-Abteilung und Rattenfänger“: Während in der Buntstift-Abteilung, dem Veranstaltungsmarketing, Kulturveranstaltungen an den Mann und die Frau gebracht werden, versucht der Tourismus-Bereich als Rattenfänger das passende Lied zu finden, um Menschen von außerhalb nach Merseburg zu locken. „Meine Aufgabe ist es, über verschiedene Kommunikationswege die Leute zu erreichen, um ihnen zu zeigen, was wir hier Tolles machen. Sei es online über unsere Webseiten, Social Media oder den Veranstaltungskalender, oder über klassische Printmedien von Plakaten über Postkarten und Flyer“, erzählt Daniel Spielau.

Die liebevoll als „Touri“ bezeichnete Tourist-Information und das damit verbundene Themengebiet Tourismus ist der zweite Teil seiner täglichen Arbeit: „Tourismus ist hier sehr spannend, weil wir als Saale-Unstrut-Region im Gesamten eine sehr attraktive Region sind – und wir versuchen, einen besonderen Fokus auf Merseburg zu legen, um die Menschen von außerhalb hierher zu locken und ihre Aufenthaltsdauer hier zu erhöhen. Wir möchten ja, dass die Menschen sich hier wohlfühlen.“ Die Touri-Checkliste lautet also: Menschen müssen von uns erfahren, sie müssen uns toll finden, hier möglichst lange bleiben und am besten noch einmal wiederkommen.

Kultur- und Veranstaltungsmanagement

„Und wenn sie dann von uns erfahren haben, greift meine Abteilung“, hakt Jörg Bachmann ein: „Ich leite seit 3 Jahren das Sachgebiet Kultur- und Veranstaltungsmanagement und meine Aufgabe ist es, die Merseburger für unsere Veranstaltungen zu begeistern, aber natürlich auch, anderen Menschen mit unseren Veranstaltungen einen Grund für einen Besuch in unserer Stadt zu liefern.“ Im Sachgebiet kümmert man sich letztendlich um alle Komponenten, die ein gelungenes Event ausmachen, z. B. Organisation, Künstler und Schausteller, Technik, Sicherheitsvorkehrungen, Catering, Marktwesen und vieles mehr. Das Angebot ist dabei möglichst breitgefächert – sowohl musikalisch und programmatisch als auch von den Ausrichtungen und den Veranstaltungsorten. Musikalisch reicht die Bandbreite von klassischer Musik bis Mittelalterrock, für jede Zielgruppe zwischen 0 und 99 Jahren finden sich Angebote. „Unser Ziel ist es, Merseburg durch kulturelle Vielfalt zum Strahlen zu bringen und dazu beizutragen, dass Merseburg sich touristischer und kultureller Vielfalt erfreut“, erklärt Jörg Bachmann. Langweilig wird es dabei bestimmt nicht: Die Kollegen, aber auch das Abwechslungsreichtum und die Herausforderungen der täglichen Arbeit machen den Job so besonders, denn das Kulturleben, die Angebotsstrukturen und die Sicherheitsanforderungen sind im Wandel. Das Team in beiden Sachgebieten umfasst 15 Personen – und: „Letztendlich kann man sagen, dass wir mit einem relativ kleinen Team wirklich tolle, große Veranstaltungen mit einer großen Reichweite und mit einem Impact für die Stadt machen. Merseburg entwickelt sich, was das betrifft, so langsam zum Leuchtturm hier im Saalekreis – das sagt zumindest unser Gefühl und auch das Feedback, das wir bekommen.“ Nicht zu vernachlässigen sei zudem die Bibliothek, ebenfalls ein Sachgebiet des Kulturamts, mit ihrem modernen Bibliotheksangebot, Lesungen und kulturellen Veranstaltungen, die ebenso ein wichtiger Faktor für die Stadt ist.

Merseburg durch die Augen des Kulturamts

Kultur mitgestalten – eine sinnstiftende Arbeit in einem Umfeld, das einzigartig ist: „Das Ständehaus ist der schönste Arbeitsplatz, den ich je in meinem Leben hatte“, gibt Jörg Bachmann zu. Während der gebürtige Berliner freizeitlich das ländliche Leben genießt, ist er froh, dass er beruflich in einer Stadt zu tun hat. „Merseburg ist klein, aber oho. Es gibt so viele bezaubernde Ecken, gerade der Innenstadtbereich, und auch die Gotthardstraße ist sehr süß.“

Und auch Daniel Spielau schwärmt: „Die Stadt ist wirklich sehr schön – der Innenstadtkern ist etwas Besonderes, wie er erhalten und strukturiert ist. Außerdem hat Merseburg unfassbar gutes Licht: Egal, zu welcher Jahres- oder Tageszeit – die Stadt ist so gebaut, dass das Licht an bestimmten Ecken und Gebäuden Szenen schafft. In dieser Qualität hat man das in nicht vielen Städten.“ Neben ästhetischen und kulturellen Aspekten zählt die Naherholung: „Man ist schnell an der Saale – dort sieht man oben alte Gemäuer, Kultur, und unten hat man Natur. Man kann durchatmen, eine Runde laufen gehen, mit dem Fahrrad den Saaleradweg losfahren. Die Lebensqualität ist wirklich hoch.“

Für Jörg Bachmann kann Merseburg mit so mancher Großstadt mithalten – oder schneidet in manchen Punkten sogar besser ab: „Als kleinere Stadt ist es sehr gemütlich. Diese Hektik und all das, was in der Großstadt an Einflüssen zu viel ist, gibt es hier nicht. Die Leute sind ein bisschen entspannter, ein bisschen freundlicher. Diese Kleinstadt hat nicht weniger Reize als manch große Stadt – und das ist toll! Ich denke sowieso, dass die Zukunft in den Kleinstädten liegt.“

Zur Lebensqualität beitragen

Die Begeisterung für ihre Stadt ist den Sachgebietsleitern deutlich anzumerken und letztendlich auch die größte Motivation für ihre Arbeit. Diese bezeichnen sie als sinnstiftend – denn sie reicht weit über die metaphorischen Buntstifte hinaus: „Kultur ist für eine Gesellschaft identitätsstiftend. Gerade in den Zeiten, in denen wir leben ist Verbindung und zueinander zu finden etwas ganz Wichtiges – und das kann Kultur. Und wir tragen mit unserer Arbeit dazu bei, indem wir Angebote schaffen, an denen jeder teilhaben kann“, erklärt Spielau, was er an seinem Job liebt. Bachmann stimmt zu: „Wir haben direkten Einfluss auf die Lebensqualität in Merseburg. Und das war und ist auch unser beider Vorhaben in unseren Arbeitsbereichen: Wir wollen aktiv unser Lebensumfeld gestalten, bereichern und dazu beitragen, dass unsere Stadt sich weiterentwickelt.“



Jörg Bachmann // *Sachgebietsleiter Kultur- und Veranstaltungsmanagement*

Ich liebe meine Arbeit, weil ich das Kulturleben in Merseburg aktiv beeinflussen kann und mit meiner Abteilung vielseitige Kulturveranstaltungen organisieren darf. Besonders angenehm ist dabei der Wechsel zwischen Tätigkeiten im Büro und außerhalb des Ständehauses in Merseburg. Eine willkommene Herausforderung bei jedem Projekt ist das Zusammenführen der einzelnen Teile einer Veranstaltung zu einem komplexen Gebilde. Das Sahnehäubchen meiner Tätigkeit für die Stadt Merseburg ist die tägliche Freude an der Arbeit.

Daniel Spielau // *Sachgebietsleiter Tourismus / Veranstaltungsmarketing*

Es sind die Geschichten, die uns im Innersten zusammenhalten – davon bin ich überzeugt. Es hat mir schon immer Freude bereitet, sie mit Herzblut und Kreativität zum Leben zu erwecken. Mein Beruf gibt mir die Möglichkeit, diese Erzählungen wunderbar zu verpacken, zu teilen und gemeinsam mit meinem tollen Team in die Welt zu tragen. So füllen wir den kulturellen Reichtum unserer Stadt mit Leben, stiften Sinn und Identität. Das ist unglaublich erfüllend.
P.S.: Dazu kommt dieses ganz besondere Licht, das Merseburg an vielen Ecken so bezaubernd macht.



Merseburg verbessert sich im Fahrradklima-Test

Der Fahrradklima-Test des ADFC ist eine bundesweite Online-Umfrage, bei der Radfahrende bewerten, wie fahrradfreundlich ihre Stadt oder Gemeinde ist. Der Test kann sozusagen als „Zufriedenheitsbarometer“ der Radfahrer vor Ort verstanden werden. Er wird alle zwei Jahre vom ADFC mit Unterstützung des Bundesverkehrsministeriums durchgeführt.

Der Test befragt zu einheitlichen Kategorien im Bereich der Fahrradplanung und stellt damit Stärken und Schwächen in der Kommune fest. Bewertet wird mit Schulnoten von 1 bis 6. 81 Personen haben in der Umfrage die Situation in Merseburg im Jahr 2024 bewertet – in der Ortsgrößenklasse 20.000 bis 50.000 Einwohner schnitt die Stadt mit einer Gesamtbewertung von 3,8 ab, verbesserte sich im Vergleich zu den letzten Ergebnissen von 2022 (4,2) deutlich und liegt damit sogar über dem bundesweiten Durchschnitt (3,92).

Stärken und Schwächen von Merseburgs Radverkehr

Die Erreichbarkeit des Stadtzentrums wird mit 2,5 benotet. Merseburg sei zudem eine Stadt für Jung und Alt zum Radfahren – hier erhielt die Stadt die Note 3,0. Dass Einbahnstraßen immer mal auch in Gegenrichtung für Radfahrende geöffnet sind, wird positiv mit 2,9 bewertet.

Bei der Führung an Baustellen (4,5), Fahrraddiebstahl als Problem (4,9) und dem Angebot an öffentlichen Verleihrädern (5,1) gibt es für die Stadt hingegen Verbesserungsbedarf.

Wichtige und weniger wichtige Themen

Der Test fragt zudem auch eine Rangfolge an Themen ab, die für die Befragten wichtig sind. Dort zeigt sich, dass das Sicherheitsgefühl, sowie die Themen Hindernisse auf Radwegen und Konflikte mit KFZ für die Befragten besondere Wichtigkeit haben. Unwichtiger sind hingegen Aktionen und Kampagnen, Berichterstattung und der öffentliche Fahrradverleih.

Einschätzung der Stadt

Die Ergebnisse geben ein gutes Meinungsbild darüber, was Bürger und Bürgerinnen der Stadt sich wünschen und wo sie Probleme sehen. Das hilft insbesondere unserem Stadtentwicklungsamt in der Planung, um Verbesserungen für den Radverkehr vor Ort anzustreben. Gemeinsam mit den Ergebnissen aus der Kampagne Stadtradeln sollen diese Hinweise in zukünftige Planungen für den Radverkehr mit einfließen. Für die Stadtverwaltung stellt das Sicherheitsgefühl dabei ebenfalls eine der größten Prioritäten dar: Wenn sich Radfahrende sicher fühlen, dann stimmt das Radverkehrsnetz. Ein sicheres Fahrgefühl für Fahrradfahrende jedes Geschlechts und Alters sollte daher das Ziel sein.

Denn ein sicheres Fahrgefühl bedeutet zugleich, dass genügend Platz auf dem Radweg vorhanden ist, ohne Hindernisse und ohne Konfliktpunkte mit dem KFZ- und Fußverkehr, dass die Oberflächen gut sind, dass Ziele direkt und gut zu erreichen sind, dass es genügend Abstellanlagen gibt, die Ampelschaltung für Radfahrende angepasst ist und die Wegweisung stimmt – um nur ein paar Punkte zu nennen. All diese Faktoren führen zu einem sicheren Gefühl beim Fahrradfahren und damit zu einer erhöhten Nutzung des Fahrrades für den Alltagsverkehr. Das entlastet die Innenstadt, vermeidet CO2 und stärkt die Gesundheit. Und genau auf dieses Ziel arbeiten wir in der Stadt Merseburg hin.

Spatenstich für Straßenbau in Kötzschen

Ein historischer Moment für Kötzschen: Mit dem symbolischen Spatenstich begannen am 18. November 2025 die Arbeiten für den Straßenausbau im alten Dorf.

Im Mai hatte der Stadtrat grünes Licht für das „Mammutprojekt“ gegeben - eines der größten Infrastrukturprojekte der jüngsten Stadtgeschichte.

In Zusammenarbeit mit dem Abwasserzweckverband (AZV) sollen zum einen nach einem Entwässerungskonzept unterirdische Auffangbecken, Kanäle und eine Regenrückhaltung, zum anderen befestigte Straßen gebaut werden. In der ersten Ausbaustufe werden nun das Großentwässerungsbauwerk und die nötigen Voraussetzungen geschaffen, während zeitgleich bereits die ersten beiden Straßen befestigt werden. Begonnen wird am tiefsten Punkt des Ortsteils mit der Florian-Geyer-Straße und dem Zscherbener Weg; anschließend wird bergauf gebaut. Insgesamt umfasst das Projekt 13 Straßen.

Dass sie wirklich einmal befestigte Straßen vor ihrer Tür haben würden - daran haben viele Kötzschener gar nicht mehr geglaubt, verrät Ortsbürgermeister Guido Lukesch-Heinicke, der beim Spatenstich selbst mit anpackte. Für die Kötzschener bietet das Gemeinschaftsprojekt - neben den künftig befestigten Straßen - auch einen entscheidenden Vorteil: Es werden, anders als normalerweise üblich, weder Ausbaubeiträge noch Erschließungsbeiträge fällig. Das bedeutet, dass sich für die Anwohner keine Kosten ergeben; das Projekt (Gesamtkosten ca. 30 Millionen Euro) wird komplett aus dem städtischen Haushalt finanziert.



Stadtverwaltung, AZV und Bauunternehmen beim Spatenstich. Foto: Pressestelle

Die fitteste Post Deutschlands



Obgleich wir im digitalen Zeitalter leben, haben wir sie vermisst: Die Post dort, wo sie gefühlt schon immer war: im Backsteingebäude gegenüber des Bahnhofs. Im November gab es gute Neuigkeiten, denn Heiko Weirauch, Betreiber des Fitnessstudios Wesp, hat genau dort „die fitteste Post Deutschlands“ eröffnet. Hier kauft man seine Briefmarken nämlich bei den engagierten Mitarbeitern von Wesp. Jetzt können Briefe und Pakete wieder persönlich abgegeben werden – und danach geht’s noch schnell zum Crossfit-Kurs im selben Gebäude.

Mit einem freundlichen Lächeln wird man nun von den Mitarbeitern von Wesp in der neuen Post begrüßt. Foto: Pressestelle

Beunaer Weihnachtsstern



Der Stern leuchtet am Gerätehaus.
Foto: Pressestelle

Am Gerätehaus der Merseburger Ortsfeuerwehr Beuna leuchtet bereits seit Anfang November täglich zwischen 17:00 und 7:00 Uhr ein roter Herrnhuter Stern: Der Martins- und Weihnachtsstern soll nicht nur Licht in die dunkle Jahreszeit bringen, sondern dient auch als Symbol für den Martinstag und die bevorstehende Weihnachtszeit. Ortswehrleiter Tony Panse erklärt: „Er soll uns den Ort zeigen, an den wir immer wieder gesund zurückkehren."

Auftakt für die Karnevalssaison

Merseburg Helau! Am 15. November war es wieder so weit: Oberbürgermeister Sebastian Müller-Bahr musste den Rathausschlüssel an das Stadtprinzenpaar Gregor I. und Celina I. abtreten. Selbst das graue Wetter konnte die Stimmung auf dem Entenplan nicht trüben. Nach der Schlüsselübergabe, dem Walzer und dem Einläuten der Kussfreiheit schlängelte sich das Prinzenpaar mit den restlichen Närrinnen und Narren mit einer fröhlichen Polonaise in die neue Karnevalssaison.

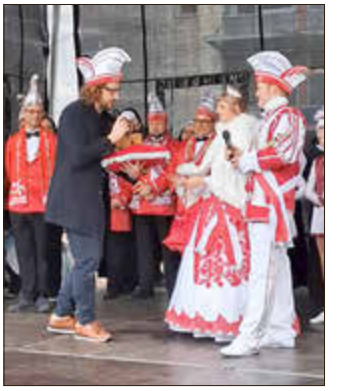

Oberbürgermeister Sebastian Müller-Bahr übergibt den Rathausschlüssel an das Prinzenpaar.
Foto: Pressestelle

Organisationsübergreifende Kameradschaft und Weiterbildung

Im November stand für die Kameraden der Feuerwehr eine besondere Ausbildungseinheit auf dem Programm: Sie erhielten auf der Wache Besuch von den Notfallsanitäter-Azubis im dritten Lehrjahr des DRK, mit denen sie die Zusammenarbeit im Einsatzfall übten.

Aufgebaut als Übungsszenario war ein Verkehrsunfall im Kreuzungsbereich mit zwei Fahrzeugen. Ein Fahrzeug hat das andere gerammt, einen Passanten schwer verletzt und war anschließend geflüchtet. Der Fahrer des getroffenen PKW war eingeklemmt und hatte starke Schmerzen. In dieser Übung konnten die Beteiligten nicht nur die Arbeitsabläufe der jeweils anderen Organisation kennenlernen, sondern auch die Kommunikation im Ernstfall miteinander trainieren. Denn im Einsatz zählt jede Sekunde: Optionen müssen abgewogen, Entscheidungen getroffen und Maßnahmen eingeleitet werden.

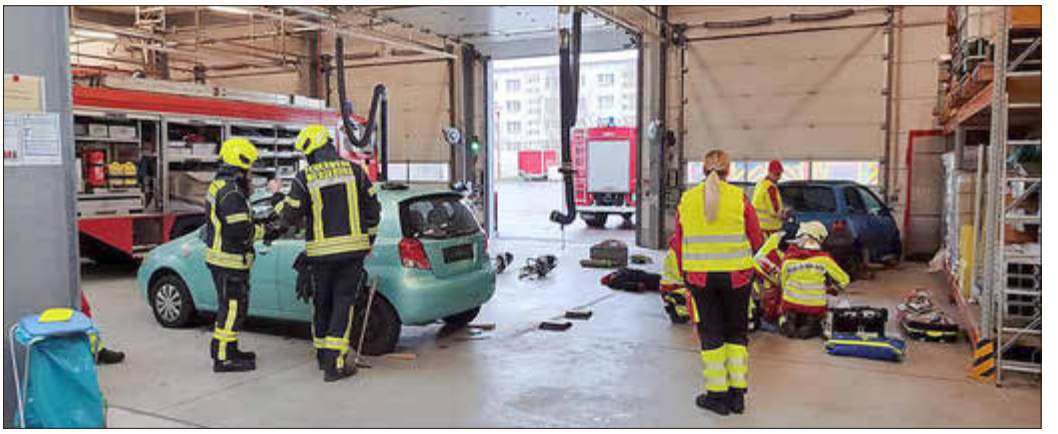

Gemeinsame Ausbildung von DRK und Feuerwehr. *Foto: Feuerwehr Merseburg*

Merseburgs bunteste Gärten und Balkone



Kreative Deko im Gewinnervorgarten *Foto: Pressestelle*

Mancherorts wird man in Merseburg und seinen Ortsteilen von kahlen Wohnblockwänden, mannshohen, blickdichten Gartenzäunen und gepflasterten Parkflächen vor den Haustüren begrüßt. Klar, Pflanzen auf dem Balkon oder gar ein Vorgarten machen Arbeit und im Alltagsstress haben viele nicht die Zeit, sich darum zu kümmern. Diejenigen, die sich dennoch die Zeit dafür nehmen, sich selbst und ihrer Nachbarschaft ein Stück Natur und einen Ort zum Aufatmen zu geben, werden jedes Jahr im Rahmen des Blumenschmuckwettbewerbs der Stadt ausgezeichnet. So auch am 12. November diesen Jahres: An dieser Stelle gratulieren wir ganz herzlich den Gewinnern. Vielen Dank, dass Sie Merseburg bunt halten und lebenswerter gestalten!

Der richtige Klick führt Sie zu LINUS WITTICH!
wittich.de

28. Merseburger Neujahrslauf

Der seit 1997 stattfindende Merseburger Neujahrslauf ist mittlerweile fester Bestandteil sowohl bei den Freizeitsportlern als auch leistungsorientierten Läufern. Neben den Saalekreislern nutzen jedes Jahr auch Laufbegeisterte aus vielen Teilen Deutschlands den Lauf, um sportlich ins Jahr zu starten. Pünktlich um 11:00 Uhr werden die Läuferinnen und Läufer traditionell mit dem Startschuss der Schützengilde Merseburg 1534 auf die Reise geschickt. Start und Ziel sind, wie auch in den vergangenen Jahren, die Kliaplatte. Die Läuferinnen und Läufer können zwischen zwei Streckenlängen wählen: Die Kurzdistanz über 1,7 Kilometer und eine Langstrecke über 5,1 Kilometer führen durch die Merseburger Innenstadt. Laufend, walkend, Kinderwagen schiebend oder Hund tragend - beim 28. Merseburger Neujahrslauf geht alles, Hauptsache man kommt ins Ziel. Wie in den vergangenen Jahren werden auch beim nächsten Neujahrslauf über 600 Läuferinnen und Läufer erwartet.



Rege Teilnahme beim Neujahrslauf 2024. *Foto: KreisSportBund Saalekreis / Dr. Wolfgang Kubak*

Schließtage und veränderte Öffnungszeiten der Stadt über den Jahreswechsel

Stadtbibliothek und Historisches Stadtarchiv
Öffnungszeiten der **Bibliothek** in den Weihnachtsferien:
Dienstag, 23.12.25, 10:00-19:00 Uhr
Dienstag, 30.12.25, 10:00-19:00 Uhr

Das **Historische Stadtarchiv** ist vom 22.12.2025 bis zum 05.01.2026 geschlossen.

SG Kasse und SG Steuern
Das SG Kasse und SG Steuern schließt am 30.12. bereits 15:00 Uhr und ist sonst zu den regulären Öffnungszeiten erreichbar.

Tourist-Information
In der Tourist-Info gibt es am 29. und 30.12. verkürzte Öffnungszeiten von 10:00 bis 14:00 Uhr.

Einwohnermeldeamt, Gewerbeamt und Standesamt
Das EWO, Gewerbe und das Standesamt sind dienstags bis 16:00 Uhr für Bürgeranliegen erreichbar.

Schwimmhalle
Die Schwimmhalle Merseburg bleibt in der Zeit vom 24. bis 26.12.25 sowie vom 29.12.25 bis 01.01.26 geschlossen.

Stadtverwaltung gesamt
Vom 24. bis 26.12. sowie 31.12.25 bis 02.01.26 bleibt die Stadtverwaltung Merseburg geschlossen.

Die Wiederkehr einer Stimme: Walter Bauer - heute so aktuell wie gestern

Es gibt Namen, die sind wie Echos in der Geschichte. Walter Bauer ist so einer. Sein Name haftet seit November an einer Straße in Merseburg, doch seine Stimme, die einst so kraftvoll aus dem Lärm der Chemiewerke drang, ist für viele verhallt. Ein Gedenkjahr, das nun feierlich in der Merseburger Walter-Bauer-Bibliothek eröffnet wurde, will diesem Echo wieder Kraft verleihen. Es ist der ambitionierte Versuch, einen der bedeutendsten Söhne der Stadt dem Vergessen zu entreißen.

Walter Bauer, 1904 in Merseburg geboren, war ein Chronist der Brüche. Er gab den Arbeitern eine poetische Stimme, lange bevor Sozialreportagen in Mode kamen. Sein Band „Stimme aus dem Leunawerk“ ist ein literarisches Denkmal für eine ganze Epoche. Doch Bauer war auch ein Zerrissener. Die Emigration nach Kanada 1952 war für ihn Befreiung und Verlust zugleich. In seinen Texten rang er mit einigen zentralen Fragen des 20. Jahrhunderts: Was ist Heimat? Wie viel Kraft kostet ein Neuanfang? Und wo findet man Hoffnung in einer Welt voller Umbrüche?

Genau diese Fragen machen ihn heute wieder so lesenswert. Das Gedenkjahr 2025/26 will die Türen zu seinem Werk weit aufstoßen. Bis zu seinem 50. Todestag im Dezember 2026 entfaltet sich ein Programm, das die Vielschichtigkeit Bauers widerspiegelt. Lesungen und Konzerte werden seine Sprache zum Klingen bringen, Schülerprojekte seine Themen für die Jüngsten übersetzen und Diskussionsabende seine Aktualität beleuchten. Die Veranstaltungen finden nicht nur in Merseburg und Leuna statt, sondern strahlen auch weiter in die Region hinaus.

Ein erstes, sichtbares Zeichen wurde bereits gesetzt: Ein neues Zusatzschild an der Walter-Bauer-Straße in Merseburg, angebracht von seiner Enkelin Anna Mochar, erzählt nun von Leben und Werk des Dichters. Das Walter-Bauer-Gedenkjahr lädt dazu ein, innezuhalten und einer Stimme zu lauschen, die dieser Region mehr zu sagen hat, als man auf den ersten Blick vermuten würde.



Das neu angebrachte Zusatzschild an der Walter-Bauer-Straße informiert über Leben und Werk des Schriftstellers. Das Anbringen war Teil der Eröffnung des Gedenkjahres. *Foto: Pressestelle*

Gemeinsam Zukunft gestalten: Werden Sie Teil des Förderkreises der Hochschule Merseburg!

Förderkreis der Hochschule Merseburg e.V. wählt neuen Vorstand
Getreu dem Motto Johann Wolfgang von Goethes „Wie fruchtbar ist der kleinste Kreis, wenn man ihn wohl zu pflegen weiß“, engagiert sich der Förderkreis der Hochschule Merseburg für die ideelle und materielle Unterstützung der Hochschule Merseburg und ihrer Studierenden.

Ihre Verbundenheit zählt. Ob Absolvent, Sympathisant, Unternehmer, Mitarbeiter oder Studierender – jeder, der sich mit der Hochschule Merseburg verbunden fühlt, kann im Förderkreis einen wichtigen Beitrag leisten. **Werden Sie Mitglied und zeigen Sie Ihre Unterstützung!**

Gestalten Sie die Zukunft mit. Wir laden Sie herzlich ein, die vielfältigen Aktivitäten des Förderkreises zu unterstützen und die Erfolgsgeschichte unserer Hochschule fortzusetzen. Ihr Engagement stärkt die Verbindung zwischen Hochschule, Wirtschaft, Kultur und Region, sichert interessante Veranstaltungen, Weiterbildungen und Austauschmöglichkeiten. **Ihre Spende bringt uns weiter!**

Für interessierte Unternehmen der Region:
Mit Ihrer Mitgliedschaft im Förderkreis der Hochschule Merseburg zeigen Sie nicht nur Ihre Verbundenheit, sondern profitieren auch von wertvollen Vorteilen. Bei Veranstaltungen der Hochschule und des Förderkreises haben Sie die Möglichkeit, das vielfältige Leistungsangebot der Hochschule kennenzulernen und wertvolle private sowie geschäftliche Kontakte zu knüpfen und zu pflegen. Durch den direkten Austausch mit Studierenden und Alumni können Sie frühzeitig bestens ausgebildete **Fachkräfte** für Ihr Unternehmen gewinnen.

Der Förderkreis der Hochschule setzt Zeichen:
- Die **ideelle und materielle Unterstützung** der Hochschule Merseburg bei der Ausbildung ihrer Studierenden.
- Die **Anbahnung und Pflege** wertvoller Partnerschaften zwischen der Hochschule Merseburg und regionalen Unternehmen.
- Die **Förderung** innovativer studentischer Projekte und Initiativen, die den Campus beleben und neue Ideen hervorbringen.
- Die **Prämierung** der besten Abschlussarbeiten, um herausragende Leistungen zu würdigen und Anreize für exzellente Forschung zu schaffen.
- Die **Unterstützung** bei der Pflege von Kontakten zwischen der Hochschule und ihren Alumni, um ein starkes Netzwerk für die Zukunft zu sichern.
- Die **Förderung** des lebendigen Austauschs zwischen Wissenschaft und praktischer Anwendung, um Innovationen voranzutreiben.

Wir freuen uns auf Sie.

KONTAKT
Förderkreis der Hochschule Merseburg e. V.
c/o Hochschule Merseburg
Eberhard-Leibnitz-Straße 2
06217 Merseburg
Tel.: + 49 3461 46-2902
E-Mail:
foerderkreis@hs-merseburg.de
www.hs-merseburg.de/
foerderkreis



v.l.n.r. Denise Hörnicke, Timo Stam-Creuz, Kathrin Schaper-Thoma, Dr. Verena Späthe, Dr. Frank Baumann Foto: Hochschule Merseburg

Weltenradler Thomas Meixner: Skandinavien – eine Radreise in die Arktis

Literaturbühne
Weltenradler Thomas Meixner: Skandinavien – eine Radreise in die Arktis
27. Januar 2026 | 17:00 Uhr
Stadtbibliothek
Dia-Show
Der Weltenradler Thomas Meixner befuhr mit seinem neuen Expeditionsrad den hohen Norden Europas. In fünf Monaten durchquerte er Polen, das Baltikum, Finnland, Norwegen, Schweden und Dänemark.

Auf dieser abenteuerlichen Tour musste er mit Wetterextremen wie Kälte, einem Orkan, aber auch reichlich Regen fertig werden. Er durchquerte einsame und wilde Gegenden und hatte viele Erlebnisse und Begegnungen mit Tieren in der einzigartigen Natur Skandinaviens. In besondere Erinnerung blieb ihm ein Besuch des nördlichsten Punktes des ehemaligen „eisernen Vorhanges“ an der russischen Grenze. Schließlich gelangte er zum Nordkap, wo die mystische Mitternachtssonne auf ihn wartete.
Auf dem Weg nach Süden besuchte der Weltenradler interessante Städte, wie Alta, Narvik oder Tromsø. Aber auch mit Zeitgeschichte, vor allem der des 2. Weltkrieges, wurde er konfrontiert. Mit vielen intensiven Eindrücken und Erinnerungen an einen schönen Sommer in Skandinavien und 11.000 Radkilometern in den Waden kehrte er in seine Heimat Sachsen-Anhalt zurück.

In seinem spannenden Vortrag möchte er den Zuschauer auf eine Reise in die Arktis mitnehmen, die man so sicherlich nur vom Sattel eines Fahrrades aus erleben kann. (Quelle Weltenradler Thomas Meixner : Skandinavien; 17.11.2025)
Eintrittskarten können im Vorverkauf (12 €) in der Stadtbibliothek und der Tourist-Information Merseburg oder an der Abendkasse (14 €) erworben werden.

Einladung der Bibliothek zur Vorlesezeit

Am Vormittag des 23. Dezembers 2025 laden wir alle Kinder von 4 bis 8 Jahren zur weihnachtlichen Lesezeit ein. Start ist 10:00 Uhr in der Stadtbibliothek. Anschließend könnt ihr noch Weihnachtsgeschenke basteln.



Veranstaltungen

Weitere Angebote und Informationen finden Sie unter *veranstaltungen.merseburg.de*

Datum	Zeit	Veranstaltung
01. Oktober 2025 - 31. Dezember 2026	09:00 - 18:00 Uhr	Digitale Zeitreise-Rätsel-Tour mit Bach am Dom- und Schlossplatz Merseburg *Dom- und Schlossbereich*
01. November - 23. Dezember		Firmen - Fitness für dein Team *Schwimmhalle Merseburg*
20. November - 11. Dezember		Merseburger Wunschbaumaktion *Tourist-Information Merseburg*
04. – 07. Dezember		Merseburger Schlossweihnacht
06. Dezember	14:30 - 15:30 Uhr	IHR BESUCH IM kuns KELLER *Tiefer Keller (Keller und Kunsthaus)*
06. - 07. Dezember		4. Klosterweihnacht *Petrikloster*
06. – 07. Dezember	11:00 - 19:00 Uhr	Kunsthandwerkermarkt in der Hofstube - Kunsthandwerk aus Mitteldeutschland *Kulturhistorisches Museum im Schloss Merseburg*
06. - 14. Dezember	13:00 - 18:00 Uhr	60. Modellbahnausstellung zur Weihnachtszeit *Gotthardstraße*
06. Dezember	13:00 - 16:00 Uhr	Weihnachtswerkstatt für Groß und Klein *Willi-Sitte-Galerie*
06. Dezember	15:00 - 16:30 Uhr	Adventskonzert der Kreismusikschule *Ständehaus*
06. Dezember	16:30 Uhr	Merseburger Nikolausstiefelaktion *Tourist-Information Merseburg*
06. Dezember	17:00 Uhr	Ein Leuchten im Advent – das Adventure geht weiter! *Katholische Kirche St. Norbert*
06. Dezember	20:00 - 21:00 Uhr	Merseburger DomMusik - Weihnachtliches Orgelkonzert bei Kerzenschein *Dom zu Merseburg*
07. Dezember	13:00 - 16:00 Uhr	Weihnachtswerkstatt für Groß und Klein *Willi-Sitte-Galerie*
07., 25. und 26. Dezember und 01. Januar	14:00 - 15:00 Uhr	Schloss Merseburg: Geführter Rundgang „Königspfalz - Bischofsschloss - Herzogsresidenz“ *Kulturhistorisches Museum im Schloss Merseburg*
07. Dezember	15:00 - 17:00 Uhr	Weihnachtskonzert *Ständehaus*
11. Dezember	15:00 – 20:00 Uhr	Winterfest *Jugendzentrum Mampfe*
11. Dezember	18:00 - 22:00 Uhr	Pub Quiz im ChriSyVas
13. – 14. Dezember	16:30 Uhr	Adventszauber Merseburg *Innenstadtgebiet*
14. Dezember	16:00 - 18:15 Uhr	IRISH CHRISTMAS – DIE SELDOM SOBER COMPANY SPIELT AUF! *Ständehaus*
14. Dezember	16:00 - 17:30 Uhr	Weihnachtsgeschichten für Kinder *Gemeindezentrum Hoppenhauptkirche Beuna*
18. Dezember	17:00 - 18:30 Uhr	Weihnachtskonzert der Kreismusikschule *Ständehaus*
20. Dezember	14:00 - 14:30 Uhr	Gedenken aus Anlass des 134. Geburtstags Dr. Siegfried Berger *Altenburger Friedhof*
21. Dezember	17:00 - 18:15 Uhr	Konzertreihe Stadtkirche: WEIHNACHTSORATORIUM (Kantaten 1-3) *Stadtkirche St. Maximi*
26. Dezember	20:30 Uhr	Der Weihnachtstanz im Keller mit Olsen *Kulturkeller Oelgrube*
27. Dezember	14:00 - 15:30 Uhr	Zauberhafte Jahresendführung – „Auf den Spuren der Zaubersprüche“ *Entenplan*
28. Dezember	10:00 - 11:00 Uhr	MUSIKALISCHER GOTTESDIENST zum 1. Sonntag nach dem Christfest *Stadtkirche St. Maximi*
28. Dezember	14:00 Uhr	Sonderführung „Fürstengruft“ *Dom zu Merseburg*
31. Dezember	18:00 - 19:00 Uhr	Merseburger DomMusik - Orgelkonzert zum Jahreswechsel *Dom zu Merseburg*
31. Dezember 2025 - 01. Januar 2026	19:00 - 03:00 Uhr	Silvester-Abend im ChriSyVas
03. Januar	19:00 - 21:00 Uhr	Neujahrskonzert *Ständehaus*

Einladung

Leseturm
Literaturkreis Merseburg

www.leseturm.net



Am Sonntag, dem 14.12.2025 um 16 Uhr in der Hoppenhaupt Kirche Beuna lesen Gudrun Beuster, Elke Wiesenberg-Möller und Reinhardt Cornelius-Hahn fröhliche und besinnliche Weihnachtsgeschichten für Kinder unterm festlich geschmückten Weihnachtsbaum. Heinz-Joachim Becker lädt zum Malen und Zeichnen ein.

WITTICH MEDIEN
Gesucht. Gefunden. Sportoutfit.
private Kleinanzeigen
Jetzt online buchen:
anzeigen.wittich.de

Merseburg 13.11.2025 // Pressemitteilung

Saalekreis

Neue Sonderausstellung im Kulturhistorischen Museum

Für kleine Träumer und Entdecker – Illustrierte Kinderbücher (1900-1930) aus der Sammlung Hartmann/Kubis

Das Kulturhistorische Museum Schloss Merseburg zeigt in einer neuen Sonderausstellung vom 29. November 2025 bis zum 1. März 2026 historische Kinderbücher aus der Sammlung von Maria Hartmann und Alexander Kubis, die ihre Kindheit in Halle (Saale) beziehungsweise in Merseburg verbrachten.

Die Auswahl der Exponate ist bis auf wenige Einzelstücke auf das erste Drittel des 20. Jahrhunderts begrenzt, einer Blütezeit der illustrierten Kinderbücher. Besondere Berücksichtigung finden die Illustrationen, die die verschiedenen Kunstrichtungen dieser Epoche voller Umbrüche widerspiegeln.

Das Augenmerk richtet sich sowohl auf Zeichner und Gestalter, als auch auf die in den Büchern behandelten Themen: den Alltag von Kindern in Stadt und Land, die Tiere des Waldes, Technik und Erfindungen, Entdeckungen und Reisen in die große weite Welt, nicht zu vergessen eine Vielzahl an Märchen.

Ein Raum der Ausstellung fokussiert auf Kinderbücher mit Weihnachtsszenen und Spielzeug, denen besondere Objekte aus privaten Spielzeugsammlungen beigegeben werden.

Bevor die Bücher zu kostbaren Sammlerstücken wurden, gehörten sie Jungen und Mädchen, die sie angeschaut, gelesen und geliebt haben. Rund einhundert Jahre alte Kinderfotografien ergänzen deshalb die Bücherschau.



Öffnungszeiten der Sonderausstellung:
29. November 2025 bis 01. März 2026
Täglich von 10:00 bis 16:00 Uhr

Kontakt:
Kulturhistorisches Museum Schloss Merseburg
Domplatz 9
06217 Merseburg
Tel: 03461 40-2000
E-Mail: museum.schloss.merseburg@saalekreis.de
www.museum-merseburg.de



Das Kulturhistorische Museum Schloss Merseburg zeigt Bücherschätze, die Maria Hartmann und Alexander Kubis aus Nürnberg gemeinsam zusammengetragen haben: Kinderbücher vornehmlich aus dem ersten Drittel des 20. Jahrhunderts. Besondere Berücksichtigung finden die Illustrationen, die die verschiedenen Kunstrichtungen dieser Epoche voller Umbrüche widerspiegeln.

Bevor die Bücher zu kostbaren Sammlerstücken wurden, gehörten sie Jungen und Mädchen, die sie angeschaut, gelesen und geliebt haben. Rund einhundert Jahre alte Kinderfotografien ergänzen deshalb die Bücherschau wie auch historisches Holzspielzeug, vor allem aus dem Erzgebirge.

KULTURHISTORISCHES MUSEUM SCHLOSS MERSEBURG
(Landkreis Saalekreis)
Domplatz 9 | 06217 Merseburg | Telefon: 03461 40-2000
E-Mail: museum.schloss.merseburg@saalekreis.de
www.museum-merseburg.de

DAUERAUSSTELLUNGEN
Zeitreise Merseburg – Region. Stadt. Schloss.

Vielfalt, Pracht und Eleganz –
Glasperlarbeiten des 19. und 20. Jahrhunderts

EINTRITTSPREISE
Ausstellungen: 6,00 € | ermäßigt 4,00 € | unter 18 Jahren frei

Saalekreis KULTURSCHATZ

Gestaltung: Jörg Wachtel, Brachwitz/Saale | Gesamtherstellung: Fritsche-Werbung, Halle/Saale
Titel unter Verwendung von: Maj Lindman, »Gretchens nächtliche Reise ins Land der Sonnenkönigin«, 1928

LIONSCLUB Merseburg: schon 25 Projekte gefördert – danke! Und: Merseburger Lions Adventskalender ist da

Liebe Freundinnen und Freunde des Merseburger Benefizlaufs,
dank eurer großartigen Unterstützung konnten wir mit heutiger Entscheidung bereits 25 Projekte in diesem Jahr aus dem Spendenaufkommen fördern - darunter viele Sportvereine, zahlreiche Kita- und Schulprojekte sowie soziale Initiativen in und um Merseburg.
Ein besonderes Dankeschön gilt außerdem allen, die ihre Spende großzügig aufgerundet haben: Dadurch ist zusätzlich ein fast vierstelliger Betrag zusammengekommen.
Das macht einen echten Unterschied - danke!

Adventszeit = Charity-Zeit: Der Merseburger Lions Adventskalender!
Ab sofort gibt es wieder unseren Merseburger Lions Adventskalender für nur 5 €.
Hinter jedem Türchen verbergen sich tägliche Gewinnchancen (bis zu fünf Preise). Insgesamt warten Preise im Gesamtwert von 11.000 € - von zahlreichen Gutscheinen bis hin zu zwei Goldbarren im Gesamtwert von 1.600 €. Alle Preise wurden von Merseburger Unternehmen und Betrieben der Region gesponsert.
Der gesamte Verkaufserlös kommt Projekten vor Ort zugute - zum Beispiel dem Merseburger Kinderheim.

So kommt ihr an den Kalender:

* Vor Ort: erhältlich in der Merseburger Tourist-Information und vielen Verkaufseinrichtungen in Merseburg.
* Per Post: Antwortet einfach auf diese E-Mail mit der gewünschten Stückzahl. Nach Zahlungseingang (zzgl. Porto) senden wir die Kalender gern zu. Die Zahlungsinformationen erhaltet ihr in unserer Antwort.

Gemeinsam bewirken wir viel - für Kinder, Bildung, Sport und soziales Miteinander in unserer Stadt.
Danke, dass ihr den Merseburger Benefizlauf und die Arbeit der Lions so verlässlich unterstützt!
Herzliche Grüße

Euer Lions Club Merseburg

Hinweis: Gewinne werden unter allen gültigen Kalendernummern ausgelost. Der Rechtsweg ist ausgeschlossen. Solange der Vorrat reicht.

Musik in der Stadtkirche Merseburg

Am 4. Advent

„Jauchzet, frohlocket! …“
Das Weihnachtsoratorium (Kantaten 1-3)

Das Weihnachtsoratorium ist wohl das populärste aller geistlichen Vokalwerke J.S. Bachs und zählt zu seinen berühmtesten geistlichen Kompositionen. Für jeden Feiertag rund um Weihnachten hat Bach eine Kantate geschrieben, also für die damals noch üblichen drei Weihnachtsfeiertage, Neujahr, den Sonntag nach Neujahr und für Epiphanias. Am Sonntag, d. 21. Dezember (4. Advent) 2025 erklingen wie in jedem Jahr in der Vorweihnachtszeit die ersten drei Kantaten, aufgeführt von der Domkantorei Merseburg, Solisten und dem Kammerorchester Halle. Die Leitung liegt in den Händen von Domkantor Stefan Mücksch. Als Solisten treten auf: Sopran: Rebecca Stadie, Alt: Bettina Denner, Tenor: Oliver Kaden, Bass: Andreas Scheibner

Lassen Sie sich mit der immer wieder geliebten Musik von J. S. Bach auf das Weihnachtsfest einstimmen mit den Kantaten 1-3 am 4. Adventsonntag!

Karten zu 20.00/erm. 18.00 Euro im Vorverkauf bei der Tourist-Information Merseburg und an der Tageskasse.

Sonntag, 22. Dezember 2024 (4. Advent) um 17.00 Uhr Stadtkirche Merseburg



Foto: Yvonne Stadie

Musikalische Gottesdienste zum Weihnachtsfest

Christvespern am Heiligabend, 24.12. in der Stadtkirche:
um 15.00 Uhr mit Krippenspiel und der Jugendkantorei
um 16.30 Uhr mit Mitgliedern der Domkantorei

Christnacht:
Heiligabend, 24.12. im Dom
um 23.00 Uhr mit CANTIAMO

Am 1. Sonntag nach dem Christfest

Musikalischer Gottesdienst mit CANTIAMO

Am Sonntag, d. 28. Dezember 2025 um 10.00 Uhr können Sie in der Stadtkirche Merseburg im Musikalischen Gottesdienst „zwischen den Jahren“ noch einmal stimmungsvolle Weihnachtsmusik genießen. Der Merseburger Chor CANTIAMO möchte nach den vielleicht auch anstrengenden Festtagen noch einmal mit weihnachtlicher Musik erfreuen. Seien Sie herzlich willkommen!

Sonntag, 11. Januar 2026
10.00 Uhr Stadtkirche Merseburg

Nachweihnachtlicher Singegottesdienst

Mit dem Leipziger Blechbläserensemble
Moderation und Orgel: Stefan Mücksch und Christine Heydenreich

Es wird eingeladen, noch einmal die beliebtesten Weihnachtslieder in besonderer Weise zu singen. Ein Highlight wird das Quempas-Singen werden - ein weihnachtlicher Rundgesang. Alle verteilen sich im Kirchenraum in vier Gruppen und singen sich die Weihnachtsgeschichte zu. Dieses symbolisiert, wie der ganze Erdkreis aus allen vier Himmelsrichtungen die Ankunft des Sohnes Gottes besingt.

Wir freuen uns auf Sie und das gemeinsame Singen!

Samstag, 24. Januar 2026
17.00 Uhr Stadtkirche Merseburg

„Das, was aus der Seele kommt - Lieder über Menschlichkeit und Frieden“

Sonderkonzert mit Gerhard Schöne

Im Trio mit Ralf Benschu (Saxofon) & Jens Goldhardt (Orgel)



Foto: Agentur Buschfunk

Ein Konzertabend zwischen Würde, Freude und heiterer Ausgelassenheit! Die Programme von Gerhard Schöne, dem Saxofonist Ralf Benschu (bekannt von seinen Zwischenspielen bei Keimzeit) und dem Organisten Jens Goldhardt vereinigen unterschiedliche Musizierweisen zu einem außergewöhnlich eindringlichen Konzerterlebnis. Das Programm bringt dem Publikum sehr bekannte, neue und selten gespielte Lieder von Gerhard Schöne näher. Weltliche und geistliche Musik harmonieren voller Kraft und Emotion in einer bis dahin selten erlebten Art und Weise.

Karten zu 22,00/erm. 18,00 Euro an der Tageskasse und im Vorverkauf bei der Tourist-Information Merseburg.
Und über www.buschfunk.com

Stefan Mücksch
(Domkantor Merseburg)

Layout
Wiedererkennung Ihrer Marke.
LINUS WITTICH Medien KG

Ihr starker Partner mit
Erfahrungswerten.

Hilfe in **schweren** Stunden trauer-regional.de by LINUS WITTICH

Trends bei Grabdenkmälern

Anzeige

Das am häufigsten verwendete Material bei der Herstellung eines Grabsteines ist Naturstein und hier besonders Granit. In polierter Bearbeitung kommt dabei am allerbesten das oft farbige Innere eines Granitblockes zum Vorschein. Aber auch Materialien wie Muschelkalk, Porphyr, Diabas und Sandstein sind nicht selten. Besonders bei individuellen, künstlerisch gestalteten Denkmalen werden die Oberflächen durch Riffeln, Stocken oder Spitzen mit speziellen Werkzeugen handwerklich bearbeitet.

Wo noch vor 30 Jahren für einen Grabstein vorwiegend ziemlich gleichfarbige Natursteine in Grau, Graublau, Braun, Rotbraun oder Schwarz europäischer Herkunft ausgewählt wurden, hielten im Zuge der weltweiten Globalisierung mehr und mehr bunt gewolkte und gemaserte Materialien aus Südamerika und Indien, aber auch aus Skandinavien Einzug in die Auswahlpalette der Grabmalhersteller. Der Name der verstorbenen Person wird mittels Sandstrahl aus der Oberfläche heraus gestrahlt oder von Hand mit besonders scharfen Werkzeugen eingehauen. Auch Schriftart und -größe sowie Vergoldung oder besondere Farbgebung können als gestalterisches Element für ein Grabdenkmal eingesetzt werden. Ein dazu passendes und auf gleiche Weise gearbeitetes Ornament ergänzt beispielsweise einen in Serie gefertigten, preiswerten Grabstein zu einem individuell gestalteten Denkmal.

Inschrift und Ornament können nicht nur in der Grabsteinoberfläche angebracht, sondern auch auf diese aufgesetzt werden. Traditionell werden dazu Bronze- oder Aluminium-Gussteile verwendet. Auch Kombinationen von Naturstein mit Holz, Glas und Metall sind möglich und bringen neue, moderne, individuelle Gestaltungen hervor. Zur Auswahl stehen symmetrische, klare und lineare Formen genauso wie verschnörkelte und verspielte Ornamente und Verbindungselemente für mehrteilige Grabsteine. Besonders der allerneuste Trend, die Verbindung von Metall- und/oder Glaselementen mit Swarovski-Steinen oder das Einsetzen dieser glitzernden Steine in die Grabstein-Oberfläche ist für die Gestaltung eines hochwertigen, individuellen Unikats als Grabdenkmal geeignet.

Bestattungsinstitut
ALFRED OBST
Inhaber: Klaus Obst gegr. 1924
Erster Fachgeprüfter Bestatter Sachsen-Anhalt
◆ Fachliche Beratung auf Wunsch auch im Trauerhaus
◆ Erledigung der Formalitäten
BESTATTER VOM HANDWERK GEPRÜFT
TAG - NACHTDIENST
auch an Sonn- und Feiertagen
06231 Bad Dürrenberg
Balditzer Str. 1
Telefax (0 34 62) 8 24 62
☎ (0 34 62) 8 04 43



Bestattungsinstitut BOHLE
Tradition & Kompetenz seit 1981
im ältesten Bestattungsinstitut von Merseburg
06217 Merseburg · Klobikauer Str. 11
Telefon: 03461 / 21 21 31 und 21 01 61
E-Mail: bohle-bestattungen@t-online.de
TAG + NACHTDIENST auch an Sonn- u. Feiertagen
0 34 61 - 21 21 31



Schalten oder finden Sie tagesaktuell Traueranzeigen, Nachrufe und Danksagungen oder entzünden Sie eine Kerze unter **trauer-regional.de**

trauer-regional.de by LINUS WITTICH

WOHNEN IN IHRER REGION
suchen und finden
wohnen-regional

Verkaufen Sie nicht unter Wert! Kommen Sie zum Marktführer.

Christin Höpfner
Ihre Immobilienmaklerin für Merseburg, Leuna und das Geiseltal (Braunsbedra).
Telefon: 0157 855 662 33
christin.hoepfner@saalesparkasse.de



Dirk Lichtenfeld
Ihr Immobilienmakler für Merseburg, Schkopau und Bad Dürrenberg.
Telefon: 0160 889 03 93
dirk.lichtenfeld@saalesparkasse.de



saalesparkasse.de/immoprofis

in Vertretung der LBS Immobilien GmbH
Saalesparkasse



Restschuldfinanzierung

Anzeige

Wenn das Ende der der seinerzeit mit der Bank vereinbarten Zinsbindung in Sicht ist, sollte man Überlegungen anstellen, wie man die Restschuld günstig finanzieren kann., Für alle Immobilienfinanzierer stellt sich früher oder später diese Frage. Das Fortführen der Baufinanzierung bei der bisherigen Bank, die sogenannte Prolongation, scheint für viele Hausbesitzer die einzige Möglichkeit zu sein. Doch es gibt eine Alternative, die sich lohnen kann: die Umschuldung. Dabei wird für die Restschuld eine Finanzierung mit einer anderen Bank abgeschlossen, verbunden mit der Chance, neu über die Konditionen zu verhandeln und das beste Angebot zu wählen.
Die Wahrscheinlichkeit ist hoch, bessere Vertragsbedingungen zu finden. Zudem wird der Immobilienwert bei einer Umschuldung neu bemessen. In den meisten Fällen ist der Wert gestiegen. Dadurch sinken der Beleihungsauslauf und das Risiko der Bank, was sie mit günstigeren Konditionen und niedrigeren Zinsen belohnt.

Wichtige Elemente der Haus- und Gartenplanung

Anzeige

Bei der Planung eines Neubaus sollten Terrasse und Stellplätze für Autos nicht außer Acht gelassen werden. „Bauherren sollten sich am besten bereits vor Baubeginn über die Lage und Größe der Terrasse klar werden. um eine harmonische Einbindung in den Garten zu gewährleisten. Dabei sind der Grundriss des Hauses, der Zuschnitt und die Ausrichtung des Grundstücks maßgeblich“, sagt Florian Becker, Geschäftsführer des Bauherren-Schutzbundes e.V. (BSB). Wichtig ist, dass der Terrassenboden nicht vollständig versiegelt wird, um ein Versickern des Regenwassers durch die Fugen zu ermöglichen. Ein Gefälle von ein bis zwei Prozent im Unterbau und ein entsprechendes Drainagesystem schützen ebenfalls vor Wasserschäden am Gebäude
Auch die Stellplätze für Autos auf dem Grundstück sollten bereits bei der Planung berücksichtig werden. „Die zuständige Kommune legt in der Regel die Anzahl der benötigten Stellplätze pro Wohneinheit fest“, erklärt Becker. Für Garagen und Carports ist eine Baugenehmigung notwendig, die unter Angabe des Standortes und der Abmessungen beantragt werden muss. Bevor Bauherren in die Detailplanung gehen, ist es ratsam, sich über die spezifischen Vorgaben des Grundstücks zu informieren. *bsb*



Wohnen und Wohlfühlen in Leuna WWL

Attraktive Angebote

2-RWE ca. 50 m²	**Schmiedweg 1**		**1. OG**
	Großzügig in kleiner Hausgemeinschaft	KM: 350,00 € zzgl. NK	
	V: 141,6 kWh/(m²a), ZH, Bj. 1930, EEK: E		
3-RWE ca. 66 m²	**Carl-von-Basedow-Straße 6**		**EG**
	Wenig Treppen mit Balkon	KM: 470,00 € zzgl. NK	
	V: 110,7 kWh/(m²a), FW, Bj. 1955, EEK: D		
3-RWE ca. 100 m²	**Am Haupttor 22**		**EG**
	Traumhaft mit Gartenmitbenutzung	KM: 669,00 € zzgl. NK	
	V: 126 kWh/(m²a), FW, Bj. 1923, EEK: E		
3-RWE ca. 90 m²	**Goethestraße 29**		**1. OG**
	Alles neu mit Balkon	KM: 805,00 € zzgl. NK	
	Bedarf: 83,2 kWh/(m²a), FW, Bj. 1928, EEK: C		

Eine individuelle Beratung erhalten Sie von unseren Kundenbetreuern:
Herrn Eitner, Tel.: 03461 / 8423 - 16, Frau Schneider, Tel.: 03461 / 8423 - 14
Frau Kaßler, Tel.: 03461 / 8423-22

Wohnungswirtschaft Leuna GmbH
Rudolf-Breitscheid-Str. 18 · 06237 Leuna · Tel. 03461/8423-0 · Fax 03461/813791
E-Mail: info@wwl-gmbh.de · Internet: www.wohnen-in-leuna.de

ENGEL&VÖLKERS

Wir haben den richtigen Blick auf Ihre Immobilien.

Schauen Sie mal:

HALLE (SAALE)
+49 (0) 345 470 49 60
halle@engelvoelkers.com
engelvoelkers.com/halle
Instagram: engelvoelkers_hallesaale
Facebook: engelvoelkershallesaale





UMZÜGE • preiswert • fachgerecht

Spedition Kämpf, MER, Poststraße 14, ☎ 20 00 51



Spenden Sie unter www.dkhw.de

Mit Ihrer Hilfe finden Kinder Platz zum Spielen.

Jedes Kind hat das Recht zu spielen und sich zu bewegen.
Aber viel zu oft fehlt es an geeigneten Räumen im Freien.
Wir setzen uns für bessere Spielplätze in Deutschland ein.

Spendenkonto
IBAN: DE23 1002 0500 0003 3311 11 • Bank für Sozialwirtschaft

Deutsches Kinderhilfswerk

FLIESENLEGERMEISTER

Jörg Potschies
Eichsfeld 4 • 06237 Leuna/ OT Zöschen
✆ 03 46 38 / 20 061
03 46 38 / 36 040
0175 / 72 18 991
joerg4999@t-online.de

weiterhin bieten wir an:
- Trockenbauarbeiten
- Putz- und Estricharbeiten
- verlegen, von Laminat, Parkett und Vinyl

www.fliesenlegermeister-jp.de

Alles aus einer Hand.

Beraten. Gestalten. Drucken. Verteilen.

KALENDER | DRCHSCHREIBESÄTZE | ETIKETTEN | BROSCHÜREN | FLAGGEN U.V.M.



WITTICH MEDIEN

LINUS WITTICH Medien KG
Anfragen & Preisangebote:
agentur.herzberg@wittich.de oder wenden Sie sich vertrauensvoll an Ihre*n Medienberater*in!

Seniorendomizil Halle-Lochau

Senioren-Domizil Halle-Lochau

Die anspruchsvolle Wohnanlage in der Elsteraue
Hauptstraße 1d · 06258 Schkopau/OT Lochau

Wir haben für Sie in einer modernen Wohnanlage gemütliche und praktische Kleinwohnungen in einer angenehmen Umgebung errichtet. Durch den Einsatz des qualifizierten Pflegepersonals und vieler fleißiger Helfer wird es Ihnen nicht schwer fallen, Ihren Lebensabend unbeschwert und sorgenfrei zu genießen.
Auch im Krankheits- oder Pflegefall müssen Sie unser Haus nicht verlassen, denn wir betreuen Senioren auch bei Pflegebedürftigkeit bis einschl. Pflegegrad 5. Spezielle Pflegebetten und Hilfsmittel stehen bereit. Bei uns finden Sie neben Einkaufsmöglichkeiten und einem Hausarzt auch die gemütliche Cafeteria mit einem Kultur- und Sportangebot.
Neu renovierte Wohnungen mit Küche/Bad und wahlweise auch Balkon können Sie schon ab 455,– € anmieten. Darin sind Kosten für Aufzug, Telefon, Notruf und Hausreinigung sowie Fernsehen bereits enthalten.

VOLLPENSION
bieten wir schon ab 470,– € monatlich an.

Bei Ihrem bevorstehenden Umzug stehen Ihnen unsere erfahrenen Mitarbeiter gern mit Rat und Tat zur Seite. Zögern Sie nicht, uns anzurufen. Gern erarbeiten wir gemeinsam Ihr ganz persönliches Angebot, damit auch Sie bald
IM ALTER EIGENSTÄNDIG UND GEBORGEN WOHNEN.
VERMIETUNGSHOTLINE: 03 45 / 7 82 70

ZAHNMEDIZIN
STUDIUM OHNE NC

an der renommierten **Uni Pécs** in Ungarn.
Mit dem **Stipendium** der KZV LSA.

Nach dem Abschluss wartet ein sicherer Job als Zahnärztin oder -arzt in Sachsen-Anhalt.

SCAN HERE

zahni-werden.de

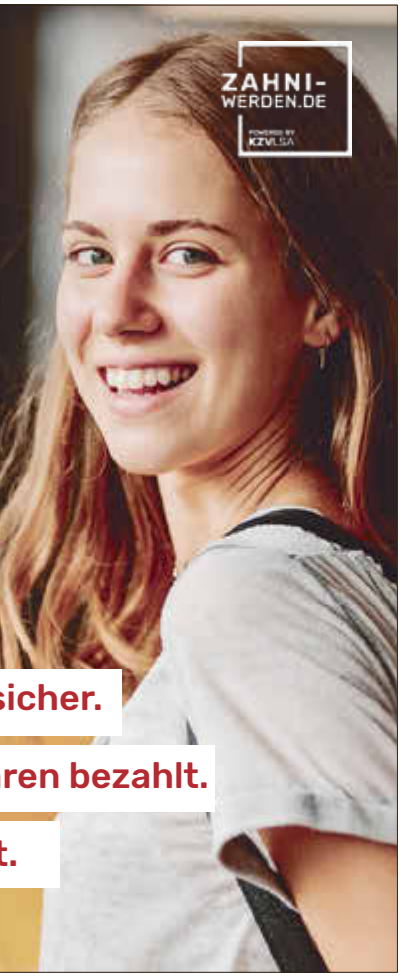

Studienplatz sicher.

Studiengebühren bezahlt.

Job garantiert.

Weihnachtszeit

Von Herzen frohe Festtage!
Für Ihr Vertrauen im alten Jahr:
ein herzliches Dankeschön!
Für das neue Jahr:
Gesundheit, Glück
und Erfolg!

SEAT
Autohaus Grünhage

Schokholtzstraße 1 · 06217 Merseburg
Tel. 03461/200428 · Fax 03461/723859
E-Mail: gruenhage@t-online.de · www.gruenhage.seat.de



Merry Christmas

Unser Team möchte für das entgegengebrachte Vertrauen & die gute Zusammenarbeit danke sagen.
Mit den besten Wünschen für eine freudenreiche Weihnachtszeit & ein gesegnetes neues Jahr 2026.

Häuslicher Dienstleister
Thomas Geißler GmbH

Tel.: 034633/900877 · www.hd-im-geiseltal.de

Anzeige

Walnüsse – leckere Fitmacher im Winter

Im Winter haben Nüsse wieder Hochkonjunktur: Ein Adventsteller ohne die in ihrer goldbraunen Schale gut geschützte Walnuss ist kaum denkbar. Auch in der Weihnachtsbäckerei, auf einem knusprigen Bratapfel oder anderen süßen Schlemmereien, wie z. B. einem leckeren Walnuss-Crumble mit Portwein-Pflaumen machen Walnüsse eine gute Figur. Das leckere Dessert ist im Nu zubereitet und sorgt mit den aromatischen Walnüssen und Zimt sofort für den weihnachtlichen Touch.

Ernährungsexperten sind sich einig: Walnüsse sind äußerst gesund. Sie enthalten Vitamine (B, E), wichtige Mineralstoffe (u. a. Kalzium, Kalium, Zink, Selen), wertvolle Fettsäuren (v. a. Omega-3- und Omega-6-Fettsäuren) und Ballaststoffe. Walnüsse sind eine Quelle von ungesättigten Fettsäuren und können daher den Cholesterinspiegel senken und den Blutzucker stabilisieren. Allerdings sind die kleinen goldbraunen Nüsse recht fett- und damit auch kalorienreich. Daher sollte man sie in Maßen genießen: drei bis fünf Walnüsse am Tag sind ideal.

Äußerst feine und aromatische Walnüsse stammen aus der Region Grenoble am Fuße der französischen Alpen. Das Anbaugebiet liegt im Flusstal der Isère auf einer Höhe von bis zu 800 Metern. Das frische alpine Klima ist ideal für die schmackhafte kleine Frucht, die ab Oktober geerntet wird. Diese geografischen Bedingungen, kombiniert mit dem Know-how der Produzenten, machen die Walnuss aus Grenoble zu etwas ganz Besonderem. Aus diesemGrunde wurde die Noix de Grenoble bereits 1938 als weltweit erste Walnuss mit einer geschützten Ursprungsbezeichnung (g.U.) ausgezeichnet. *akz*

Mit dem Dank an unsere Kunden und Freunden für das in diesem Jahr entgegengebrachte Vertrauen verbinden wir den Wunsch für ein frohes Weihnachtsfest und ein gesundes, erfolgreiches neues Jahr.

Ihr Dachdeckerbetrieb
Dachdeckermeister Volker Behrendt

Dacharbeiten und -reparaturen / Schieferarbeiten / Ziegel- und Flachdach, Terrassenabdichtungen / Dachklempnerarbeiten, Schornstein- und Kopferneuerung / PV-Anlagen

An der Geisel 2
06217 Merseburg/OT Beuna
Tel./Fax 0 34 61/52 18 93
Funk 01 72/3 41 16 25

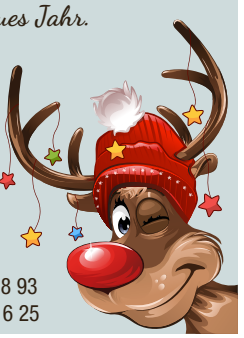

Mit dem Dank an meine Kunden für das in diesem Jahr entgegengebrachte Vertrauen verbinde ich den Wunsch für ein frohes Weihnachtsfest und ein gesundes neues Jahr.

Finanzservice Viola Singer
Dipl.-Betriebswirtin (FH)
Versicherungsmaklerin
... für Sie ein lohnenswerter Vergleich
Weißenfelser Str. 21 · 06217 Merseburg
Tel.: 0 34 61/20 12 84 · Fax: 0 34 61/20 12 94
www.finanzservice-singer.de



Moderner Adventskranz selbst gemacht

Anzeige

Für viele gehört eine selbst gebastelte Weihnachtsdeko zum Advent dazu wie der Weihnachtsstern oder der Christbaum zu Heiligabend. Es muss ja nicht immer der traditionelle Adventskranz sein. Dieser Weihnachtskranz ist eher modern und hat darüber hinaus noch einen ganz besonderen Kniff: Er nadelt nämlich nicht! Diese Anleitung zeigt, wie Sie den modernen Adventskranz selber machen. Eine Anleitung für einen traditionellen Adventskranz sowie weitere Ideen für moderne Adventskränze finden Sie hier.

Wenn die Wohnung prächtig geschmückt ist, kann man es sich zuhause während der kalten Jahreszeit so richtig gemütlich machen. Um in die richtige Festtagsstimmung zu gelangen, hilft auch eine kleine Bastelstunde. Aus gekauften oder selbst gesammelten Zweigen und unterschiedlichem Weihnachtsschmuck ist im Handumdrehen ein festlicher Weihnachtskranz gebastelt.

Ob Sie ihren Kranz mit Weihnachtskugeln, Schleifen oder Sternen gestalten, bleibt ganz Ihrer Kreativität überlassen. Mit einem Multifunktionsgerät, mit dem sich Bohren und sägen lässt, sowie einer Heißklebepistole sind Sie bestens für die Bastelarbeiten gerüstet.



















Weihnachtsstern umtopfen

Anzeige

Wenn Ende des Frühlings die roten Blätter immer mehr abnehmen, sollte man dem Weihnachtsstern eine Ruhepause gönnen. Er darf an einen kälteren Standort und braucht noch weniger Wasser. Nach etwa sechs Wochen kann man den Weihnachtsstern dann umtopfen. Da er auf Staunässe empfindlich reagiert, ist eine Blähton-Schicht oder ein Gemisch aus Blumenerde und Tongranulat sinnvoll.

