

AMTSBOTE

Gemeinde Röthlein

roethlein.de

Heidenfeld • Hirschfeld • Röthlein ... ein schöner, attraktiver Teil des Mainbogens

Jahrgang 56 | Freitag, den 13. März 2026 | Nummer 6

Amtliche Nachrichten

Einladung zur Gemeinderatssitzung

Bekanntmachung

Zur **3. Sitzung des Gemeinderates**, die am **Dienstag, 17. März 2026** um **19:00 Uhr** im **Sitzungssaal des Rathauses** stattfindet, lade ich alle Bürgerinnen und Bürger recht herzlich ein.
Die Tagesordnung können Sie ab Freitag vor der Sitzung der Homepage der Gemeinde Röthlein, www.roethlein.de, entnehmen.
Anschließend findet eine nichtöffentliche Sitzung statt.
Kurzfristige Änderungen werden ebenfalls auf der Homepage bekannt gegeben.
Mit freundlichen Grüßen
Peter Gehring
1. Bürgermeister

Öffnungszeiten der Deponie



Samstag, 14.03.2026 von 10:00 bis 12:00 Uhr
Mittwoch, 18.03.2026 von 15:00 bis 17:00 Uhr
Samstag, 21.03.2026 von 10:00 bis 12:00 Uhr
Mittwoch, 25.03.2026 von 15:00 bis 17:00 Uhr
Nächster Termin:
Samstag, 28.03.2025 von 10:00 bis 12:00 Uhr

Wahlen

Vorläufiges Ergebnis der Wahl
der ersten Bürgermeisterin oder des ersten Bürgermeisters
in der Gemeinde Röthlein am 08. März 2026

Die Zahl der Stimmberechtigten: 3.579

Die Zahl der Personen, die gewählt haben: 2.584

Die Zahl der insgesamt abgegeben gültigen Stimmen: 2.526

Die Zahl der insgesamt abgegeben ungültigen Stimmzettel: 58

Dabei entfielen auf die einzelnen Bewerberinnen und Bewerber:

Ordnungszahl	Name des Wahlvorschlagsträgers (Kennwort)	Familienname, Vorname, evtl. Geburtsname und akademische Grade, Beruf oder Stand, evtl. Geburtsjahr, kommunale Ehrenämter, sonstige Ämter, Gemeindeteil	Gesamtzahl der gültigen Stimmen
01	Christlich-Soziale Union in Bayern e.V. und Freie Wähler-gemeinschaft Hirschfeld (CSU / FWGH)	**Gehring Peter**, Dipl.-Kaufmann (FH), Erster Bürgermeister, 1979	1.741
05	Sozial-demokratische Partei Deutschlands (SPD)	**Braun Martina**, Dipl.-Verwaltungswirtin (FH), Polizeihauptkommissarin, Kreisrätin, Gemeindesmitglied, 1971	785

Vorläufiges Ergebnis
der Wahl des Gemeinderats in der Gemeinde Röthlein
am 8. März 2026

1. Die Zahl der Stimmberechtigten:	3.579
Die Zahl der Personen, die gewählt haben:	2.576
Die Zahl der insgesamt abgegebenen gültigen Stimmen:	37.793
Die Zahl der insgesamt abgegebenen ungültigen Stimmzettel:	60

2. Insgesamt sind 16 Gemeinderatssitze zu vergeben.

3. Auf die einzelnen Wahlvorschläge entfallen folgende Stimmenzahlen und Sitze:

Ordnungszahl	Name des Wahlvorschlagsträgers (Kennwort)	Gesamtzahl der gültigen Stimmen	Anzahl der Sitze
01	Christlich Soziale Union in Bayern e. V. und Freie Wählergemeinschaft (CSU/FWG)	13.034	5
04	Bündnis 90/Die Grünen (Grüne)	2.465	1
05	Sozialdemokratische Partei Deutschlands (SPD)	6.482	3
06	Freie Wählergemeinschaft Hirschfeld (FWGH)	8.360	4
07	Christliche Wählergemeinschaft Heidenfeld (CWG)	3.457	1
08	Unabhängige Wählergemeinschaft Heidenfeld (UWG)	3.996	2

Wahlvorschlag Nr. 01 Kennwort Christlich-Soziale Union in Bayern e. V. und Freie Wählergemeinschaft

Der Wahlvorschlag hat 5 Sitze erhalten.

Nr.	(Familienname, Vorname, evtl.[1] Geburtsname und akademische Grade, Beruf oder Stand, evtl.[2] Geburtsjahr, kommunale Ehrenämter, sonstige Ämter, Gemeindeteil)	gültige Stimmen
1	Kreß Florian, Selbst. Sanitär- und Heizungsbaumeister, 1981, Dritter Bürgermeister, Röthlein	2.020
2	Wehner Bernd, Grundschullehrer, 1962, Gemeinderatsmitglied, Röthlein	1.140
3	Schmitt Oliver, Dipl.-Ing. (FH), Raumgonieur, 1973, Gemeinderatsmitglied, Röthlein	1.070
4	Lanz Elke, Altenpflegerin, 1969, Gemeinderatsmitglied, Röthlein	1.022
5	Göb Michael, Selbst. Landwirt, 1997, Röthlein	962
6	Weisenrose Björn, Selbst. Fliesenlegermeister, 1987, Röthlein	948
7	Chevalier Valeri, Werkzeller, 1977, Röthlein	767
7	Göb Tobias, Bankangestellter, 1991, Röthlein	767
9	Barth Sascha, Selbst. Maler- und Lackierermeister, 1988, Röthlein	673
10	Marschall Harald, Elektroniker für Energie, 1981, Röthlein	634
11	Schönlein Franziska, Kriminaloberkommissarin, 1990, Röthlein	596
12	Buff Heiko, Elektriker, 1971, Röthlein	542
13	Scholl Frank, staatlich geprüfter Maschinenbautechniker, 1970, Röthlein	514
14	Brembs Bärbel, Dipl.-Ing. (FH), Innenarchitektin, 1957, Röthlein	511
15	Studien Barbara, Dipl.-Ing., Stadtbaumeisterin, 1958, Röthlein	491
16	Göbel Nikolas, staatlich geprüfter Bautechniker, 1999, Röthlein	379

Wahlvorschlag Nr. 04 Kennwort Bündnis 90/Die Grünen

Der Wahlvorschlag hat 1 Sitze erhalten.

Nr.	(Familienname, Vorname, evtl.[1] Geburtsname und akademische Grade, Beruf oder Stand, evtl.[2] Geburtsjahr, kommunale Ehrenämter, sonstige Ämter, Gemeindeteil)	gültige Stimmen
1	Weiershäuser Vanessa, Medizinisch-technische Assistentin für Laboratoriumsanalytik, 1991, Hirschfeld	580
2	Bossler Michael, II. Berater, 1991, Röthlein	537
3	Sproviero Angela, Fachkrankenschwester, 1980, Röthlein	381
4	Van der Wals Dennis, Informatiker, Hirschfeld	227
5	Stoth Silke, Tierärztin, Röthlein	183
6	Hannoke Sandra, Erzieherin, 1970, Röthlein	172
7	Hoseed Toni, Rettetverein, 1997, Hirschfeld	147
8	Weiershäuser Florian, B.Eng., Projektleiter Bau, 1995, Hirschfeld	119
9	Van der Wals Jennifer, ITR-Beraterin, Hirschfeld	110

Wahlvorschlag Nr. 05 Kennwort Sozialdemokratische Partei Deutschlands

Der Wahlvorschlag hat 3 Sitze erhalten.

Nr.	(Familienname, Vorname, evtl.[1]; Geburtsname und akademische Grade, Beruf oder Stand, evtl.[1] Geburtsjahr, kommunale Ehrenämter, sonstige Ämter, Gemeindeteil)	gültige Stimmen
1	Braun Martina, Dipl.-Verwaltungswirtin (FH), Polizeihauptkommissarin, 1971, Kreisrätin, Gemeinderatsmitglied, Heidenfeld	1.384
2	Jakob Petra, Kaufm. Angestellte i.R., 1960, Gemeinderatsmitglied, Röthlein	725
3	Brembs Peter, Kfz-Mechaniker, 1964, Röthlein	499
4	Christ Claus, Dipl. Biologe, Pharmaberater, 1967, Heidenfeld	468
5	Breunig Christine, Schneiderin i.R., 1958, Röthlein	459
6	Beck Daniel, Schüler, 2006, Heidenfeld	415
7	Oeser Christian, Teamleiter, 1984, Röthlein	400
8	Moravetz Michael, Zerspanungsmechaniker, 1970, Heidenfeld	331
9	Oeser Michelle, Augenoptikermeisterin, Heidenfeld	312
10	Schneider Sven, Sachbearbeiter, 1969, Röthlein	251
11	Stelter Martin, Industriemechaniker i.R., 1962, Röthlein	236
12	Schwapp Tanja, Industriemeisterin Lebensmittel i.R., Hirschfeld	223
13	Büchner Peter, Außendienstmitarbeiter Industrie, Heidenfeld	212
14	Hetterich Siegfried, Schreiner i.R., Heidenfeld	205
15	Zeltner Winfried, Angestellter i.R., 1955, Heidenfeld	168
16	Simon Nadine, Warenmanagerin im Filialhandel, 1979, Hirschfeld	174

Wahlvorschlag Nr. 06 Kennwort Freie Wählergemeinschaft Hirschfeld

Der Wahlvorschlag hat 4 Sitze erhalten.

Nr.	(Familienname, Vorname, evtl.[1]; Geburtsname und akademische Grade, Beruf oder Stand, evtl.[1] Geburtsjahr, kommunale Ehrenämter, sonstige Ämter, Gemeindeteil)	gültige Stimmen
1	Gehring Peter, Dipl. Kaufmann (FH), Erster Bürgermeister, 1970	1.772
2	Drückner Lutz, staatlich geprüfter Bautechniker, 1977, Hirschfeld	913
3	Weiß Rainer, M. Eng., Elektroingenieur, 1968, Hirschfeld	815
4	Schneider Martina, Krankenschwester, 1966, Gemeinderatsmitglied, Hirschfeld	670
5	Knaup Christian, Dipl.-Ing. (FH), Teamleiter Geschäftsprozesse, 1982, Hirschfeld	627
6	Werner Gerhard, Technischer Zeichner, 1965, Hirschfeld	454
7	Stock Peter, staatlich geprüfter Elektrotechniker, 1986, Hirschfeld	369
8	Gessner Christine, Kinderkrankenschwester, Hirschfeld	361
9	Michalick Katja, Bankangestellte, 1971, Hirschfeld	342
10	Popp Alexander, Verfahrensmitarbeiter, 1993, Hirschfeld	335
11	Stock Friedbert, Angestellter, 1965, Hirschfeld	310
12	Koch Christina, Studentin, 1987, Hirschfeld	306
13	Ankenbrand Julia, Bäckereifachverkäuferin, 1997, Hirschfeld	305
14	Dittmann Georg, Qualitätsprüfer i.R., 1962, Schäffa, Stellv. Feuerwehrkommandant, Hirschfeld	282
15	Schlothir Claudia, Industriekauffrau, 1968, Hirschfeld	266
16	Lutz Andrea, Speditionskauffrau, 1967, Hirschfeld	258

Wahlvorschlag Nr. 07 Kennwort Christliche Wählergemeinschaft Heidenfeld

Der Wahlvorschlag hat 1 Sitze erhalten.

Nr.	(Familienname, Vorname, evtl.[1]; Geburtsname und akademische Grade, Beruf oder Stand, evtl.[1] Geburtsjahr, kommunale Ehrenämter, sonstige Ämter, Gemeindeteil)	gültige Stimmen
1	Kortschen Daniel, B.Eng. Maschinenbau, Versuchsingenieur, 1998, Heidenfeld	1.057
2	Greß Thomas, Dipl.-Ing. (FH), Teamleiter, Teamleiter, 1983, Heidenfeld	794
3	Günzel Tobias, Selbst. Finanzberater, 1992, Heidenfeld	662
4	Schreiber Richard, Sicherheitsfachkraft, 1967, Heidenfeld	432
5	Wagner Peter, Anlagenführer, 1970, Heidenfeld	324
6	Lindner Markus, Vertriebsingenieur, 1981, Heidenfeld	253

Wahlvorschlag Nr. 08 Kennwort Unabhängige Wählergemeinschaft Heidenfeld

Der Wahlvorschlag hat 2 Sitze erhalten.

Nr.	(Familienname, Vorname, evtl.[1]; Geburtsname und akademische Grade, Beruf oder Stand, evtl.[1] Geburtsjahr, kommunale Ehrenämter, sonstige Ämter, Gemeindeteil)	gültige Stimmen
1	Weth Martin, Ver- und Entsorger, Zweiter Bürgermeister, Heidenfeld	1.075
2	Fiederer Sarah, Verwaltungsbeamtin, Heidenfeld	706
3	Nedkov Susanne, Angestellte, Heidenfeld	577
4	Seifert Andreas, Sachbearbeiter Logistik, Heidenfeld	534
5	Hoepoken Andrea, Hausverbschaftorin, Heidenfeld	503

Wir gratulieren

Entfernt gemäß DSGVO

Gemeindebibliothek Röthlein

Lesenswertes und Hörenswertes aus der Bücherei

Mittsommer von Lucy Foley
Eaudio und Ebook
Eine luxuriöse Hoteleröffnung, die aus dem Ruder läuft. Alte Freunde, die zu Feinden werden. Eine Sonnenwendfeier, die niemand vergessen wird.Es ist Mittsommer an der Küste von England. Im kühlenden Schatten eines uralten Waldes versammeln sich die Gäste zum Eröffnungswochenende des neuen Luxushotels The Manor. ….

Thats Not My Name von Megan Lally
BIB
Was machst du, wenn du nach einem Autounfall ohne Erinnerungen am Rande einer Straße aufwachst? Was, wenn dich ein Mann, der sich als dein Vater ausgibt, von der Polizeistation abholen will? Er hat deine Dokumente, zeigt Familienfotos, alles passt so gut zusammen. Dein Name ist Mary. Das sagt er zumindest.

Drei Frauen vier Leben von Dora Heldt
BIB, Eaudio
Jetzt steht das nächste Pfingsttreffen an. Seit ihrem Wiedersehen ist viel passiert: Alexandra hat gerade ihren Job als Verlegerin verloren. Jules Tochter Pia ist ungewollt schwanger. Und Friederike muss sich nun wohl endgültig von ihrem Lebenstraum verabschieden. Doch ihr Treffen im Haus am See setzt Kräfte frei, die ihrer aller Leben in gänzlich unerwartete Richtungen lenken.

Dämmersee von Johanna Mo
BIB, Eaudio und Ebook
Fast ein Jahr ist vergangen, seit Hanna Duncker nach Öland zurückgekehrt ist und sich den Schatten ihrer Vergangenheit gestellt hat. Inzwischen ist sie Mutter, und in wenigen Tagen wird sie heiraten. Doch dann erreicht sie ein Anruf von ihrem Kollegen Erik Lindgren: Ihr ehemaliger Chef wurde ermordet. Ove war erst seit Kurzem im Ruhestand.

Verachtung von Jussi Adler Olsen
BIB, Eaudio, Ebook und DVD
Im November 1985 trifft Nete Rosen während eines Empfangs auf den Gynäkologen Curt Wad. Vor den Augen der Gäste demütigt Wad die Frau, über deren entsetzliche Vergangenheit niemand etwas zu wissen scheint. Was ihr damals auf der Insel Sprogø widerfahren ist, verfolgt sie noch immer. Die Zufallsbegegnung wühlt alles wieder auf und setzt eine Reihe grausamer Ereignisse in Gang ...
Mißbrauch, Unterdrückung, Willkür

Rauch von Yrsa Sigurdardottir
Eaudio und Ebook
Eine fünfköpfige Freundesgruppe, die sich aus Studienzeiten kennt, trifft auf einer der Westmännerinseln vor der Südküste Islands zusammen. Sie sind gekommen, um an der Beerdigung einer ehemaligen Freundin teilzunehmen. Im Haus der Verstorbenen machen sie einen grausamen Fund, der auf ein düsteres Ereignis aus der gemeinsamen Vergangenheit hinweist.
Kommen Sie vorbei, schauen Sie und leihen Sie aus.
Sie können auch über Emedien Bayern jederzeit Ebooks und Eaudios auf Ihr Handy, Ebookreader o. ä. herunterladen.
Es freuen sich auf Ihren/Deinen Besuch
Christina Zieglmeier, Lea Krohn und Angelika Götz

Termine

Die Tiere sind los!
Am Freitag den 20. März 2026
von 15 bis 17 Uhr
in der Mehrzweckhalle – Heidenfeld – Sporthalle
Teilnahmegebühr: 5 Euro
Ein kunterbuntes Programm erwartet die Kinder:
Bewegung, Kreativität und Spaß mit Rosa Rosini.
Es wird gespielt, gebastelt und natürlich wird auch tierisch gelacht.

Wir machen Tiermasken, toben uns bei lustigen Spielen aus und kleine Tiere erobern die Manege. Kommt gerne passend verkleidet und erlebt einen Tag voller Fantasie und Abenteuer. Ab 6 Jahre
Bitte anmelden in der Gemeindebibliothek Röthlein während der
Öffnungszeiten:
Montag, Mittwoch und Freitag von 15 – 19 Uhr.
Oder per Email unter bibliothek@roethlein.de

Osterferienspaß

Roboter Programmieren mit Lego Mindstorms
ab 11 Jahre
Montag 30. März 2026
von 10 – 11.30 Uhr
in der Grundschule Röthlein
BayernLab Bad Neustadt kommt vorbei. Jeder kann einen Roboter bauen und dann programmieren.
Mit viel Spaß werden die Grundlagen der Programmierung ausprobiert.

Robotik Workshop für Kids und Teens
Beebots und Dash
ab 6 Jahre
Mittwoch 1. April 2026
von 8 – 10.30 Uhr
in der Stadtbibliothek Gerolzhofen
Gemeinsame Abfahrt an der Gemeindebibliothek um 7.30 Uhr
Nach kurzer Einführung geht es los und jede/r kann erste Erfahrungen beim Programmieren sammeln.

Osterabenteuer – Spaß und Aktionen
ab 6 Jahre
Mittwoch 8. April 2026
von 9 – 12 Uhr
in der MZH Heidenfeld – Turnhalle
Lustige Osterspiele, Osterolympiade und spannende Überraschungen erwarten euch. Also auf ins Abenteuer und ab in die Osterhasen-Zentrale!
Bitte mitbringen: Schulmäppchen mit Malstiften, Schere und Kleber, Wasserfarbkasten mit Pinseln und Wasserbehälter, Eierkarton 6er, saubere Milchtüte (Tetrapack), Brotzeit und Trinken. 5 Euro
Angebote in Zusammenarbeit mit der Kommunalen Jugendarbeit des Landkreises Schweinfurt

Osterhasenvorlesen und Hasenbasteln
ab 5 Jahre
Mittwoch 1. April 2026
um 15 Uhr
in der Gemeindebibliothek Röthlein
Bitte anmelden in der Gemeindebibliothek Röthlein während der
Öffnungszeiten:
Montag, Mittwoch und Freitag
von 15 – 19 Uhr
oder per Email: bibliothek@roethlein.de
Wir freuen uns auf eine schöne Osterzeit mit euch
Christina Zieglmeier, Lea Krohn und Angelika Götz

Schulecke

Grundschule Röthlein

Bericht vom Elternbeirat

Gemeinsam für unsere Kinder: Rückblick und Ausblick des Elternbeirats der Grundschule Röthlein
Ein ereignisreiches Schuljahr liegt hinter uns, und das nächste wirft bereits seine spannenden Schatten voraus. Der Elternbeirat der Grundschule Röthlein blickt mit Stolz auf zahlreiche Projekte zurück, die nur durch die tatkräftige Unterstützung der Elternschaft und die enge Zusammenarbeit mit der Schule möglich waren.

Unsere Highlights & Aktivitäten
- **Sommerfest (18.07.2025):** Ein krönender Abschluss des letzten Schuljahres! Der Elternbeirat übernahm die komplette Organisation und Durchführung der Bewirtung, was für strahlende Gesichter bei Groß und Klein sorgte.
- **Schulstart & Elternkaffee:** Um den Schulanfängern und ihren Eltern den Start zu versüßen, luden wir am ersten Schultag traditionell zum Elternkaffee ein.
- **Miniphänomenta:** Zwei Wochen lang verwandelte sich unsere Schule in ein
  Forscherlabor. Besonders der öffentliche Nachmittag, an dem auch der Erste Bürgermeister die Experimente der Kinder bestaunte, war ein voller Erfolg.
- **Elisabethfeier:** Im Sinne des Teilens wurden fleißig Brote geschmiert. Der Elternbeirat übernahm hierfür komplett die Unkosten.
- **Schul-Screening:** Am Tag des Schulscreenings wurden die wartenten Eltern mit Ka ee und Kuchen versorgt.
- **Kulturelle Verpflegung:** Ob beim Jazzkonzert „Passion4Saxxes“ (15.11.2025) oder mit unserem beliebten Kuchenstand auf der Weihnachtsmeile (29.11.2025) – wir waren vor Ort, um die Gäste kulinarisch zu verwöhnen.

Ausblick: Manege frei!
Das absolute Highlight im aktuellen Schuljahr wird unser **Zirkusprojekt vom 12.05. bis 15.05.2026**. Die Kinder werden zu Akrobaten und Dompteuren, was in einer großen **Aufführung am 15.05.2026** gipfelt. Der Elternbeirat wird dieses Projekt nicht nur finanziell bezuschussen, sondern auch die Bewirtung der Gäste übernehmen.
Wo fließen die Gelder hin?
Getreu unserem Motto **„Alle Einnahmen kommen allen Kindern zu Gute“**, haben wir im vergangenen Jahr unter anderem folgende Projekte unterstützt:
- **Abkühlung garantiert:** Eis für alle Kinder und das Lehrerkollegium am letzten Schultag.
- **Lernreisen & Spielspaß:** Finanzielle Zuschüsse zu den Klassenfahrten sowie die Anschaffung neuer Pausenhofspielgeräte.
- **Gesundes Frühstück:** Hier übernimmt der Elternbeirat die gesamten Kosten.
- **Sportförderung:** Die Übernahme der Startgebühren für den MainCityRun (auch für 2026 bereits fest eingeplant!).
- **Projektförderung:** Maßgebliche finanzielle Unterstützung des Zirkusprojekts.

Wir bedanken uns herzlich bei allen Helfern und Spendern. Der Elternbeirat freut sich auch in diesem Jahr auf eine erfolgreiche Zusammenarbeit mit der Schule, den Lehrkräften und vor allem unseren Kindern!
Der Elternbeirat der Grundschule Röthlein

Redaktionsschlussvorverlegung

Aufgrund der bevorstehenden
Feiertage **Karfreitag & Ostermontag**
kommt es zu einer Vorverlegung
des Redaktionsschlusses.

Wir bitten alle Texteinreicher,
die vorgezogenen Abgabetermine
unbedingt zu beachten und ihre Beiträge
entsprechend frühzeitig einzureichen.

Vielen Dank für Ihr Verständnis.

WITTICH MEDIEN LINUS WITTICH
Lokal informiert. Druck. Internet. Mobil.

Katholische Öffentliche Büchereien

Katholische Öffentliche Bücherei Hirschfeld

Jahresbericht 2025

Am 27. Januar luden wir zum Lesekaffee oder -tee in den Bürgerraum ein. Beim Vorlesen von teils heiteren und nachdenklichen Texten erlebten die Besucherinnen einen kurzweiligen Nachmittag.
Im Oktober erhielten wir vom St. Michaelsbund die Aktionsplakette „Büchereien: Lernorte der Demokratie“.
Der Buchsonntag am 16. November fand zum 25. Male statt. Viele Besucher*innen jeden Alters folgten der Einladung des Büchereiteams, den Nachmittag bei den vielen Angeboten in der Bücherei zu verbringen. Auch feierten wir unser 40jähriges Jubiläum.
Im Vorabendgottesdienst am Samstag übernahmen wir die Fürbitten und gedachten unserer Verstorbenen, die die Bücherei benutzten und unterstützten. Herr Pfarrer Schimmer ging in seiner Predigt auf die Wichtigkeit des Buches und auch vor allem dem „Buch des Lebens“ ein.
Auch bedankte er sich für die geleistete Arbeit beim Büchereiteam.
In den 104 Stunden, die die Bücherei geöffnet war, kamen 965 Besucher*innen. Wir verliehen an 102 aktive Leser*innen.
Diese setzen sich wie folgt zusammen: 34 Personen sind Kinder bis 12 Jahre, 36 Personen sind 13–59 Jahre und 32 Personen sind über 60 Jahre.
Die Anzahl der Entleihungen stieg gegenüber dem Vorjahr um 123 auf 3061.
11 neue Leser*innen meldeten sich in der Bücherei an. 294 Stunden wurden vom Büchereiteam ehrenamtlich geleistet.
Um unseren Bestand aktuell zu halten, haben wir 198 Medien neu eingestellt und 149 Medien aussortiert.
Die Bücherei besitzt 2122 Medien in Form von Büchern (Romane, Sachbücher, Erstlesebücher für 1.–4. Klasse, Bilderbücher, Kinderbücher und Kindersachbücher), Hörspiel-CDs für Kinder, Zeitschriften (9 Abos) und Spiele. Außerdem bieten wir Tiptoi-Bücher und Tonies für Kinder zum Entleihen an. Als Nichtbuchmedien haben wir den Tiptoi-Stift und die Toniebox zur Ausleihe.
Zweimal haben wir im Jahr 2025 unser Angebot durch Bücher aus dem Medienhaus der Diözese in Würzburg ergänzt.
Die Kindergartenkinder hatten uns viermal besucht!
Die Büchereileitung hat an drei Fortbildungen und eine Mitarbeiterin an einer Fortbildung teilgenommen.
Das Büchereiwochenende im Exerzitienhaus Himmelspforten, das im Mai stattfand, war für unsere Büchereiarbeit wieder sehr bereichernd und informativ.
Das Büchereiteam bedankt sich bei all ihren Leser(n)*innen für ihre Treue und bei allen Unterstützer(n)*innen.

Infos für 2026

Unsere Bücherei beteiligt sich weiterhin an der Aktion Lesestart der Stiftung Lesen und überreicht gerne ein Set an Familien, deren Kind 3 Jahre geworden ist.
Der Umbau des behindertengerechten Eingangs im Bürgerhaus steht bevor. Inwieweit die Bücherei geschlossen werden muss, werden wir rechtzeitig bekanntgeben.
Unsere Zeitschriften-Abos enthalten folgende Zeitschriften: Stiftung Warentest, Finanztest, ARD-Buffet, Landlust, Kraut & Rüben, Ökotest, Einfach hausgemacht, Outdoor und Mein Zaubertopf. Bei Interesse bitte in der Bücherei oder bei Maria Förth unter der Telefon Nr. 3423 melden!
Der Buchsonntag 2026 ist für 15. November geplant!
Neueinstellungen und Informationen gibt es auch auf unserer Homepage: hirschfeld.koeb-unterfranken.de
Hirschfeld, 08.03.2026
Maria Förth
Büchereileitung

Katholische Öffentliche Bücherei Heidenfeld

Neues in den Regalen

Unsere Regale in der Bücherei Heidenfeld platzen fast vor neuen Schätzen! Egal, ob ihr Action im Dschungel sucht, euer Herz ein bisschen höher schlagen lassen wollt oder auf krasse Fakten steht – wir haben das passende Match für euch.



Was gibt’s Neues? Hier ein kleiner Teaser:

- Rekorde & Kobold-Power! Habt ihr euch schon gefragt, wer die verrücktesten Dinge der Welt geschafft hat? Das neue Guinness World Records 2026 ist da! Und für die Kids (oder die Nostalgie-Fans): Der Pumuckl treibt bei uns jetzt auch in seinen Sommer- und Gute-Nacht-Geschichten sein Unwesen.
- Von Romantik bis Nervenkitzel: Es wird emotional mit den Jasminschwestern oder düster mit Michael Tsokos’ Abgeschlagen. Nichts für schwache Nerven, aber definitiv für echte Crime-Fans!
- Für die Detektive: Penny Pepper löst jedes Problem (sogar auf Klassenfahrt!).
- Für die Kleinen: Die PAW Patrol startet ins Dschungel-Abenteuer.
- Für die Träumer: Von Boston bis zur geheimen Weihnachtsbibliothek – wir haben Stories von Nora Roberts, Jenny Colgan und vielen mehr am Start.

Kommt vorbei, stöbert durch die Reihen und schnappt euch eure Favoriten, bevor es jemand anderes tut! Wir freuen uns auf euch.



Kirchliche Nachrichten

Pastoraler Raum Schweinfurter Mainbogen

Ergebnis Pfarrgemeinderatswahl am 01. März 2026 Heidenfeld-Hirschfeld-Röthlein



Wahl des Gemeinsamen Pfarrgemeinderates 2026

Pfarreiengemeinschaft

Heidenfeld-Hirschfeld-Röthlein

WAHLNIEDERSCHRIFT

Gemeinsamer Pfarrgemeinderat

Prüfung und Feststellung des endgültigen Wahlergebnisses

1. Die Pfarrgemeinderatswahl wurde am **Sa, 28. Feb. und So. 01. März 2026** nach der Wahlordnung für die Gemeinsamen Pfarrgemeinderäte im Bistum Würzburg durchgeführt.
2. Zahl der zu wählenden Pfarrgemeinderats-Mitglieder und der Kandidatinnen/Kandidaten.
   Es waren - 12 - Personen in den Gemeinsamen Pfarrgemeinderat zu wählen.
   Es standen - 12 - Kandidatinnen/Kandidaten zur Wahl.
3. Wahlbeteiligung

	Zahl der Wahlberechtigten:	Zahl der Wählerinnen/Wähler:	Wahlbeteiligung: %
Heidenfeld	812	103	12,7 %
Hirschfeld	341	18	5,3 %
Röthlein	1.061	86	8,1 %

4. Prüfung und endgültige Feststellung des Wahlergebnisses
   Einwände aus dem Wahlausschuss gegen das endgültige Wahlergebnis **nein**
5. Reihenfolge der Kandidatinnen/Kandidaten nach Zahl der erhaltenen Stimmen

Nr.	Name	Stimmenzahl	Nr.	Name	Stimmenzahl
1.	Wegner Marianne	168	2.	Dotzel Gudrun	166
3.	Götz Katharina	151	4.	Fisher Astrid	147
5.	Förth Maria	147	6.	Götz Sara	147
7.	Friedrich Andreas	145	8.	Ziegler Georg	145
9.	Dülg Cornelia	141	10.	Keller Melanie	136
11.	Volland Werner	132	12.	Morawetz Susanne	124

Auf Grundlage dieser Festlegung sind somit die oben aufgeführten Kandidatinnen/ Kandidaten mit folgenden Ordnungsziffern gewählt: 01. - 12.

6. Die Richtigkeit der Niederschrift und die Feststellung des endgültigen Wahlergebnisses wird durch die nachfolgenden Mitglieder des Wahlausschusses bestätigt

Heidenfeld und Röthlein, 01.03.2026

Andreas Friedrich
Wahlausschuss-Vorsitzender

Marianne Wegner, Georg Ziegler, Daniel Fisher
Mitglieder des Wahlausschuss



St. Jakobus Röthlein, St. Laurentius Heidenfeld, St. Kilian Hirschfeld

Gottesdienstordnung vom 14.03.2026 bis 30.03.2026

Samstag 14.03. – Hl. Mathilde
Hirschfeld 18:00 Vorabendmesse (Albin und Hermine Meister, Otto Schemmel und verstorbene Eltern)

Sonntag 15.03. – 4. Fastensonntag (LAETARE)
Röthlein 9:00 Wortgottesfeier
Heidenfeld 10:30 Messfeier für die Pfarreiengemeinschaft (Kollekte Erhalt u. Renovierung des Gotteshauses) (Inge und Alfons Bulheller und verst. Angeh. / Josef Dereser, leb. und verst. Angeh. / für verlassene arme Seelen und Priesterseelen nach Meinung / Berta u. Otto Graf, Rita Endres, Betty u. Willibald Döpfert / Adam Mauder (Jtg) u. Rosa Mauder, Eltern u. Geschwister / Jochen Ennulat z. Jt. u. verst. Ang. / Leo Schäfner u. Fam. / Renate Göbel v. d. Klassenkammeraden/Innen)
Heidenfeld 14:30 Taufe von Emilia Juliane Jarausch

Dienstag 17.03. – Hl. Gertrud und Hl. Patrick, Bischof
Röthlein 7:30 Frühschicht in der Fastenzeit im Pfarrheim Röthlein mit Veeh-Harfen-Begleitung, anschließend gemeinsames Frühstück
Heidenfeld 9:00 Messfeier im Kloster (Julitta-Saal)
Hirschfeld 17:30 Rosenkranzandacht Rosenkranzandacht
Hirschfeld 18:00 Messfeier (Verst. d. Fam. Förth, Stock und Öchsner)

Donnerstag 19.03. – HIL. Joseph, Bräutgam der Gottesmutter Maria
Heidenfeld 9:00 Wortgottesfeier im Kloster (Julitta-Saal)
Röthlein 18:00 Bußgottesdienst

Freitag 20.03. – Freitag der 4. Fastenwoche
Heidenfeld 9:00 Messfeier im Kloster (Julitta-Saal)

Samstag 21.03. – Samstag der 4. Fastenwoche
Heidenfeld 13:00 Firmkurs 2026 Pastoraler Raum Firmkurs Pastoraler Raum im Pfarrheim
Heidenfeld 18:00 Vorabendmesse (für Elisabeth u. Josef Dereser / Karl Wolf u. Rita Rottmann und verst. Angehörige)

Sonntag 22.03. – 5. Fastensonntag
Kollekte MISEREOR-Kollekte / Fastenopfer der Kinder
Hirschfeld 9:00 Wortgottesfeier (Kollekte Erhalt u. Renovierung des Gotteshauses)
Röthlein 10:30 Messfeier für die Pfarreiengemeinschaft (Titus u. Helene Wächter z. JT, Dieter u. Roland Wächter / Seelenamt f. Herbert Kress)

Dienstag 24.03. – Dienstag der 5. Fastenwoche
Heidenfeld 9:00 Messfeier im Kloster (Julitta-Saal)
Hirschfeld 18:00 Messfeier

Mittwoch 25.03. – Verkündigung des Herrn
Heidenfeld 18:00 Messfeier im Kloster (Julitta-Saal)

Donnerstag 26.03. – Hl. Liudger, Bischof
Heidenfeld 9:00 Wortgottesfeier im Kloster (Julitta-Saal)

Freitag 27.03. – Freitag der 5. Fastenwoche
Heidenfeld 9:00 Messfeier im Kloster (Julitta-Saal)
Heidenfeld 15:00 Palmbuschenbinden

Samstag 28.03. – Samstag der 5. Fastenwoche
Röthlein 18:00 Vorabendmesse zum Palmsonntag, Palmprozession v. der St. Jakobusstatue an der Bücherei zur Kirche mit den Erstkommunionkindern (Emma und Hermann Hofmann und verst. Angeh.)

Sonntag 29.03. – Palmsonntag
Kollekte Kollekte für das HL. Land
Hirschfeld 9:00 Wortgottesfeier mit Palmprozession
Heidenfeld 10:15 Messfeier mit Palmprozession für die Pfarreiengemeinschaft mit allen Erstkommunionkindern (Rita Nunn, verst. Eltern, Geschwister und Freunde / Alfred und Koletta Hetterich und Angeh. / f. Karl, Gusti u. Matthias Weth, Karl Niggl u. verst. Angeh. / Artur, Gerlinde u. Michael Back u. verst. Angeh. / Theresia u. Ewald Dülg u. verst. Angeh. d. Fam. Dülg, Rehberger und Haas / Bruno z. Jt. u. Regina Hetterich u. Angeh.)

Aus unserer Pfarreiengemeinschaft hat Gott zu sich gerufen:
Herrn Emil Brembs und Herrn Horst Gill - Herr unser Gott, nimm unsere Verstorbenen auf in dein Reich und schenke ihnen bei dir den ewigen Frieden.

Wahl des gemeinsamen Pfarrgemeinderates 2026:
Die Pfarrgemeinderatswahl wurde am Samstag, 28. Februar und Sonntag, 01. März 2026 nach der Wahlordnung für die Gemeinsamen Pfarrgemeinderäte im Bistum Würzburg durchgeführt.
Wahlbeteiligung:
Heidenfeld 12,7%
Hirschfeld 5,3%
Röthlein 8,1%

Unser neuer gemeinsamer Pfarrgemeinderat:
Wegner Marianne
Dotzel Gudrun
Götz Katharina
Fisher Astrid
Förth Maria
Götz Sara
Friedrich Andreas
Ziegler Georg
Dülg Cornelia
Keller Melanie
Volland Werner
Morawetz Susanne
Vielen herzlichen Dank für Ihre Beteiligung an der Wahl.

Palmsonntag (Vorabendmesse Samstag):
Röthlein: Es werden vor dem Gottesdienst wieder Palmkreuzchen gegen eine Spende angeboten. Der Erlös wird der Pfarrgemeinde gespendet.

„DER ERSTE IST DER LETZTE“
Für die Veröffentlichungen Ihrer Messbestellungen ist immer der Erste des Vormonats „die letzte“ Möglichkeit, dies im Pfarrbüro zu melden.
Messbestellungen für den **Monat Mai** geben Sie bitte bis zum **1. April** im Pfarrbüro ab.
Wünschen Sie zukünftig eine Veröffentlichung/Werbung in der Gottesdienstordnung übermitteln Sie uns das Dokument bitte in DIN A6 Querformat. Vielen Dank!
Bitte geben Sie rechtzeitig Meldungen und Informationen ans Pfarrbüro
Achtung Änderung!
Am 16.03.2026 bis 18.03.2026 ist das Pfarrbüro geschlossen.
Pfarrbüro-Öffnungszeiten (vorübergehend):
Montag 14:00 Uhr bis 17:00 Uhr in Heidenfeld, Tel. 9370880
Mittwoch 10:00 Uhr bis 12:00 Uhr in Heidenfeld, Tel. 9370880
Donnerstag 10:00 Uhr bis 12:00 Uhr in Heidenfeld, Tel. 9370880
Kontaktbüro-Öffnungszeiten (Diakon Uwe Becker)
Mittwoch 10:00 Uhr bis 12:00 Uhr in Röthlein, Tel. 1497
Bei seelsorgerischen Anliegen melden Sie sich bitte unter Tel. 09723-9370880.

Pfarrei St. Jakobus Röthlein

Frühschichten in der Fastenzeit

Auch in diesem Jahr werden in der Fastenzeit wieder Frühschichten als Tagesimpuls angeboten.
An zwei **Dienstagen** sind Interessierte der Pfarreiengemeinschaft eingeladen, um 7.30 Uhr in das Pfarrheim in Röthlein zu kommen. Nach einem ca. 30 minütigen besinnlichen Teil mit Gesang, Gebet und Meditation sind die Teilnehmer zu einem gemeinsamen Frühstück eingeladen.
Die Frühschichten finden an folgenden Tagen statt:
03. März 2026
17. März 2026 mit Veeh-Harfen Begleitung
Die Pfarrgemeinde Röthlein freut sich über rege Teilnahme.

Schafkopfabend im Pfarrheim Röthlein am Dienstag, 17. März 26

Liebe Freundinnen und Freunde des Schafkopfspielens,
die nächste Gelegenheit, Spaß am Schafkopfspiel zu haben, ist am **Dienstag, den 17. März 2026.**
Da treffen wir uns wieder zum lockeren Schafkopfabend um **18:30 Uhr im Pfarrheim in Röthlein.**
Es wäre schön, wenn ihr als Mitspieler oder Zuschauer dabei wärt.
Informationen vorab bei Wolfgang Wegner unter 09723 4956



Herzliche Einladung.

Pfarrei St. Laurentius Heidenfeld



Evang.-Luth. Kirchengemeinde



Meldungen vom 13.03.2026 – 29.03.2026

Kirchengemeinde Schwebheim, Kirchplatz 8, 97525 Schwebheim
Tel. 09723 1220 / Fax 09723 936810
Öffnungszeiten: montags, donnerstags und freitags von 9:00 - 12:00 Uhr, dienstags von 15:00 - 18:00 Uhr, mittwochs geschlossen.
Mietanfragen für das Goldene Lamm richten Sie bitte an das Pfarrbüro Schwebheim.
ÄNDERUNG: Sprechstunde Pfr. Wölfel im Pfarrbüro: donnerstags 16:30 - 17:30 Uhr (außerhalb der bayer. Ferien) und nach Vereinbarung (09723 936809 od. 0162 5356888 od. tobias.woelfel@elkb.de)
E-Mail: kirchengemeinde.schwebheim@elkb.de
Internet: www.mainbogen-evangelisch.de/schwebheim

„Wenn das Weizenkorn nicht in die Erde fällt und erstirbt, bleibt es allein; wenn es aber erstirbt, bringt es viel Frucht."
Johannes 12,24
Das Büro ist am Freitag, den 13.03. nicht geöffnet.

Freitag, 13.03.2026
15:00 Uhr EGZ Konfikurs Mainbogen 2
19:00 Uhr Kirche „Klänge für Gott" ein Handpan-Konzert mit Petra Eisend
Der Eintritt ist frei, um Spenden wird gebeten.

Sonntag, 15.03.2026 Lätare
10:15 Uhr Kirche Gottesdienst mit Pfarrer Tobias Wölfel

Dienstag, 17.03.2026
19:30 Uhr Lamm 4+1 Bibelabend
Unsere Bibelabende bieten wir für alle an, die sich mit der Bibel und ihrem persönlichen Glauben beschäftigen wollen. An vier Abenden reden wir über biblische Bilder anhand ihrer Texte. Eine Anmeldung ist nicht erforderlich, jeder Abend ist in sich abgeschlossen.

Mittwoch, 18.03.2026
09:15 Uhr MZH Schwebheim Krabbelgruppe
17:19 Uhr Lamm Loblieder singen
19:30 Uhr Bürgerhaus Posaunenchorprobe

Donnerstag, 19.03.2026
14:00 Uhr Lamm Seniorenclub
19:00 Uhr Bürgerhaus An alles gedacht?! – Bestattungsvorsorge
Gut auf den letzten Weg vorbereiten mit der Firma Michal Bestattungen aus Schweinfurt.

Sonntag, 22.03.2026 Judika
10:15 Uhr Kirche Gottesdienst mit Pfarrer Tobias Wölfel

Dienstag, 24.03.2026
18:30 Uhr Kirche St. Sebastian Ökumenische Taizé-Andacht mit Übergabe der Unterspiesheim Osterkerze und Abschluss der Bibelabende
Anschließend gemeinsames Beisammensein im Pfarrzentrum. Bringen Sie gerne etwas zu unserem Buffet mit.

Mittwoch, 25.03.2026
09:15 Uhr MZH Schwebheim Krabbelgruppe
17:19 Uhr Lamm Loblieder singen

Donnerstag, 26.03.2026
14:00 Uhr Lamm Seniorenclub
15:30 Uhr AWO Gottesdienst im Seniorenzentrum

Samstag, 28.03.2026
18:00 Uhr Kirche Sennfeld Beichtgottesdienst für die Konfirmanden

Sonntag, 29.03.2026 Palmarum
09:00 Uhr Kirche Sennfeld Konfirmation in Sennfeld
10:15 Uhr Kirche Gottesdienst mit Abendmahl mit Pfarrer Tobias Wölfel
Anschließend laden wir zum Kirchenkaffee ins Goldene Lamm ein.
11:00 Uhr Kirche Sennfeld Konfirmation in Sennfeld

Konfirmation in der Pfarrei Mainbogen

Wir freuen uns mit unseren Konfirmandinnen und Konfirmanden auf dieses Glaubensfest.

Am 29.03. werden in Sennfeld konfirmiert:
Denise Boger (Schwebheim); Rafael Göble (Röthlein); Luca Kramer (Röthlein); Franziska Markus (Röthlein); Theresa Markus (Röthlein); Veronika Mohov (Schwebheim); Luisa Riffel (Schwebheim); Fiona Schneider (Röthlein); Jermaine Ugbebor (Heidenfeld); Tyrese Ugbebor (Heidenfeld); Ella Wieland (Unterspiesheim)

Am 17.05. werden in Gochsheim konfirmiert:
Luisa Brückner (Hirschfeld); Emilia Hauer (Hirschfeld); Vincent Ritter (Schwebheim)

Am 17.05. werden in Schwebheim konfirmiert:
Helena Belohlavek (Schwebheim); Helena Grimm (Schwebheim); Lina Markert (Schwebheim); Vincent Ramirez (Schwebheim); Milana Reichert (Schwebheim); Jule Scheiding (Unterspiesheim); Nikita Schröder (Schwebheim); Louis Steinepreis (Schwebheim); Finley Stok (Hirschfeld); Emelie Stumb (Schwebheim); Finn Taubald (Schwebheim); David Weinmann (Röthlein)
Unsere Kirche ist zum Gebet von Montag bis Samstag von 10:00 - 18:00 Uhr und Sonntag von 8:30 - 18:00 Uhr geöffnet.
Kurzfristige Änderungen und aktuelle Informationen finden Sie auf unserer Homepage www.mainbogen-evangelisch.de/schwebheim

Vereinsnachrichten

SG Mainbogen

U10

Beim letzten Hallenturnier der Wintersaison trat unsere U10 in Wasserlosen an.
Im ersten Spiel hatte man gegen den späteren Finalisten TSV Essleben einen schweren Stand und verlor verdient mit 0:2. Das nächste Match ging gegen den Turniersieger TSV Oerlenbach. Unsere Jungs steigerten sich und konnten sich ein beachtliches 0:0-Unentschieden erkämpfen. Da auch die Spiele gegen die SG Wasserlosen/Greßthal (1:1) und den VFL Volkach (0:0) unentschieden endeten, belegte man in der Vorrundentabelle den 5. Platz. Im Spiel um Platz 9 hieß der Gegner SpVgg Brebersdorf/Vasbühl Nord. Eh sich die SG versah, lag sie mit 0:2 in Rückstand. Dank einer Leistungssteigerung konnte noch der Anschlusstreffer erzielt werden, aber für den verdienten Ausgleich reichte es nicht mehr. Die Tore für die SG Mainbogen erzielten Simon und Samuel.



U9 der SG Mainbogen erreicht 2. Platz beim U10-Turnier in Schwanfeld

Am 28.02.2026 trat die U9 der SG Mainbogen beim U10-Doris-Neuhoff-Gedächtnisturnier in Schwanfeld an. Die Mannschaft stellte sich dabei der Herausforderung, gegen Spieler des älteren Jahrgangs anzutreten.
Bereits im Auftaktspiel gegen den späteren Turniersieger, die Würzburger Kickers, zeigte das Team eine konzentrierte Leistung. Trotz einer Niederlage gelang der SG ein Treffer – eine Quote, die im gesamten Turnierverlauf nur zwei weiteren Mannschaften gegen die Kickers glückte.

In den folgenden Partien setzte sich die Mannschaft spielerisch durch und passte sich gut an die Gegner an. Es folgten Siege gegen den 1. FC Schweinfurt 05 (2:0), die SG Schwanfeld/Wipfeld/Eisenheim (5:0) sowie ein 1:0 gegen die SG Volkach/Fahr.
Auch in der Schlussphase des Turniers blieb die Mannschaft erfolgreich: Gegen die SG Arnstein/Gänheim/Büchold verbuchten die Jungs ein 5:1, bevor sie das Turnier mit einem 2:0 gegen die SG Gochsheim/Weyer abschlossen. Durch diese konstante Leistung sicherte sich die SG Mainbogen in der gewählten Liga-Spielform den zweiten Tabellenplatz.
Ein zusätzlicher Erfolg war die Einzelauszeichnung für einen unserer Jungs, der zum „Besonderen Spieler“ des Turniers gewählt wurde. Diese Ehrung unterstreicht die geschlossene Mannschaftsleistung der U9, die sich erfolgreich gegen die ältere Konkurrenz behaupten konnte.



BUND Naturschutz Ortsgruppe Röthlein

Sehr gut besuchter Vortrag: Igel in Gefahr ! - Spendenübergabe



Am 24.11.2025 fand in der Sportgaststätte „Scharfes Eck“ der von der Röthleiner Ortsgruppe des Bund Naturschutz initiierte und sehr gut besuchte Vortrag „IGEL IN GEFAHR“ statt.
Der 1. Vorsitzende Detlev Reusch begrüßte die vielen Interessierten aus der Großgemeinde, aber auch aus der Umgebung. Die Expertin Heike Heck berichtete dabei über die Situation des vom Aussterben bedrohten Igel:

Warum sind Igel in Gefahr?

Igel sind Tiere, die heute selten werden und seit 2024 als bedrohte Tierart auf der Roten Liste stehen. Sie leben in Gärten und Wäldern. Aber es gibt immer weniger Lebensräume für sie. Straßen, Häuser und Industrie nehmen Lebensräume weg. Außerdem gibt es oft zu wenig Futter für die Igel.

Wie können wir Igel helfen?

Im Vortrag wurde erklärt, wie man einem Igel hilft. Man kann den Garten so gestalten, dass der Igel dort gut leben kann. Wenn man einen kleinen oder verletzten Igel findet, soll man ihm helfen oder ihn zu Experten bringen.

Spenden für Igel



Bei dem Vortrag wurden Spenden über insgesamt stolze € 1.000,00 gesammelt. Das Geld wurde bereits an die Igel-Pflegestation von Christine Wenker aus Gochsheim überreicht, die sich um kranke und verletzte Igel kümmert. So können die Igel wieder gesund werden und zurück in die Natur gebracht werden. Wir sagen VIELEN HERZLICHEN DANK an alle, die sich an der Spendenaktion beteiligt haben.
Weitere Informationen zum Thema sind auf folgender Homepage zu finden:
https://schweinfurt.bund-naturschutz.de/arbeitskreise/ak-igel

Eigenheimervereinigung

6-Tage-Ausflug nach Kärnten vom 07. - 12. Mai 2026

Unser **Eigenheimer-Ausflug** nach Kärnten (Innerkrems) inmitten der Kärntner Nockberge mit **Hümmer-Reisen** kommt näher.
Der bei mir in bar zu zahlende **Reisepreis**
für das **Doppelzimmer** von € 649,-- pro Person
(= je Doppelzimmer € 1.298,--),
für das **Einzelzimme**r € 649,-- + Einzelzimmer-Zuschlag € 80,--
(= € 729,--)
wird bis Ende März fällig.
Nähere Informationen: Marga Hantschel, Telefon 09723-1676, Raiffeisenweg 18, 97520 Röthlein.

Euer Wohnzimmer – Jugendtreff Röthlein



Jagdgenossenschaft Röthlein

Jahresversammlung

Die Jahresversammlung der Jagdgenossenschaft Röthlein findet am 26.03.2026 um 18:00 Uhr in der Sportgaststätte des TSV Röthlein statt.
Auf der Tagesordnung stehen folgende Punkte:

1. Begrüßung
2. Protokoll der letzten Versammlung
3. Bericht des Vorsitzenden
4. Bericht des Kassiers
5. Bericht der Kassenprüfer
6. Verwendung des Jagdschillings
7. Verschiedenes

Die Vorstandschaft lädt alle Grundholden recht herzlich ein.
gez. Christian Knaup Jagdvorsteher

JFG AltmainSchorn e.V.

U13 I gewinnt Auftaktturnier

Eine Woche vor Beginn der Runde spielte unsere U13 am Samstag in Hirschfeld ein Vorbereitungsturnier. Zu diesem traten unsere Mannschaft jeweils 2 mal über 30 Minuten auf die Gäste von der SG Oberes Werntal und die DJK Rieden. Zum Auftakt unterlag die SG mit 0:2 gegen Rieden. Mit dem selbem Ergebnis siegten wir im Spiel darauf gegen die SG. Die Tore machten Jona und Leo gleich zu Beginn der Partie. Gegen Rieden war es ein härteres Stück Arbeit, aber dank Tore von Phil und Leo gewannen wir erneut mit 2:0 und schoben uns a die Tabellenspitze. In den zweiten Partien trafen die Teams in gleicher Reihenfolge erneut aufeinander. Die Führung konnte das obere Werntal nicht halten, den Rieden drehte die Partie und gewann am Ende mit 2:1. Im letzten Spiel der SG konnten wir leider, trotz einiger guter Chancen, keinen Treffer erzielen, verteidigten aber kompakt und so endete die Partie am Ende torlos mit 0:0. Im letzten Spiel wollten wir mit einem Sieg das Turnier als Gewinner zu Ende bringen. Leo stellte bereits früh auf 1:0. Dieses Ergebnis verwalteten wir bis zum Schlusspfiff und siegten verdient. Gutes Turnier und eine gute Vorbereitung für den Saisonstart nächstes Wochenende.
SG Oberes Werntal vs. DJK Rieden 0:2
JFG Altmainschorn vs. SG Oberes Werntal 2:0
1:0 Jona
2:0 Leo
JFG Altmainschorn vs. DJK Rieden 2:0
1:0 Phil
2:0 Leo
SG Oberes Werntal vs. DJK Rieden 1:2
JFG Altmainschorn vs. SG Oberes Werntal 0:0
JFG Altmainschorn vs. DJK Rieden
1:0 Leo

1. Sport-Kegel-Klub Scharfes Eck 1952 Röthlein e.V.

Spielbericht 1. Mannschaft

Scharfes Eck Röthlein					*Bavaria Karlstadt 2*
Breunig, Andre/ Stürzenhofecker, Luca	492 578 527	0 1 0	1 0 1	537 499 550	Schwarzenbrunner, Matthias Klein, Heiko
Krug, Tobias	545	0	1	561	Biener, Manuel
Stöhr, Daniel	583	1	0	497	Burkard, Jan
Hauke, Maximilian Sterker, Gerhard Schmeußer, Sven	549	0	1	581	May, Daniel/ Weid, Dieter Forstner, Dominik
	3274	**4**	**4**	3225	

Am 14. Spieltag empfingen wir die Mannschaft von Bavaria Karlstadt 2 zu einem spannenden Heimspiel. Am Ende trennten wir uns mit einem 4:4-Unentschieden.
Von Beginn an entwickelte sich ein ausgeglichenes Duell. Wir präsentierten uns dabei vor allem als geschlossene Mannschaft, in der jeder seinen Teil zum Gesamtergebnis beitrug. Mehrere Spieler bewegten sich im starken 540er- bis 580er-Bereich und sorgten damit dafür, dass wir über das gesamte Spiel hinweg konstant Druck auf die Gäste aus Karlstadt ausüben konnten.
Besonders hervorzuheben ist an diesem Spieltag Gerhard Sterker, der mit starken 583 Holz nicht nur der tagesbeste Spieler der Partie war, sondern auch einen wichtigen Mannschaftspunkt für uns sichern konnte. Mit einer konstanten Leistung über alle Bahnen hinweg setzte er ein echtes Ausrufezeichen.
Auch Tobias Krug (578 Holz) zeigte eine sehr starke Partie und steuerte ebenfalls einen wichtigen Punkt zum Mannschaftsergebnis bei. Dahinter überzeugten Sven Schmeußer (549 Holz) und Maximilian Hauke (545 Holz) mit soliden Ergebnissen und hielten uns im Spiel. Daniel Stöhr (527 Holz) komplettierte die geschlossene Mannschaftsleistung, während André Breunig und Luca Stürzenhofecker ebenfalls wichtige Holz zum Gesamtergebnis beitrugen.
Am Ende stand ein gerechtes Unentschieden, das vor allem durch unsere mannschaftliche Geschlossenheit zustande kam. Mit dieser Leistung können wir zufrieden sein und nehmen das Positive aus der Partie mit in die kommenden Spieltage.
Gut Holz!

2. Mannschaft

SE Röthlein G1					*SpG Breibrunn/ Stettfeld 1*
Jarausch Daniel	557	1	0	496	Greul Stefan
Krohn Jonas	232	1	0	488	Mai Peter
Stürzenhofecker	271	0	1	542	Full Daniel
Luca	540	0	1	572	Bruchmann
Göpfert Oliver	548				Andreas
Groh Jacqueline					
	2148	**4**	**2**	2098	

Wichtiger Heimsieg: Wir bezwingen die SpG Breitbrunn/Stettfeld mit 4:2!
Nach dem verletzungsgeprägten Auswärtsspiel in der Vorwoche meldeten wir uns am vergangenen Samstag (28.02.) auf unseren Heimbahnen erfolgreich zurück. Gegen die SpG Breitbrunn/Stettfeld 1 sicherten wir uns durch einen starken Start und ein solides Gesamtergebnis einen verdienten 4:2-Erfolg.
Unser Start in die Partie verlief absolut nach Plan. Daniel Jarausch zeigte sich in guter Form und dominierte sein Duell gegen Stefan Greul. Mit starken 557 Holz und einem souveränen 4:0 nach Satzpunkten (Greul kam auf 496 Holz) holte er völlig ungefährdet den ersten Mannschaftspunkt auf unsere Seite.
In der zweiten Paarung setzten wir auf Arbeitsteilung: Jonas Krohn startete solide und übergab nach zwei Sätzen und 232 Holz an Luca Stürzenhofecker, der nahtlos anknüpfte und weitere 271 Holz beisteuerte. Gemeinsam kamen sie auf 503 Holz und sicherten mit 3:1 Satzpunkten gegen Peter Mai (488 Holz) den zweiten Mannschaftspunkt für uns.
Mit einer komfortablen 2:0-Führung im Rücken gingen wir in den zweiten Durchgang, in dem die Gäste allerdings noch einmal richtig aufdrehten. Oliver Göpfert lieferte sich ein extrem enges und spannendes Match mit Daniel Full. Trotz starker 540 Holz fehlte am Ende das berühmte Quäntchen Glück: Mit 1:3 Satzpunkten und nur zwei winzigen Holz Rückstand auf Full (542 Holz) musste Oliver diesen Punkt abgeben.
Auch Jacqueline Groh kämpfte tapfer und brachte sehr gute 548 Holz auf die Anzeige. Ihr Gegner Andreas Bruchmann erwischte jedoch einen absoluten Sahnetag und holte sich mit dem Tagesbestwert von 572 Holz sowie 3:1 Sätzen den zweiten Punkt für die Gäste aus Breitbrunn.
Plötzlich stand es nach Mannschaftspunkten 2:2. Doch der souveräne Start zahlte sich nun aus: Beim Gesamtergebnis hatten wir deutlich die Nase vorn. Mit 2148 zu 2098 Holz sicherten wir uns die zwei entscheidenden Zusatzpunkte und damit den verdienten 4:2-Heimsieg.

Bezirksmeisterschaften Unterfranken Jugend



v.l.: Luca Stürzenhofecker, Nico Breunig, Rene Meusert

Am vergangenen Wochenende fanden die **Bezirksmeisterschaften der Jugend in Unterfranken** statt. Wir waren dabei mit vier Nachwuchsspielern vertreten und konnten uns über viele starke Leistungen und wertvolle Erfahrungen freuen.

Bei den **U14 weiblich** gab **Amy Selig** ihr Debüt bei einer großen Meisterschaft. Entsprechend groß war natürlich die Aufregung, doch Amy meisterte ihre Premiere sehr ordentlich. Mit **411 Holz** belegte sie am Ende den **11. Platz**. Für den Einzug in den Endlauf reichte es diesmal zwar noch nicht, dennoch kann Amy auf ihre erste Bezirksmeisterschaft sehr stolz sein – eine tolle Erfahrung und sicher Motivation für kommende Wettbewerbe.

In der **U14 männlich** ging **René Meusert** für uns an den Start. René zeigte im **Vorlauf mit 451 Holz** eine gute Leistung und qualifizierte sich damit für den Endlauf. Dort erzielte er **407 Holz** und belegte am Ende einen **starken 5. Platz**. Auch wenn in beiden Durchgängen noch etwas Luft nach oben ist, ist dieses Ergebnis ein sehr gutes Zeichen für seine weitere Entwicklung.

Bei den **U19 männlich** waren wir gleich mit zwei Spielern vertreten. **Luca Stürzenhofecker** spielte im Vorlauf starke **544 Holz** und zog damit souverän in den Endlauf ein. Dort erzielte er **514 Holz**, was ihm am Ende einen **guten 6. Platz** einbrachte. Eine insgesamt solide Leistung, auch wenn er sich im Finale leider nicht mehr weiter nach vorne arbeiten konnte.

Für das Highlight aus unserer Sicht sorgte **Nico Breunig**. Im **Vorlauf** zeigte er mit **571 Holz** eine hervorragende Leistung und belegte damit **Platz 3**, nur **ein Holz hinter dem Zweitplatzierten**. Auch im **Endlauf** blieb Nico mit **521 Holz** auf einem guten Niveau und konnte seinen dritten Platz zunächst verteidigen. Es blieb bis zum **allerletzten Wurf** spannend – doch dieser fiel zugunsten von Nico. Damit konnte er sich noch auf den **2. Platz** verbessern und sich **für die Bayerische Meisterschaft Ende März in Landshut qualifizieren**.

Wir sind **sehr stolz auf die Leistungen unserer Jugend**, die unseren Verein bei den Bezirksmeisterschaften hervorragend vertreten hat. Neben den Ergebnissen stehen vor allem die gesammelten Erfahrungen und der Spaß am Sport im Vordergrund. Wir wünschen allen weiterhin **Gut Holz** und viel Freude an unserem tollen Sport!





TSV Röthlein

Abteilung Tischtennis

Über allem steht aktuell die glorreiche Tabellenspitzeneroberung der dritten Mannschaft. Erst wurde Brebersdorf mit 9:1 souverän aus der Halle gespielt und vergangenen Freitag konnte dann das auf Messers Schneide stehende Match gegen Kontrahent Werneck mit 6:4 gewonnen werden. Dabei fiel vor allem die Nervenstärke von Heino Schuler ins Gewicht (sämtliche knappen Sätze mit seiner Beteiligung wurden gewonnen) sowie ein kampfeslustiger Dieter Keller (3:2-Sieg nach zweimaligem Satzrückstand). Schlussendlich konnte dann Rolf Heyer den Werneckern in gewohnt ruhiger und überzeugender Manier den Dolchstoß verpassen. In einer sehr spannenden Tabellensituation haben die Röthleiner nun erst mal die Pole Position, zurücklehnen ist aber nach wie vor nicht möglich.

Zurückgelehnt und sich ihrem Schicksal ergeben scheinen sich aber, wenn man nur die nackten Ergebnisse sieht, offenbar die Jungs von der Zweiten. Einem 0:10 Uhr gegen Niederwerrn folgte nun auch ein 0:10 Uhr gegen Hergolshausen. Zur Wahrheit gehört aber, dass man stark ersatzgeschwächt und sehr unglücklich gegen Hergolshausen agierte und von Aufgabe eigentlich nichts zu sehen war. Man muss nur leider konstatieren, dass man wohl doch am Ende der Saison wieder eins runter muss.

Das 0:10 Uhr gegen Niederwerrn muss man jedoch so hinnehmen, da auch die Erste chancenlos mit demselben Ergebnis gegen den nun wirklich ins Rollen gekommenen Meisterschaftsfavoriten der BKA unterging.

Ergebnisse im Überblick:

TSV Röthlein II – VfL Niederwerrn II: 0:10
TSV Röthlein III – DJK Brebersdorf II: 9:1
TSV Waigolshausen – TSV Röthlein I: 1:9
TSV Röthlein IV – TTC Fuchsstadt V: 9:1
VfL Niederwerrn II – TSV Röthlein I: 10:0
DJK Hergolshausen – TSV Röthlein II: 0:10
TSV Röthlein III- TSV Werneck: 6:4

Die nächsten Spiele:
Fr., 13.03.2026, 20:00 Uhr: TSV Röthlein I – DJK Unterspiesheim
Fr., 13.03.2026, 20:00 Uhr: TSV Röthlein III – FC Geldersheim III
Sa., 14.03.2026, 19:30 Uhr: TSV Schwebheim II – TSV Röthlein II
Mo., 16.03.2026, 20:00 Uhr: TSV Röthlein IV – DJK Unterspiesheim II
Mo., 23.03.2026, 20:00 Uhr: TSV Röthlein II – TSV Essleben
Mi, 25.03.2026, 20:00 Uhr: SV Untereuerheim IV – TSV Röthlein IV

Darts

„Blue Arrows“, Abteilung Steel Dart
11:5 hießen die Ergebnisse der beiden Steeldartmannschaften Röthleins am letzten Spieltag. Die einen gewannen ihr Auswärtsspiel, die anderen verloren ihr Heimspiel.
Blue Arrows I konnte sich hierbei mit dem Sieg gegen den direkten Tabellennachbarn, den Franken Fighters III aus Schweinfurt, auf Platz 3 setzen. Ein lange ausgeglichenes Match konnte vor allem durch starke Leistungen von Lenny Calhoun und Christopher Gipson in die richtige Richtung gelenkt werden. Den Sack zumachen durfte dann aber Carsten Pfeuffer, der zwar an diesem Abend nicht alle Spiele, aber doch die im richtigen Moment gewann. Ein High Finish von Kurt Hümmer rundete die respektable Leistung letztendlich noch ab.
Die zweite Mannschaft konnte hingegen gegen Knetzgau keine Akzente setzen. Der junge Jonas Kühlmann war mehr oder weniger der Einzige, der den Knetzgauern Paroli bot, indem er zwei Einzel und ein Doppel gemeinsam mit Dwayn Mathes holte.
Am 13. März kommt es nun zum Spitzenspiel in der Blue Arrows Arena, wenn der Tabellenführer Schwemmelsbach gegen unsere erste Mannschaft antritt.
Besuchen Sie auch unseren Instagram Channel „blue_arrows_roethlein“ für weitere Statistiken und Content
Nächste Spiele
Fr., 13.03.2026, 19:00 Uhr: Blue Arrows I - Flamingos Schwemmelsbach
Fr., 13.03.2026, 20:00 Uhr: DC 22 Zell II - Blue Arrows II

34. Schafkopf-Dorfmeisterschaft in Röthlein : Karten, Gespräche und beste Stimmung

In Röthlein drehte sich bei der 34. Schafkopf-Dorfmeisterschaft wieder alles um die bayerische Tradition und spannende Kartenspiele. Zahlreiche Teilnehmer aus der Großgemeinde fanden sich zusammen, um ihr Können beim Schafkopf zu zeigen und gemeinsam einen geselligen Abend zu verbringen.
An mehreren Tischen wurde konzentriert gereizt, gestochen und mitgefiebert. Immer wieder sorgten mutige Spiele, überraschende Wendungen und gelungene Solo-Ansagen für Spannung bis zur letzten Karte. Doch nicht nur der sportliche Ehrgeiz stand im Mittelpunkt – vor allem die gute Stimmung unter Bekannten, Freunden und Nachbarn prägte die Veranstaltung.



Zwischen den Partien blieb genügend Zeit für Gespräche, gemeinsames Lachen und das eine oder andere Getränk. Für viele gehört gerade dieses Miteinander zum besonderen Reiz der Dorfmeisterschaft: Man trifft alte Bekannte, tauscht Geschichten aus und pflegt die Gemeinschaft im Ort.



So zeigte sich auch bei der 34. Auflage der Schafkopf-Dorfmeisterschaft, dass der traditionelle Kartensport weit mehr ist als nur ein Spiel – er bringt Menschen zusammen und sorgt Jahr für Jahr für einen unterhaltsamen Abend im Dorfleben unserer Gemeinde.
Die Gewinner in diesem Jahr:
1. Platz: Klaus Knapp
2. Platz: Albert Hein
3. Platz: Dieter Keller
4.
5.



Der TSV Röthlein freut sich schon auf die 35. Dorfmeisterschaft im kommenden Jahr.

VdK Röthlein/Heidenfeld/Hirschfeld

Faschingsfrühstück beim Ortsverband VdK Röthlein / Heidenfeld / Hirschfeld



Gemeinsam stark – ehrenamtliche Gemeinschaft wird bei uns großgeschrieben und aktiv gelebt, besonders beim Treffen im lockeren Zusammensitzen und Austausch der Erfahrungen vergangener Jahre. Dank der Feuerwehr Heidenfeld, die den Raum uns überließ, war auch für unsere Gehbehinderten und Rollatorfahrer genügend Platz da. Diskussionen mit der Frauenbeauftragten, Glückwünsche an die Kranken und offene Gespräche mit den Gästen hielten alles lebendig.



Abgerundet wurde alles mit einem reichhaltigen Frühstück.



Wir freuen uns auf unsere Jahreshauptversammlung am Samstag, den 14.03.2026 im Bauernhofcafé Götz in Röthlein und bitten um telefonische Anmeldung unter:
Christiane Volland, Tel. 09723 3755
Andrea Wald, Tel. 09723 934773
Martha Dotzel, Tel. 09723 7737

Volkstrachtenverein Röthlein

Einladung zur Jahreshauptversammlung am Freitag, 27.03.2026

Liebe Vereinsmitglieder,
ich lade euch zu unserer Jahreshauptversammlung am Freitag, den 27.03.2026 um 19 Uhr im Trachtenheim recht herzlich ein. Die Vorstandschaft würde sich sehr freuen, wenn ihr zahlreich daran teilnehmt!

Tagesordnungspunkte

1 Totenehrung: Wir treffen uns zu Beginn der Jahreshauptversammlung am Gedenkstein auf dem Trachtenplatz um den Verstorbenen unseres Vereins zu gedenken.
2 Begrüßung
3 Feststellen der Beschlussfähigkeit
4 Protokoll der letzten Mitgliederversammlung
5 Eingänge/Neuaufnahmen
6 Berichte des Vorsitzenden und der Vorstandschaft (Vereinsleben, Platzwarte, Planpaare, Kindergruppe)
7 Kassenbericht
8 Bericht der Kassenprüfer und Entlastung der Vorstandschaft
9 Feste und Termine
- Maibaumfest 30.04.
- Kirchweih, 27.-29.06.
- Vereinsausflug 15.08.
- Erntedankfest, 11.10.
10 Anträge
11 Verschiedenes

Wünsche und Anträge für die Versammlung bitte bis spätestens 20.03.2026 an den 1. Vorstand Albert Hein.
Mit freundlichen Trachtengrüßen
Albert Hein, Vorsitzender

Teilnahme am St. Patrick´s Day Samstag, 21.03.2026

Hallo liebe Mitglieder,
am **21.03.2026** findet wieder der St. Patrick´s Day in Waigolshausen statt. Dieser wird alle 2 Jahre von unserem Patenverein dem Clan McEL veranstaltet.
Um 15:30 Uhr ist die Andacht in der Kirche und anschließend der Festzug durch den Ort. Anschließend findet eine große Feier im Freizeitzentrum statt.
Nachdem der Clan McEL mit einer großen Gruppe an unserem Erntedankfest teilnimmt, wäre es schön, wenn auch wir mit einer größeren Gruppe beim St. Patrick´s Day teilnehmen.
Wir treffen uns daher um **14:30 Uhr am Plan in Festtagstracht** und fahren mit Privat PKW´s nach Waigolshausen.
Viele Grüße
Katharina Kaiser
1. Schriftführerin

Werde Teil der Röthleiner Planpaare

Lust auf Brauchtum, Party & coole Leute?
Du bist mindestens 15 Jahre alt und hast Bock auf eine Truppe, bei der Spaß, Tanzen, Blasmusik und Gemeinschaft an erster Stelle stehen? Dann werde Teil der Röthleiner Planpaare!

Wir suchen Verstärkung für die neue Saison 2026 und haben einiges vor:

Das erwartet dich unter anderem in 2026:

* Mini-Zeltlager in Röthlein (24.-26.07.2026) – legendäre Nächte am Feuer.
* Jugendtage in Pfaffenhofen – Action und neue Leute kennenlernen.
* Röthleiner Plankirchweih (27.06. – 29.06.) – das Highlight des Jahres!
* Erntedankfest (11.10.) – fränkische Tradition vom Feinsten.
* Und natürlich: Jede Menge Blasmusik, nette Leute und gute Laune!

Einfach mal reinschnuppern?
Komm vorbei und schau es dir ganz unverbindlich an! Wir starten direkt mit unserer:
1. Tanzprobe am 29.03. um 18:00 Uhr
Hier sind alle Neulinge herzlich willkommen. Du musst kein Profi sein – wir bringen dir alles bei!

Check uns aus!

Aktuelle Infos, Bilder und Eindrücke findest du auf unserem Profil:
Instagram: https://www.instagram.com/planpaare_roethlein?igsh=d24wbTkydnY4eDVn
Pack die Tanzschuhe (oder einfach gute Laune) ein. Wir freuen uns auf dich und deine Ideen für ein fettes Jahr 2026!



Röthleiner Treff

Herzliche Einladung zum
dritten Röthleiner Treff
am Donnerstag, 19.03.2026
von 9.30 Uhr bis 11 Uhr.
Alle - alt, jung, neu, Single, Familien… - sind herzlich eingeladen.
Interessantes aus der Röthleiner Geschichte mit Überraschungsgästen Sie dürfen auch gerne selbst dazu etwas erzählen.
Wir freuen uns auf schöne Begegnungen mit Ihnen!

Angelverein Heidenfeld

Fischverkauf am Karfreitag, 03. April 2026

In diesem Jahr räuchern bzw. grillen wir wieder für Sie an unserer Gerätehalle in der Lückleinstraße 6. in Heidenfeld.
Wir bieten an:
Steckerlfisch mit Brötchen und
geräucherte Forellen mit Brötchen und Sahnemeerrettich
Abholung von 11:00 Uhr bis 13:30 Uhr.
Die Vorbestellungen sind bis einschließlich Sonntag, 29. März 2026 möglich.
Ihre Vorbestellungen nimmt
Jürgen Lorenz Tel. 09723/4825 gerne entgegen.

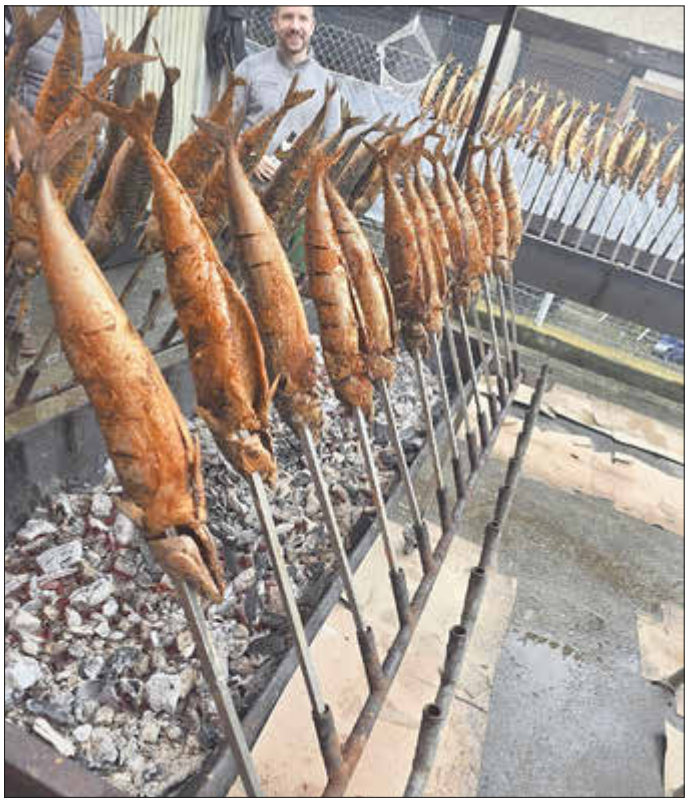

KAB Heidenfeld/Hirschfeld

Abgabe von Palmsträußchen durch die KAB

Auch in diesem Jahr können unsere Palmsträußchen vor und nach dem Gottesdienst in Heidenfeld erworben werden.
Diese sind wie immer kostenlos, jedoch sind wir für eine Spende für die beiden Kirchen in Heidenfeld und in Hirschfeld dankbar.
Gerne können wir auch wieder vorbestellte und geweihte Palmsträußchen am Palmsonntag an Sie ausliefern. Vorbestellungen (auch für Hirschfeld) bitte per Telefon unter der Nummer 5850 oder auch persönlich an Fam. Webert, Heidenfeld.
Für den KAB Ortsverband
Günter Webert

Blaskapelle Heidenfeld



TSV Heidenfeld

TSV HEIDENFELD 1923 e.V.
FUSSBALL - KORBBALL - FAUSTBALL - TURNSPORT

<u>**TSV HEIDENFELD** 1923 e.V. – Daniel Scheuring – Schubertstraße 8 - 97520 Heidenfeld</u>

An alle Mitglieder
des TSV HEIDENFELD 1923 e. V.

Vorsitzender
Finanzen und Verwaltung

Daniel Scheuring
Schubertstraße 8 - 97520 Heidenfeld
(09 723) 93 49 639
d.scheuring@gmx.de

www.tsv-heidenfeld.de

24.02.2026

<u>EINLADUNG zur Jahreshauptversammlung mit NEUWAHLEN</u>

<u>Termin:</u> Freitag, den **13. März 2026** um **20 Uhr** im TSV-Sportheim

<u>Tagesordnung:</u>

1. Begrüßung und Totengedenken
2. Feststellung der ordnungsgemäßen Einberufung und Beschlussfähigkeit
3. Genehmigung des Protokolls der letzten Mitgliederversammlung
4. Kassenbericht
5. Bericht der Kassenprüfer
6. Berichte der Vorsitzenden
7. Entlastung der Vorstandschaft
8. Berichte der Abteilungsleiter
9. Bildung eines Wahlausschusses
10. Neuwahlen des Vorstandes, des Präsidiums und der Kassenprüfer
11. TSV Beiträge
12. Behandlung von Anträgen an die Mitgliederversammlung
13. Verschiedenes

Alle Mitglieder des TSV Heidenfeld sind herzlich eingeladen. Anträge, die bei der Mitgliederversammlung behandelt werden sollen, bitte ich bis 10. März 2024 bei mir einzureichen (Schubertstr. 8, 97520 Heidenfeld).

Mit sportlichen Grüßen

Daniel Scheuring
Vorsitzender
Finanzen und Verwaltung



Korbball SG Heidenfeld / Hirschfeld

Jugend 15 Bezirksklasse B2

Die 2. Mannschaft konnte auch am vorletzten Spieltag der Hallenrunde überzeugen und zwei Siege einfahren. Damit wurde der 2. Tabellenplatz gefestigt und die Verfolger weiter auf Abstand gehalten. Dabei zeigte die Mannschaft insbesondere im ersten Spiel gegen die 2. Mannschaft des SV Löffelsterz sowohl in der Abwehr als auch im Angriff eine starke Leistung. Etwas kniffliger wurde die Aufgabe dann in der zweiten Begegnung gegen die 2. Mannschaft vom TSV Lendershausen. Die Mannschaft war in der Abwehr nicht mehr ganz so aufmerksam und ließ einige freie Würfe zu. Erst in den letzten Spielminuten fand man wieder besser ins Spiel und konnte sich in dieser Phase auch auf das eigene Angriffsspiel verlassen.

Die Ergebnisse:

TSV Heidenfeld II – SV Löffelsterz II 9:1 (5:0)
TSV Lendershausen II – TSV Heidenfeld II 4:6 (2:3)
Korbschützen: Lena Rippstein 6, Luise Donath 3, Frieda Weeth 3, Lina Galka 1, Selma Galka 1, Josefine Häusler 1

Jugend 15 Bezirksliga

Titel und Aufstieg in die Landesliga

Die Ausgangslage vor dem vorletzten Spieltag war klar. Aus den letzten vier Spielen würde ein Sieg reichen, um sich die Meisterschaft und damit den Aufstieg in die Landesliga zu sichern. Und die Mannschaft wollte diese Möglichkeit gleich im ersten Spiel nutzen. Die Anfangsnervosität legte sich schnell und die Mannschaft zeigte, wie schon in den letzten Spielen, im Angriff und in der Abwehr eine starke Leistung. Diese war aber auch nötig, denn auch der TSV Röthlein zeigte eine gute Leistung und hielt die Begegnung lange Zeit offen. Am Ende aber entschieden einfach die besseren Würfe das Spiel zu unseren Gunsten.

Eine gute Leistung war dann auch im zweiten Spiel gegen Untersteinbach nötig. Denn die Mannschaft hatte sich fest vorgenommen in den restlichen Spielen keinen Punkt mehr abzugeben. Wenn auch die Abwehr diesmal nicht immer perfekt agierte, im Angriff lief es gewohnt gut und die sich bietenden Wurfmöglichkeiten wurden genutzt.

Die Ergebnisse:

TSV Röthlein I – TSV Heidenfeld I 4:7
Spvgg Untersteinbach I – TSV Heidenfeld I 4:7
Korbschützen: Lucy Kutzenberger 5, Aaliyah Balling 4, Emma Chlupka 2, Emiliah Braun 1, Janina Bandorf 1, Valentina Roth 1

Infos zum letzten Spieltag und natürlich ein Mannschaftsfoto der erfolgreichen Mannschaft gibt es dann in der nächsten Ausgabe.

Jugend 19 Landesliga

Einen ersten großen Schritt Richtung Klassenerhalt machte die Mannschaft am vorletzten Spieltag. Zwar gab es im ersten Spiel gegen Tabellenführer Bergrheinfeld die erwartete Niederlage, von Bedeutung aber war die zweite Begegnung mit dem Tabellenletzten aus Oberwerrn. Und hier zeigte die Mannschaft von Beginn an eine tolle Leistung. Die Abwehr ließ vor allem in der ersten Halbzeit nur wenig zu. Die Würfe der Oberwerrner Mannschaft aus der Distanz waren meist zu ungenau und am Kreis gab es nur selten ein Durchkommen. Wesentlich besser lief es bei uns im Angriff. Durch ein gutes Kreisspiel erspielte sich die Mannschaft immer wieder Wurfmöglichkeiten, die im Gegensatz zu manch anderen Spielen diesmal auch genutzt wurden. Die zweite Halbzeit verlief dann wesentlich ausgeglichener, auch weil Oberwerrn sich im Angriff steigern konnte. Am letztlich klaren Erfolg änderte das aber nichts mehr.

Die Ergebnisse:

TSV Bergrheinfeld I – TSV Heidenfeld I 10:1 (5:1)
SV Oberwerrn I – TSV Heidenfeld I 5:9 (1:5)
Korbschützen: Finja Stock 6, Sophie-Madlen Roth 2, Jule Bandorf 2

Michael Geis für die SG Heidenfeld / Hirschfeld

DJK Hirschfeld



Jagdgenossenschaft Hirschfeld

Jahreshauptversammlung

Am Samstag, den 21.03.2026 findet um 19:00 Uhr die Jahreshauptversammlung mit Neuwahlen der Vorstandschaft im DJK Sportheim Hirschfeld statt.

Die Tagesordnungspunkte sind:

1. Begrüßung durch ersten Vorstand
2. Verlesung des Protokolls der letzten Jahreshauptversammlung
3. Bericht des Kassenwarts
4. Bericht der Kassenrevisoren mit Entlastung der Vorstandschaft
5. Tätigkeitsbericht vom vergangenen Jahr
6. Neuwahlen der Vorstandschaft
7. Verschiedenes
8. Verwendung des Jagdschilling 2026

Alle Grundholden und der Jagdpächter sind herzlich eingeladen.

1. Vorstand
Stefan Häckner

Sonstige Mitteilungen



Kreisjugendring Schweinfurt

Pfingstferienfreizeit in Südtirol

Der Kreisjugendring Schweinfurt veranstaltet vom 31.05. - 07.06.2026 eine Pfingstferienfreizeit in Südtirol für alle von 14 – 17 Jahren.
Unsere Unterkunft, das Jugendhaus „Hahnebaum“, liegt in Moos in Passeier, kurz hinter der österreichisch-italienischen Grenze mit traumhaftem Blick direkt auf die Berge.
Ob Ausflüge nach Meran und Bozen, Klettern an der Felswand lernen, Wanderungen zu malerischen Bergseen und Gipfeln mit beeindruckendem Bergpanorama der Ötztaler Alpen - oder einfach nur Chillen in unserer gemütlichen Unterkunft: Mit uns verbringt ihr eine unvergessliche Pfingstferienwoche in der nord-italienischen Region Südtirol. In der näheren Umgebung erwarten uns tosende Wasserfälle, Brücken über wilde Schluchten und leckere Köstlichkeiten in einer der vielen gemütlichen Almhütten.
Das Gelände bietet viel Platz für Freizeitaktivitäten, die Abende können wir beim Grillen, Billard- oder Kickerspielen ausklingen lassen. In der gut ausgestatteten Küche bereitet ihr gemeinsam mit unseren ehrenamtlichen Betreuern alle Mahlzeiten zu, um euch für die spannenden Ausflüge zu stärken.
Wir setzen uns dafür ein, dass jedes Kind/jeder bzw. jede Jugendliche/jede Person teilnehmen kann.
Kosten: 260 €. Die Kosten beinhalten den Transfer in Kleinbussen, Vollverpflegung, Unterkunft, Eintritte, Programm und Betreuung.
Anmeldeschluss: 10.05.2026
Achtung, die Plätze sind begrenzt!
Anmeldung nur noch online über https://www.kjr-sw.de/veranstaltungen/freizeiten-und-fahrten/
Rückfragen bitte an anne.oertel@kjr-sw.de oder 09721/6462036.

KJR SW - Betreuer:innen für Ferienfreizeit gesucht

Zirkuscamp Rafeldinio 03.08. – 08.08. und/ oder 10.08. – 15.08.2026

Der Kreisjugendring Schweinfurt sucht für seine Ferienfreizeit „Zirkuscamp Rafeldinio“ in Grafenrheinfeld noch engagierte ehrenamtliche Betreuer:innen, die Lust haben, Kindern ab 7 Jahren eine unvergessliche Ferienwoche voller neuer Erfahrungen, Kreativität und Gemeinschaft zu ermöglichen.
Gemeinsam mit einem großen Team begleitest du die Kinder durch den Zeltlageralltag. Neben der Betreuung im Gruppenzelt gestaltest du aktiv das Freizeitprogramm mit, unterstützt beim Zirkustraining und hilfst dabei, dass das Zeltlager rundherum reibungslos läuft und für alle zu einem besonderen Erlebnis wird.
Wir bieten dir:
- eine intensive Woche in einem motivierten Team
- praktische Erfahrungen in der Kinder- und Jugendarbeit
- viel Raum für eigene Ideen und Kreativität
- Aufwandsentschädigung von 420 € pro Woche

Wenn du mindestens 18 Jahre alt bist, gerne mit Kindern arbeitest, Verantwortung übernehmen möchtest und tatkräftig mit anpackst, freuen wir uns über deine Unterstützung!
Das Zirkuscamp ist eine Kooperation mit dem Caritas Jugendhilfezentrum Maria Schutz in Grafenrheinfeld.
Bei Interesse oder Fragen E-Mail an anne.oertel@kjr-sw.de oder telefonisch Mo, Di, Do 8:00 - 11:30 Uhr unter 09721/6462036.





SERVICE AUF EINEN BLICK

Ärzte- und Apotheken-Notfalldienst

Ärztlicher Bereitschaftsdienst im Leopoldina-Krankenhaus
Gustav-Adolf-Str. 8, 97422 Schweinfurt
Haupteingang, Hauptgebäude B, 4. OG auf Station 41
Tel.: 116 117
Bereitschaftszeiten:
Montag, Dienstag, Donnerstag von 18:00 Uhr bis 21:00 Uhr
Mittwoch und Freitag von 16:00 Uhr bis 21:00 Uhr
Samstag, Sonntag und Feiertag von 09:00 Uhr bis 21:00 Uhr

Notarzt, Feuerwehr
Tel.: 112

Zahnarzt Notdienst
telefonische Auskunft unter 089 72401-0 oder online auf:
https://www.notdienst-zahn.de
Praxiszeiten samstags, sonntags und feiertags jeweils von 10:00 bis 12:00 Uhr und von 18:00 bis 19:00 Uhr

Apothekendienst Stadt und Landkreis Schweinfurt
telefonische Auskunft unter 0711 2582-155 oder online auf:
www.apotheken.de/apotheken-und-notdienste-suchen/

Kinder- und Jugendmedizinische Bereitschaftspraxis Main-Rhön e.v. im Leopoldina-Krankenhaus Schweinfurt
Kinderklinik
Gustav-Adolf-Straße 8
97422 Schweinfurt
2. Stock
Dienstzeiten:
Mittwoch und Freitag
16.00 – 19.30 Uhr
Samstag, Sonn- und Feiertag
10.00 – 14.00 Uhr, sowie
15.00 – 19.30 Uhr

Wichtige Kontakte

Öffnungszeiten der Gemeindeverwaltung

Montag:	08:00 Uhr bis 12:00 Uhr
Dienstag:	08:00 Uhr bis 12:00 Uhr und 13:30 bis 17:00 Uhr
Donnerstag:	08:00 Uhr bis 12:00 Uhr und 13:30 bis 17:00 Uhr
Freitag:	08:00 Uhr bis 12:00 Uhr

Um vorherige Terminvereinbarung wird gebeten.

Telefonnummern gemeindliche Einrichtungen

Gemeindeverwaltung Röthlein	09723/9111-0
Bauhof Röthlein	09723/4415
Gemeindebibliothek	09723/82 06

Internet-Adressen

Gemeinde	www.roethlein.de
Schule	www.schule.roethlein.de
Bibliothek	www.bibliothek.roethlein.de

E-Mail-Adresse Gemeinde Röthlein
gemeinde@roethlein.de

Telefonnummern Versorgungsunternehmen

Überlandzentrale Lülsfeld	09382/604-0

Zweckverband Abwasserbeseitigung Unterer Unkenbach

Kläranlage Heidenfeld	09723/93 42 06-0

Zweckverband zur Wasserversorgung der Rhön-Maintal-Gruppe
09725/700-0

Gasversorgung Notruf Röthlein/Schwebheim
0180 2192081

Impressum

Amtsbote
der Großgemeinde Röthlein

Erscheinungsweise: 14-täglich, ungerade Wochen, jeweils freitags
Verteilung: an alle erreichbaren Haushalte des Verbreitungsgebietes

Herausgeber, Druck und Verlag:
LINUS WITTICH Medien KG, Peter-Henlein-Straße 1, 91301 Forchheim,
Tel. 09191/7232-0, www.wittich.de
Verantwortlich für den amtlichen Teil:
Der Erste Bürgermeister der Gemeinde Röthlein, Peter Gehring,
Elmußweg 1, 97520 Röthlein, oder sein jeweiliger Vertreter im Amt.
für den sonstigen redaktionellen Inhalt und den Anzeigenteil:
gemäß § 7 Abs.1 TMG:
Geschäftsführer Christian Zenk in LINUS WITTICH Medien KG.
Nach §§ 8 bis 10 TMG sind die LINUS WITTICH Medien als Diensteanbieter nicht verpflichtet, übermittelte oder gespeicherte fremde Informationen zu überwachen oder nach Umständen zu forschen, die auf eine Rechtswidrigkeit hinweisen.

Im Bedarfsfall Einzelexemplare durch den Verlag zum Preis von € 0,40 zzgl. Versandkostenanteil.

Für Text- und Anzeigenveröffentlichungen sowie Fremdbeilagen gelten die allgemeinen Geschäftsbedingungen und die z.Zt. gültige Anzeigenpreisliste. Schadenersatzansprüche sind ausgeschlossen. Bei Nichtbelieferung ohne Verschulden des Verlages oder infolge höherer Gewalt, Unruhen, Störungen des Arbeitsfriedens bestehen keine Ansprüche gegen den Verlag.

Urheberrechtshinweise:
Der Inhalt und das Layout dieser Webpräsentation sind urheberrechtlich geschützt. Nachdrucke und sonstige Verwendung jeglicher Art, auch auszugsweise, bedürfen der ausdrücklichen schriftlichen Genehmigung des Verlages.

Frühlings- und Ostermarkt
in 97520 Heidenfeld,
Adam-Riese-Straße 3,
am Samstag, den 21. März ab 11 Uhr

LW-FLYERDRUCK.DE Ihre Onlinedruckerei von LINUS WITTICH Medien

Private Kleinanzeigen

Anzeige online buchen: **anzeigen.wittich.de**

Suche privat Modeschmuck. Tel. 0175/3454104

Suche privat Geige/Cello. Tel. 0175/3454104

Hof & Garagenflohmarkt in Unterspiesheim & Oberspiesheim am 15.03.26 von 13 Uhr - 17 Uhr. Alle sind herzlich Willkommen zum Trödeln!

FamiLINUS

Endlich Frühling


stock.adobe.com - andreusK

Der Frühling lässt die Natur wieder lebendiger erscheinen.

Mehr Licht und Wärme
Morgens wird es früher hell und abends später dunkel. Die Sonnenstrahlen wärmen die Erde, und der Schnee schmilzt. Man braucht keine dicken Winterjacken mehr, sondern kann wieder leichtere Kleidung tragen.

Blumen und Bäume erwachen
Unter der Erde haben viele Pflanzen den Winter „verschlafen". Sobald es wärmer wird, wachsen sie wieder. Erst sieht man kleine grüne Spitzen aus der Erde schauen. Dann blühen Blumen wie Tulpen, Narzissen und Krokusse. Wiesen werden bunt, und überall riecht es frisch.
Auch die Bäume bekommen neue Blätter. Am Anfang sind sie noch klein und zart hellgrün. Später werden sie größer und dunkler.

Tiere werden aktiv
Viele Tiere haben sich im Winter versteckt oder Winterschlaf gehalten. Igel und manche Fledermäuse wachen jetzt auf. Andere Tiere waren zwar wach, mussten aber gut auf ihre Energie achten. Im Frühling finden sie wieder mehr Futter.

Typisches Frühlingswetter
Im Frühling kann das Wetter manchmal verrückt spielen. An einem Tag scheint die Sonne, am nächsten regnet es. Manchmal gibt es sogar Gewitter. Der Regen ist aber wichtig, damit die Pflanzen gut wachsen können. Nach einem Regenschauer sieht man manchmal einen bunten Regenbogen am Himmel.

Ein Neubeginn
Der Frühling fühlt sich oft wie ein Neuanfang an. Die Natur startet neu, Tiere bekommen Nachwuchs, und die Menschen verbringen wieder mehr Zeit draußen. Man kann auf dem Spielplatz toben, im Park picknicken oder Drachen steigen lassen, wenn es windig ist.

Der Frühling zeigt uns: Nach einer kalten, dunklen Zeit kommt immer wieder eine helle und warme Zeit.

Text KI generiert


stock.adobe.com - Soru Epotok

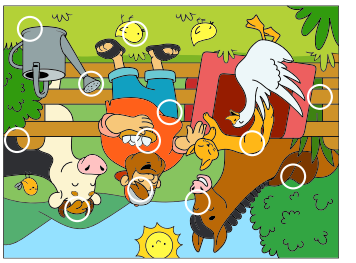

Finde 12 Unterschiede

stock.adobe.com - Ekaterina

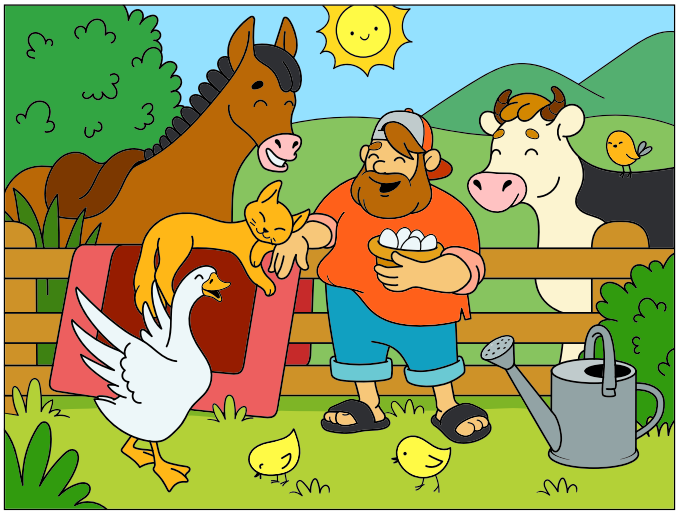

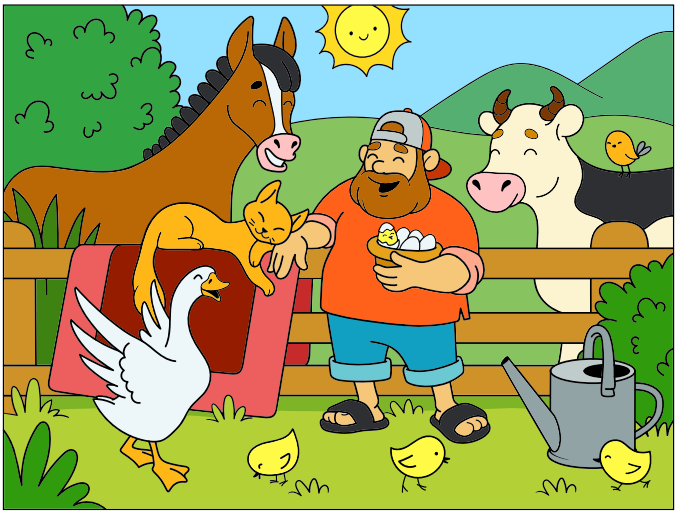

Eine Rebe, viele Facetten: Primitivo



-59%
REDUZIERT!

10 Flaschen + 2 Weingläser statt € ~~120,38~~ nur € 49,90

VERSANDKOSTENFREI BESTELLEN: hawesko.de/blatt

Hier zum Angebot:

Vorteilsnummer 1122475

60 JAHRE HAWESKO

JAHRZEHNTELANGE ERFAHRUNG
60 Jahre Erfahrung im Versand und Leidenschaft für Wein bündeln sich zu einzigartiger Kompetenz.

Zusammen mit 10 Fl. im Vorteilspaket erhalten Sie 2 Gläser der Serie PURE von Zwiesel Glas, gefertigt aus Tritan® Kristallglas, im Wert von € 19,90. Telefonische Bestellung unter 04122 50 44 55 mit Angabe der Vorteilsnummer (wie links angegeben). Versandkostenfrei innerhalb Deutschlands. Max. 3 Pakete pro Kunde und nur, solange der Vorrat reicht. Es handelt sich um Flaschen von 0,75 Liter Inhalt.

Alkoholische Getränke werden nur an Personen ab dem vollendeten 18. Lebensjahr geliefert. Informationen zu Lieferbedingungen und Datenschutz finden Sie unter www.hawesko.de/service/lieferkonditionen und www.hawesko.de/datenschutz. Lebensmittelkennzeichnung: Weitere Produktinformationen (Lebensmittelkennzeichnung) finden Sie auf www.hawesko.de auf der jeweiligen Artikelseite. Ihr Hanseatisches Wein- und Sekt-Kontor Hawesko GmbH, Geschäftsführung: Alex Kim, Nicolas Tantzen, Souha Arbach, Anschrift: Friesenweg 24, 22763 Hamburg, Handelsregistereintrag: HRB 99024 Amtsgericht Hamburg, USt-Identifikationsnr.: DE 25 00 25 694.

HAWESKO
JEDER WEIN EIN ERLEBNIS

5		2	4		7			
8	6	3						5
7				8	5			
				3		6	5	
3	2			5			8	1
	5	8		7				
			5	4				6
1						5	4	8
			9		6	2		7





Rätsel Spaß

Kreuzworträtsel | Sudoku

Jetzt noch mit voller Förderung umsteigen

-ANZEIGE- (djd-k). Der passende Zeitpunkt für den Umstieg auf eine Wärmepumpe ist jetzt: Bis zu 70 Prozent der Gesamtkosten übernimmt aktuell der Staat. „Sehr wahrscheinlich wird es nie wieder einen besseren Zeitpunkt geben“, sagt Dipl.-Ing. Henning Schulz vom Heizungshersteller Stiebel Eltron. Die Qualität der Technik nimmt die Stiftung Warentest in ihrem aktuellen Wärmepumpentest (Ausgabe 10/2025) unter die Lupe. Dabei erreicht die WPL-A 10.2 Plus HK 400 den zweiten Platz von fünf getesteten Geräten mit dem Qualitätsurteil „Gut“ (2,2). Die hohe Effizienz auch in Verbindung mit Heizkörpern macht das Gerät des deutschen Herstellers zur geeigneten Wahl gerade für Sanierungen. Unter www.stiebel-eltron.de/angebotsservice lässt sich mit wenigen Klicks die passende Lösung finden.

Mit der Sonne gegen Schimmel

-ANZEIGE- (djd-k). Feuchte Keller und stickige Luft stellen in vielen älteren Gebäuden ein vertrautes Problem dar. Eine Lösung, die zunehmend Aufmerksamkeit findet, ist die solare Kellerlüftung. Sie nutzt Sonnenenergie, um Luft gezielt zu erwärmen, zu trocknen und in den Keller zu leiten. Hauseigentümer Daniel Ertl, der sich im Zuge eines Garagenneubaus für eine solare Lüftung von Grammer Solar entschied, berichtet von schnell spürbaren Verbesserungen: „Bereits in den ersten Wochen nach der Installation hatten wir ein trockenes und angenehmes Raumklima im Keller. Die Wände sind trocken und wir haben keine muffige und abgestandene Luft mehr.“ Gut zu wissen: Die KfW fördert bis zu 30 Prozent der Kosten für Anlagentechnik und Installation, unter www.grammer-solar.com etwa finden sich mehr Informationen.

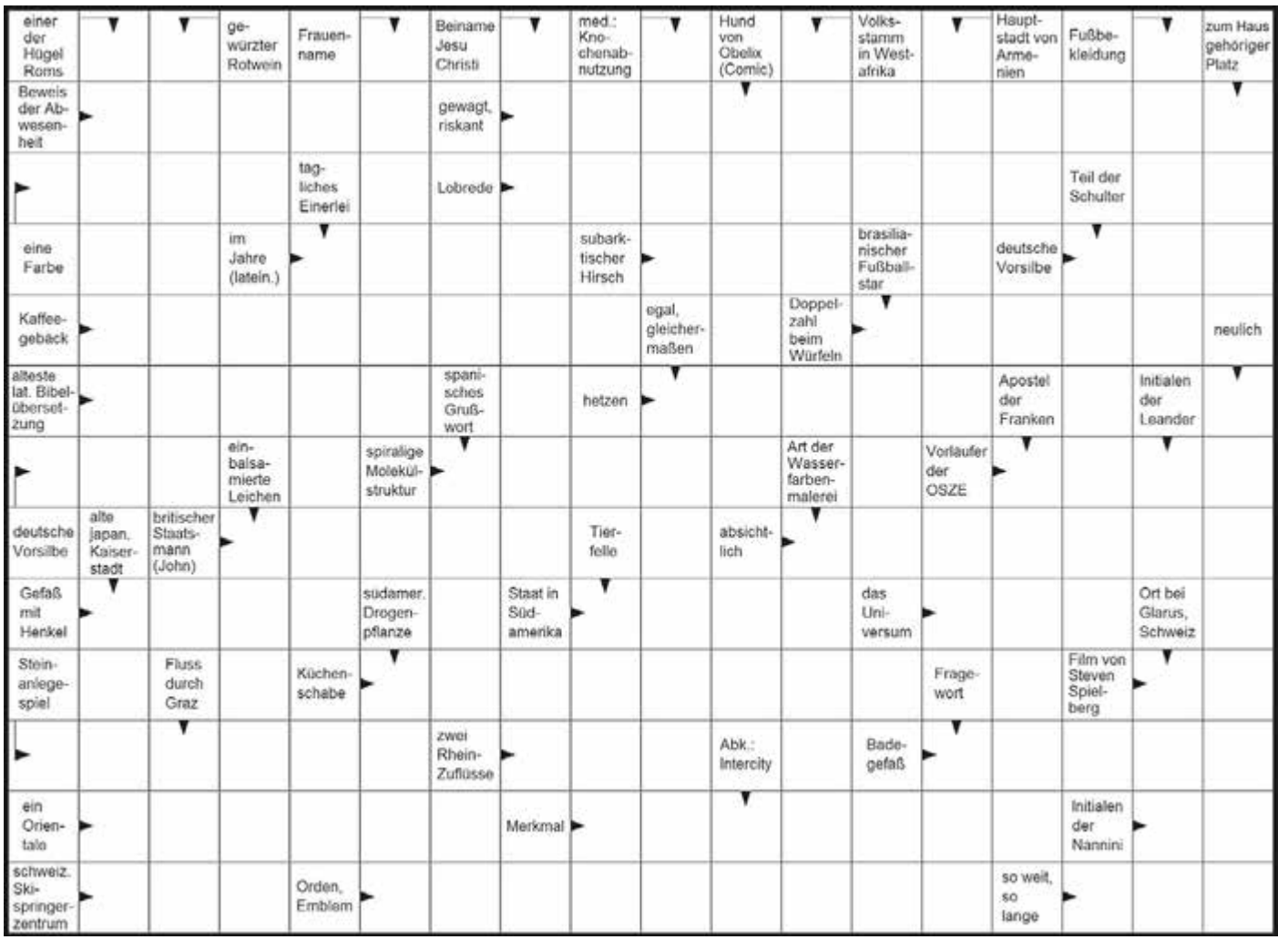

IHR REGIONALER PARTNER FÜR SONNENENERGIE-NUTZUNG

MACHEN SIE SICH MIT IHRER SOLARSTROM-ANLAGE UNABHÄNGIG!



Gute Gründe jetzt Ihre Energiewende mit uns als starken Partner umzusetzen:
Seit über 23 Jahren realisieren wir mehr als 3.000 erfolgreiche Solarprojekte für zufriedene Kunden in der Region.

RUFEN SIE UNS AN: TELEFON 0 97 22 - 944 610

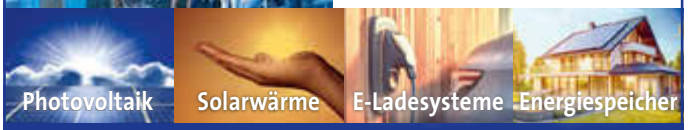

WWW.NE-SOLARTECHNIK.DE

97440 Werneck • Rudolf-Diesel-Str. 17 • info@ne-solartechnik.de



Bayerisches Rotes Kreuz

Hausnotruf. Lange gut leben.

BRK-Kreisverband Schweinfurt
Tel. 09721 / 94904-0
Hausnotruf.sw@brk.de
www.brk-hausnotruf.de

Infos kostenfrei. 24 Stunden an 365 Tagen: 08000 365 000

KT Kanal Türpe
Alles rund ums Abwasser.

Rund um die Uhr erreichbar
24 h Notfallservice

Scannen & Anrufen

www.kanaltuerpe.de

JONAS BEDACHUNGEN GMBH

IHR PARTNER FÜR

- Bauspenglerei
- Flachdachabdichtung
- Terrassen-/Balkonsanierung
- Gerüstbau
- Steildachsanierung
- Dachflächenfenster
- Dachbodenausbau
- Sturmschaden-Reparatur

Kirchgasse 6 • 97523 Schwanfeld
Mobil: 01525 - 9 222 132
E-mail: frank@jonas-bedachungen.de • www.jonas-bedachungen.de

LW-FLYERDRUCK.DE
Ihre Onlinedruckerei von LINUS WITTICH Medien

WITTICH MEDIEN **LINUS WITTICH**
Lokal informiert. Druck. Internet. Mobil.



Ich bin für Sie da...

Violetta Windisch

Ihr Verkaufsinnendienst

Wie kann ich Ihnen helfen?
Tel.: 09191 723256
Fax. 09191 723242
v.windisch@wittich-forchheim.de
www.wittich.de

Anzeigenwerbung | Beilagenverteilung | Drucksachen



Ihr Verkaufsinnendienst
Violetta Windisch
Telefon: 09191 7232-56
v.windisch@wittich-forchheim.de

*** 4 Anzeigen schalten und nur 3 bezahlen.**
Die Ausgaben sind je frei wählbar. (ausgeschlossen Oster- und Weihnachtsanzeigen)
Angebot nicht kombinierbar mit bestehenden Aufträgen und nur bis zum 30.04.2026