



# HAGENOWER

## Kommunalanzeiger

Bekanntmachungsblatt des Amtes Hagenow-Land, der amtsangehörigen Gemeinden:  
Alt Zachun, Bandenitz, Belsch, Bobzin, Bresegard bei Picher, Gammelin, Groß Krams, Hoort, Hülseburg, Kirch Jesar, Kuhstorf,  
Moraas, Pätow-Steegen, Picher, Pritzier, Redefin, Strohkirchen, Toddin, Warlitz und ihren Verbänden

Jahrgang 32

Freitag, den 12. Juni 2026

Nummer 06



Spatenstich für den Schulerweiterungsneubau der Schule Picher. Den vollständigen Artikel finden Sie im Innenteil der Ausgabe.  
Foto: J. Alwardt

- Anzeige -

### TRAUMRÄDER ZU FAIREN PREISEN

**FAHRRAD** seit 1933  
**Rachow**

**SCHWERIN:** 19057 Lankow, Medeweger Straße 12  
19053 Innenstadt Mecklenburgstraße 59

- ✓ 2026er Modelle
- ✓ Riesige Auswahl
- ✓ Die beliebtesten Marken

**WITTENBURG:** 19243 Wittenburg, Mühlenring 4  
**Gägelow:** 23968 Gägelow, Ob. Str. 1  
**Onlineshop:** [www.fahrradrachow.de](http://www.fahrradrachow.de)



## Telefon-Durchwahlnummern vom Amt Hagenow-Land

Zentrale: \* Telefon: 03883 6107-0 \* Fax: 03883 6107-35 \* E-Mail: info@amt-hagenow-land.de

**Rechnungen bitte an:** elektronisch gemäß ERechVO M-V oder in zulässigen Ausnahmefällen als PDF an [rechnung@amt-hagenow-land.de](mailto:rechnung@amt-hagenow-land.de)

### Amtsleitung

|                |                             |         |                                    |
|----------------|-----------------------------|---------|------------------------------------|
| Holger Maty    | Amtsvorsteher               | 6107-0  | amtsvorsteher@amt-hagenow-land.de  |
| Janine Holz    | Leitende Verwaltungsbeamtin | 6107-0  | janine.holz@amt-hagenow-land.de    |
| Janine Alwardt | Fachbereichsordinatorin     | 6107-28 | janine.alwardt@amt-hagenow-land.de |

### Fachbereich - Zentrale Verwaltung

|                          |   |         |                                       |
|--------------------------|---|---------|---------------------------------------|
| Susanne Schulz - Leitung | Arbeitssicherheit/Arbeitsmedizin/Dienst- u. Betriebsanweisungen/ Gefährdungsbeurteilung/ Beamtenrecht/Personal/Ausbildung/ Gesundheitsvorsorge/Kindertagesstätten | 6107-67 | susanne.schulz@amt-hagenow-land.de    |
| Iris Schmilowsky         | Personalabrechnung/Personalauswahl/ Personalangelegenheiten   | 6107-34 | iris.schmilowsky@amt-hagenow-land.de  |
| Anja Wegner              | Sekretariat/Sitzungsdienst/Internet/Satzungsrecht   | 6107-32 | anja.wegner@amt-hagenow-land.de       |
| Franziska Schuldt        | Sekretariat/Sitzungsdienst/Kommunalanzeiger/ Beschaffung  | 6107-37 | franziska.schuldt@amt-hagenow-land.de |
| Lorenz Holz              | Stellv. behördlicher IT Sicherheitsbeauftragter/Netzwerk und Server/Hard- und Software-Betreuung/Digitalisierung  | 6107-45 | lorenz.holz@amt-hagenow-land.de       |
| Simone Hirsch            | Kindertagesstätten/Jugendclub/Schulangelegenheiten/ Spenden/Zuschüsse/Vereine/Heimat- und Kulturpflege  | 6107-26 | simone.hirsch@amt-hagenow-land.de     |
| Birgit Frank             | Digitalisierung von Verwaltungsvorgängen/ Gebührenkalkulation   | 6107-48 | birgit.frank@amt-hagenow-land.de      |

### Fachbereich - Finanzen

|                           |  |         |                                      |
|---------------------------|--|---------|--------------------------------------|
| Katrin Dittmann - Leitung | Haushaltsplanungen/Jahresabschlüsse  | 6107-27 | katrin.dittmann@amt-hagenow-land.de  |
| Antje Germer              | Haushaltsplanung/Jahresabschlüsse  | 6107-38 | antje.germer@amt-hagenow-land.de     |
| Jenny Sandker             | Anlagenbuchhaltung/Kreditwesen/Jahresabschlüsse                            | 6107-39 | jenny.sandker@amt-hagenow-land.de    |
| Chris Koberstein          | Geschäftsbuchhaltung/Umsatzsteuer  | 6107-25 | chris.koberstein@amt-hagenow-land.de |
| Anke Burmeister           | Grundsteuer/Gewerbsteuer/Hundesteuer/Umlagewesen/ Wasser- und Bodenverband | 6107-20 | anke.burmeister@amt-hagenow-land.de  |
| Monic Lemke               | Grundsteuer/Gewerbsteuer/Hundesteuer/Umlagewesen/ Wasser- und Bodenverband | 6107-68 | monic.lemke@amt-hagenow-land.de      |
| Tanja Moormann            | Leitung Amtskasse/Leitung Vollstreckung                                    | 6107-24 | tanja.moormann@amt-hagenow-land.de   |
| C. Remane                 | Vollstreckung Außen- und Innendienst/ Spendenbescheinigung/Amtskasse       | 6107-23 | c.remane@amt-hagenow-land.de         |

### Fachbereich - Sicherheit & Ordnung

|                        |   |         |                                      |
|------------------------|---|---------|--------------------------------------|
| Marie Rathke - Leitung | allgemeines Ordnungswesen/öffentlich-rechtliche Namensänderungen/Schornsteinfegerwesen/ Gewerbeuntersagungsverfahren/Wohnungslosenhilfe     | 6107-15 | marie.rathke@amt-hagenow-land.de     |
| Doreen Zieger          | Friedhofsverwaltung/Schiedsstelle/ Kommunaltechnik (Fahrzeuge)/ Fuhrparkverwaltung/ Schwerbehindertenausweise/ Kriegsgräberangelegenheiten  | 6107-17 | doreen.zieger@amt-hagenow-land.de    |
| Peter Linow            | Gewerbeangelegenheiten/Baumkataster/ Sachbearbeitung Bäume/Fundtiere/ Wild- und Jagdschaden/Sondernutzungserlaubnisse                       | 6107-18 | peter.linow@amt-hagenow-land.de      |
| Charleen Schauer       | Friedhofskataster/Ordnungsangelegenheiten auf kommunalen Friedhöfen/Ordnungswidrigkeitsverfahren/ Bewacherregister/Kommunaltechnik (Geräte) | 6107-49 | charleen.schauer@amt-hagenow-land.de |
| Beate Wienecke         | Wohngeld/Wahlen   | 6107-14 | beate.wienecke@amt-hagenow-land.de   |
| Eve Riedl              | Einwohnermeldeamt/Fischereiwesen/Wahlen/Fundsachen  | 6107-12 | eve.riedl@amt-hagenow-land.de        |
| Ammelie Pröhl          | Brandschutz/Brandschutzbedarfsplanung   | 6107-16 | ammelie.proehl@amt-hagenow-land.de   |

### Fachbereich - Bauen & Planung

|                         |   |         |   |
|-------------------------|---|---------|---|
| Kathrin Rudat - Leitung | Abwassereigenbetrieb Picher/Konzessionsverträge/ Koordination kommunale Wärmeplanung/ Leaderförderung/Vertretung in der Arbeitsgruppe/ spezielle Projekte | 6107-31 | kathrin.rudat@amt-hagenow-land.de       |
| Heike Boldt             | Pacht/Jagdrecht/Leaderprojekte/Liegenschaften/ Grundstücksverkehr   | 6107-42 | heike.boldt@amt-hagenow-land.de         |
| Stephan Nitschke        | Bauleitplanung/überregionale Planungen/GIS-Koordinator/ Versicherungsangelegenheiten  | 6107-47 | stephan.nitschke@amt-hagenow-land.de    |
| Simone Eggert-Groth     | Zentrale Vergabestelle/Bearbeitung Bauförderung/ Erschließungs- und Straßenausbaubeiträge   | 6107-40 | simone.eggert-groth@amt-hagenow-land.de |
| Steffi Finke            | Mitwirkung und Planung von Baumaßnahmen/Tiefbau/ Infrastruktur/ÖPNV/Gewässer II. Ordnung  | 6107-44 | steffi.finke@amt-hagenow-land.de        |
| Tino Bruhn              | Mitwirkung und Planung von Baumaßnahmen/ Hochbauangelegenheiten   | 6107-41 | tino.bruhn@amt-hagenow-land.de          |
| Sabine Sgodda           | Gebäudemanagement/Bewirtschaftung Gemeindeplätze  | 6107-21 | sabine.sgodda@amt-hagenow-land.de       |
| Ulrike Zander           | Allgemeine Bauverwaltung/Gebäudemanagement/ Gebäudeversicherungen/Sport- und Spielplätze/ Abwasserabgabe  | 6107-43 | ulrike.zander@amt-hagenow-land.de       |

→ Informieren Sie sich auch auf unserer Internetseite [www.amt-hagenow-land.de](http://www.amt-hagenow-land.de)

## Das Wichtigste auf einem Blick

Amt Hagenow-Land  
 - Der Amtsvorsteher -  
 Bahnhofstraße 25  
 19230 Hagenow  
 Tel.: 03883 6107 0  
 E-Mail: [info@amt-hagenow-land.de](mailto:info@amt-hagenow-land.de)  
 Amtsvorsteher Holger Maty  
 Sprechstunde: dienstags von 15:00 - 18:00 Uhr

### Öffnungszeiten

|            |  |
|------------|--|
| Montag     | geschlossen                            |
| Dienstag   | 08:30 - 12:00 Uhr u. 14:00 - 18:00 Uhr |
| Mittwoch   | geschlossen                            |
| Donnerstag | 08:30 - 12:00 Uhr u. 14:00 - 16:00 Uhr |
| Freitag    | 08:30 - 12:00 Uhr                      |

### Besuch nur nach Terminvereinbarung

Einwohnermeldeamt Tel.: 03883 6107 12  
 Wohngeldstelle Tel.: 03883 6107 14

**Ab sofort können Sie jeden letzten Dienstag im Monat zwischen 14:00 Uhr und 18:00 Uhr ohne Termin mit Ihren Anliegen zu uns kommen.**

EC-Kartenzahlung ist das bevorzugte Zahlungsmittel.  
 Barzahlung ist aber weiterhin möglich.

## Ehrenamtliche Pflegelotsen im Amt Hagenow-Land



**Wir sind ehrenamtliche Pflegelotsinnen und Pflegelotsen.  
 Sprechen Sie uns vertrauensvoll an!**

**Hülseburg/Gammelín – Nadine Kraus**  
 Handy: 0172 3232483  
 oder E-Mail: [nadinekraus@freenet.de](mailto:nadinekraus@freenet.de)

**Moraas – Andrea Sachse**  
 Tel.: 03883 517702  
 oder E-Mail: [andrea.sachse@gmx.de](mailto:andrea.sachse@gmx.de)

**Bobzin – Beate Trenkler**  
 Handy: 0162 7324163  
 oder E-Mail: [trenkler.beate@gmail.com](mailto:trenkler.beate@gmail.com)

**Kuhstorf – Ute Friemann**  
 Handy: 0174 8376572  
 oder E-Mail: [uteaus66@yahoo.de](mailto:uteaus66@yahoo.de)

**Picher – Christina Barth**  
 Tel.: 038751 20848  
 oder E-Mail: [BartTine@web.de](mailto:BartTine@web.de)

## Polizeireviere Hagenow und Boizenburg

### 24-Stunden-Dienst

|                              |                                 |
|------------------------------|---------------------------------|
| <b>Polizeirevier Hagenow</b> | <b>Polizeirevier Boizenburg</b> |
| Schweriner Straße 32         | Markt 2                         |
| 19230 Hagenow                | 19258 Boizenburg                |
| <b>Telefon: 03883 6310</b>   | <b>Telefon: 038847 6060</b>     |

## IMPRESSUM:

### Hagenower Kommunalanzeiger - Mitteilungsblatt mit amtlichen Bekanntmachungen

Herausgeber, Druck und Verlag: **LINUS WITTICH Medien KG**  
 Röbeler Straße 9, 17209 Sietow, Telefon 039931/57 90, Fax 039931/5 79-30  
 E-Mail: [info@wittich-sietow.de](mailto:info@wittich-sietow.de), [www.wittich.de](http://www.wittich.de)

Verantwortlich für den amtlichen Teil: Der Amtsvorsteher  
 Verantwortlich für den nichtamtlichen Teil: Mike Groß (V. i. S. d. P.)  
 unter Anschrift des Verlages. Verantwortlich für den Anzeigenteil: Jan Gohlke  
 unter Anschrift des Verlages.

Der Anzeigenteil befindet sich auf den Seiten 24 bis 28.

**Anzeigen: [anzeigen@wittich-sietow.de](mailto:anzeigen@wittich-sietow.de)**

Auflage: 4.629 Exemplare; Erscheinung: monatlich

Das Mitteilungsblatt wird an alle erreichbaren Haushalte des Amtsbereiches verteilt. Darüber hinaus kann es einzeln oder im Abonnement bei der LINUS WITTICH Medien KG bezogen werden. Namentlich gekennzeichnete Artikel geben die Meinung des Verfassers wieder, der auch verantwortlich ist. Für Text-, Anzeigenveröffentlichungen und Fremdbeilagen gelten unsere allgemeinen Geschäftsbedingungen und unsere z. z. gültige Anzeigenpreisliste. Für nicht gelieferte Zeitungen infolge höherer Gewalt oder anderer Ereignisse kann nur Ersatz des Betrages für ein Einzelexemplar gefordert werden. Weitergehende Ansprüche, insbesondere auf Schadensersatz, sind ausdrücklich ausgeschlossen. Vom Kunden vorgegebene HKS-Farben bzw. Sonderfarben werden von uns aus in 4c-Farben gemischt. Dabei können Farbabweichungen auftreten, genauso wie bei unterschiedlicher Papierbeschaffenheit. Deshalb können wir für eine genaue Farbwiedergabe keine Garantie übernehmen. Diesbezügliche Beanstandungen verpflichten uns zu keiner Ersatzleistung. Die Vervielfältigungs- und Nutzungsrechte der hier veröffentlichten Fotos, Bilder, Grafiken, Texte und auch Gestaltung liegen beim Verlag. Vervielfältigung nur mit schriftlicher Genehmigung des Urhebers.

 **LINUS WITTICH**  
 Lokal informiert. Druck. Internet. Mobil.

## Öffnungszeiten unserer Bibliotheken

### Bandenitz

mittwochs von 17:00 - 19:00 Uhr  
 Gemeindehaus: Feldstr. 1,  
 19230 Bandenitz OT Radelübbe  
 E-Mail: [kontakt@bibo-bandenitz.de](mailto:kontakt@bibo-bandenitz.de)  
 Web: <https://bibo-bandenitz.de>

### Groß Krams

jährlich von April - Oktober  
 ehemaliges Buswartehäuschen:  
 Teichstraße, 19230 Groß Krams  
 Ansprechpartnerin: Elisabeth Gnann

### Hoort

montags 19:00 - 20:00 Uhr  
 sowie donnerstags 09:30 - 10:30 Uhr  
 Mehrzweckgebäude Hoorter Krug:  
 Hauptstraße 24, 19230 Hoort  
 Ansprechpartner:  
 Julia Sehland und Karin Freese,  
 Tel.: 038859/6092

### Strohkirchen

montags von 16:00 - 17:00 Uhr  
 Gemeindehaus: Gartenstraße 6,  
 19230 Strohkirchen  
 Ansprechpartner:  
 Kulturverein Heinz u. Peter Seifert,  
 Tel. 038751 22977

Foto: Pixabay

**Die nächste Ausgabe  
erscheint  
am 10. Juli 2026.**

**Redaktionsschluss ist am 29. Juni 2026.**

Foto: @Khamidova - stock.adobe.com

## ► Öffentliche Sitzungen im Amtsbereich

### Öffentliche Sitzungen im Amt Hagenow-Land

|   |   |
|---|---|
| Gemeinde Alt Zachun<br>13.07.2026, 18:30 Uhr      | Sitzung der Gemeindevertretung Alt Zachun im Gemeindezentrum                  |
| Gemeinde Belsch<br>29.06.2026, 18:30 Uhr          | Sitzung der Gemeindevertretung Belsch im Gemeindezentrum                      |
| Gemeinde Bobzin<br>02.07.2026, 19:00 Uhr          | Sitzung der Gemeindevertretung Bobzin im Gemeindehaus                         |
| Gemeinde Groß Krams<br>15.06.2026, 17:30 Uhr      | Sitzung der Gemeindevertretung Groß Krams im Gemeindehaus                     |
| Gemeinde Hoort<br>25.06.2026, 18:30 Uhr           | Sitzung der Gemeindevertretung Hoort im Mehrzweckgebäude Hoorter Krug         |
| Gemeinde Hülseburg<br>18.06.2026, 19:00 Uhr       | Sitzung der Gemeindevertretung Hülseburg im Gemeindehaus                      |
| Gemeinde Kuhstorf<br>08.07.2026, 19:30 Uhr        | Sitzung der Gemeindevertretung Kuhstorf im Gemeindehaus                       |
| Gemeinde Moraas<br>15.06.2026, 19:00 Uhr          | Sitzung der Gemeindevertretung Moraas im Gemeindehaus                         |
| Gemeinde Pritzler<br>24.06.2026, 19:00 Uhr        | Sitzung der Gemeindevertretung Pritzler im Dorfgemeinschaftshaus Alter Konsum |
| Gemeinde Redefin<br>16.06.2026, 19:00 Uhr         | Sitzung der Gemeindevertretung Redefin im Gemeindehaus                        |
| Schulzweckverband Picher<br>23.06.2026, 17:00 Uhr | Sitzung des Schulzweckverbandes Picher im Sitzungssaal Amt Hagenow-Land       |

Bitte beachten Sie, dass die geplanten Sitzungstermine in der Übersicht veröffentlicht sind, die uns bis zum Redaktionsschluss vorliegen. Nach Redaktionsschluss können sich immer noch Änderungen ergeben. Die Tagesordnung und der Tagungsort zu den Sitzungen werden im Internet unter <https://www.amt-hagenow-land.de/verwaltung-service/bekanntmachungen/> bekanntgemacht oder können unter der Rubrik „Politik & Wahlen/Gremien und Sitzungen“ eingesehen werden.

## ► Amtliche Bekanntmachungen im Internet vom letzten Monat

### Mitteilung des Amtes Hagenow-Land über erfolgte Bekanntmachungen im Internet – Monat Mai 2026

|            |   |
|------------|---|
| 29.05.2026 | 50Hertz Transmission GmbH: Informationen zur Durchführung von Kartierungsarbeiten gemäß § 44 Energiewirtschaftsgesetz (EnWG) für das Projekt SuedOstLink+ (Vorhaben 5a Bundesbedarfsplangesetz) |
| 27.05.2026 | Amt: Jahresabschluss 2022   |
| 27.05.2026 | Amt: Jahresabschluss 2021   |
| 27.05.2026 | Amt: Jahresabschluss 2020   |
| 27.05.2026 | Gemeinde Picher: Gemeindevertretersitzung am 03.06.2026   |
| 27.05.2026 | Gemeinde Kuhstorf: Gemeindevertretersitzung am 03.06.2026   |
| 26.05.2026 | Gemeinde Strohkirchen: Gemeindevertretersitzung am 04.06.2026   |
| 21.05.2026 | Gemeinde Warlitz: Gemeindevertretersitzung am 01.06.2026  |
| 21.05.2026 | Bresegard bei Picher: Gemeindevertretersitzung am 01.06.2026  |
| 21.05.2026 | Gemeinde Bobzin: Gemeindevertretersitzung am 28.05.2026   |
| 20.05.2026 | Schulzweckverband Picher: Haushaltssatzung 2026   |
| 19.05.2026 | Gemeinde Alt Zachun: Gemeindevertretersitzung am 28.05.2026   |
| 13.05.2026 | Gemeinde Redefin: Jahresabschluss zum 31.12.2023 und Entlastung Bürgermeisterin   |
| 13.05.2026 | Gemeinde Bandenitz: Gemeindevertretersitzung am 27.05.2026  |
| 12.05.2026 | Amt: Allgemeinverfügung zur Regelung der Wahlwerbung in den Gemeinden des Amtes Hagenow-Land für die Landtagswahl am 20.09.2026   |
| 12.05.2026 | Schulzweckverband Picher: Sitzung des Schulzweckverbandes am 19.05.2026   |
| 11.05.2026 | Amt: Amtsausschusssitzung am 18.05.2026   |
| 08.05.2026 | Gemeinde Hülseburg:<br>Aufstellung gemäß § 2 Abs. 1 Baugesetzbuch (BauGB) sowie der frühzeitigen Öffentlichkeitsbeteiligung gemäß § 3 Abs. 1 BauGB  |
| 08.05.2026 | Gemeinde Hoort:<br>Aufstellung gemäß § 2 Abs. 1 Baugesetzbuch (BauGB) sowie der frühzeitigen Öffentlichkeitsbeteiligung gemäß § 3 Abs. 1 BauGB  |
| 06.05.2026 | Gemeinde Kuhstorf: Gemeindevertretersitzung am 13.05.2026   |
| 05.05.2026 | Jagdgenossenschaft Bresegard bei Picher: Einladung zur Mitgliederversammlung  |
| 04.05.2026 | Gemeinde Gammelin: Gemeindevertretersitzung am 13.05.2026   |
| 30.04.2026 | Gemeinde Kuhstorf: Haushaltssatzung 2026  |
| 29.04.2026 | Gemeinde Alt Zachun: Gemeindevertretersitzung am 11.05.2026   |

Die Bekanntmachungen erfolgen im Internet unter <https://www.amt-hagenow-land.de/verwaltung-service/bekanntmachungen/>.

**Aus dem Amt**

**Leuchttürme und Wärmeinseln im Amt Hagenow-Land**

Bund, Land und Kommunen treffen gemeinsam Vorbereitungen, um mögliche Gas- oder Strommangellagen sowie etwaige andere Katastrophensituationen zu verhindern. Dennoch kann dieser Ausnahmefall nicht gänzlich ausgeschlossen werden.

Den Bürgerinnen und Bürgern wird daher empfohlen, Vorsorge in Anlehnung an die Empfehlungen des Bundesamtes für Bevölkerungsschutz und Katastrophenhilfe zu betreiben. Das Land und die Kommunen in Mecklenburg-Vorpommern bereiten sich ebenfalls auf das Worst-Case-Szenario vor.

Durch den Landeskoordinierungs- und Unterstützungsstab sind die Landkreise und kreisfreien Städte aufgefordert worden Maßnahmen für den Ausfall der Gasversorgung sowie ggf. den Ausfall anderer notwendiger Infrastruktur vorzuplanen. Eine Maßnahme ist die Einrichtung von Leuchttürmen und Wärmeinseln für etwaige Katastrophenfälle.

Leuchttürme sind Anlaufstellen für die Bevölkerung bei Ausfall der Kommunikationsinfrastruktur, um Notrufe der Bürger entgegen zu nehmen und Informationen von den unteren Katastrophenschutzbehörden an die Ämter/Gemeinden und umgekehrt weitergeben zu können. Daher werden Leuchttürme in allen 19 Gemeinden des Amtes Hagenow-Land eingerichtet.

Als Wärmeinsel wird eine geschlossene Örtlichkeit bezeichnet, die eine Aufenthaltsmöglichkeit für Menschen darstellt und eine gewisse Raumtemperatur aufweist, so dass sich die Besucher aufwärmen können. Die Aufenthaltsdauer sollte mindestens eine Stunde möglich sein. Wärmeinseln werden in 4 von 19 Gemeinden errichtet.

| Leuchtturm/Wärmeinsel | Anschrift   |
|-----------------------|---|
| Leuchtturm            | Am Sportplatz 1, 19230 Alt Zachun                         |
| Leuchtturm            | Feldstraße 1, 19230 Bandenitz, OT Radelübbe               |
| Leuchtturm            | Dorfstraße 4, 19230 Belsch                                |
| Leuchtturm            | Zur Schulkoppel 5, 19230 Bobzin                           |
| Leuchtturm            | Neuer Weg 2, 19230 Bresegard bei Picher                   |
| Leuchtturm            | Schulstraße 13, 19230 Gammelin                            |
| Leuchtturm            | Teichstraße 8a, 19230 Groß Krams                          |
| Leuchtturm            | Bandenitzer Straße 39, 19230 Hoort, OT Neu Zachun         |
| Leuchtturm            | Dorfstraße 7, 19230 Hülseburg                             |
| Leuchtturm            | Klüßer Straße 14/15, 19230 Kirch Jesar                    |
| Leuchtturm            | Zur Höft 1a, 19230 Kuhstorf                               |
| Leuchtturm            | Hauptstraße 20, 19230 Moraas                              |
| Leuchtturm            | Am Brink 11b, 19230 Pätow-Steegen, OT Pätow               |
| Leuchtturm            | Hagenower Straße 11a, 19230 Picher                        |
| Leuchtturm            | Zum Sportplatz 12, 19230 Pritzier                         |
| Leuchtturm            | An der B5 Nr. 14a, 19230 Redefin                          |
| Leuchtturm            | Gartenstraße 6, 19230 Strohkirchen                        |
| Leuchtturm            | Am Sportplatz 3, 19230 Toddin, OT Setzin                  |
| Leuchtturm            | Hauptstraße 23, 19230 Warlitz                             |
| Wärmeinsel 1          | Gemeindehaus, Teichstraße 8, 19230 Groß Krams             |
| Wärmeinsel 2          | Gemeindezentrum Hoorter Krug, Hauptstraße 24, 19230 Hoort |
| Wärmeinsel 3          | Kulturscheune Redefin, An B5 Nr. 14, 19230 Redefin        |
| Wärmeinsel 4          | Gemeindehaus, Schulstraße 12, 19230 Bresegard bei Picher  |

Das Amt Hagenow-Land ist verpflichtet eine Bevölkerungsanzahl von rund 2 % der Gesamtbevölkerung des Amtsbereiches in den 4 Wärmeinseln versorgen zu können. Die Standorte der Wärmeinseln wurden seinerzeit ausgewählt, weil sie über alternative Heizmöglichkeiten verfügen. Daraus resultiert, dass 3 der 4 Wärmeinseln südlich im Amtsbereich gelegen sind. Es gilt die Empfehlung, dass die Bewohner aus folgenden Gemeinden sowie Ortsteilen im Katastrophenfall in folgender Wärmeinsel Hilfe suchen:

|                                     |   |
|-------------------------------------|---|
| Wärmeinsel 1 - Groß Krams           | Groß Krams, Pritzier und Pritzier Bahnhof, Schwchow, Warlitz und Goldenitz, Toddin und Setzin, Gramnitz Schwaberow; Ruhetal, Grünhof, Belsch und Ramm |
| Wärmeinsel 2 - Hoort                | Hoort und Neu Zachun, Alt Zachun, Bandenitz und Radelübbe, Besendorf, Hülseburg und Presek, Gammelin und Bakendorf                                    |
| Wärmeinsel 3 - Redefin              | Redefin, Pätow-Steegen, Bobzin, Kirch Jesar und Neu Klüß  |
| Wärmeinsel 4 - Bresegard bei Picher | Bresegard bei Picher, Picher und Jasnitz, Strohkirchen, Kuhstorf, Moraas  |

**Es handelt sich hierbei lediglich um eine Empfehlung.**

**Hinweis:**

Trennen Sie sich diese Seite aus dem Kommunalanzeiger und bewahren diese zu Hause gut auf, denn im Katastrophenfall haben Sie keinen Zugriff auf digitale Medien, um sich diese Seite aufzurufen!

## Schließung des Amtes am 17.06.2026

Sehr geehrte Damen und Herren,

die Amtsverwaltung bleibt am Mittwoch, den **17.06.2026** aufgrund von betrieblich organisatorischen Maßnahmen für den Besucherverkehr geschlossen.

gez.  
Holger Maty  
Amtsvorsteher



## Information zur nächtlichen Inbetriebnahme von Mährobotern im Amtsbereich Hagenow-Land



Foto: Pixabay

Es wird empfohlen für die Zeit spätestens eine Stunde vor Sonnenuntergang bis mindestens eine Stunde nach Sonnenaufgang zum Schutz des Igels Mähroboter nicht zu nutzen.

Die Landeshauptstadt Schwerin hat bereits eine Allgemeinverfügung zum Verbot der nächtlichen Inbetriebnahme von Mährobotern erlassen.

Dieser ist folgende Begründung zu entnehmen:

Die Bestände des Westeuropäischen Igels (*Erinaceus europaeus*) sind in mehr als der Hälfte der Länder seines Verbreitungsgebietes zurückgegangen. Daher hat die Weltnaturschutzunion (IUCN) den Westeuropäischen Igel im Jahr 2024 erstmals auf der internationalen Roten Liste als „potenziell gefährdet“ eingestuft. Auch in Deutschland ist ein Bestandsrückgang in derzeit unbekanntem Ausmaß zu verzeichnen. Aufgrund ihrer nächtlichen Aktivität liegen im Vergleich zu tagaktiven Arten bisher wenig belastbare Daten vor. Auf der Roten Liste der Säugetiere Deutschlands wird der Igel in der Kategorie „Vorwarnliste“ geführt. Setzt sich der abnehmende Trend fort, würde dies eine weitere Abstufung in der Roten Liste zur Folge haben.

Der Igel ist ein einheimisches Wildtier, welches früher überall in Deutschland zahlreich vertreten war. Eine reich strukturierte, durch Hecken und Gebüsche gegliederte Kulturlandschaft bot ausreichend Nahrungsgrundlage und Lebensraum.

Durch die Abnahme geeigneter Rückzugsorte in der offenen Landschaft sucht der Igel vermehrt Ersatzlebensräume in Grünanlagen und naturnah gestalteten Privatgärten auf. Infolgedessen ist inzwischen in vielen Regionen gegenüber der offenen Landschaft, ein deutlich höherer Bestand des Igels im besiedelten Raum anzunehmen. Demzufolge übernehmen alle eine besondere Verantwortung beim Schutz des Igels.

Neben der als Hauptursache für den Rückgang vermuteten fehlenden Nahrungsgrundlage leidet der Igel insbesondere unter Lebensraumverlust und -zerstörung. Gerade in Gärten stellt aber auch der steigende Einsatz von Mährobotern eine ernstzunehmende Gefahr für Igel dar.

Die dämmerungs- und nachtaktiven Tiere legen auf ihrer Suche nach Futter meist mehrere Kilometer zurück. Bei Gefahr rollen sie sich zusammen, anstatt zu flüchten. Dadurch können sie leicht von den scharfen Messern der Mähroboter erfasst werden, was mitunter zu schweren Schnittverletzungen führt. In einer Studie des Leibniz-Instituts für Zoo- und Wildtierforschung aus dem Jahr 2024 wurde dokumentiert, dass fast 50% der Igel, die Schnittverletzungen infolge von elektrisch agierenden Gartenpflegegeräten erlitten, diese nicht überlebten.

Die geräuscharmen und nahezu autonom arbeitenden Mähroboter werden häufig auch in den Abend- und Nachtstunden eingesetzt. Viele Hersteller von Mährobotern weisen jedoch ausdrücklich darauf hin, dass die Geräte nicht unbeaufsichtigt betrieben werden sollen. Die Sensorik der Mähroboter ist bisher technisch noch nicht ausreichend ausgereift, um insbesondere kleinere Tiere wahrzunehmen und diesen auszuweichen. Nicht nur Igel, auch weitere besonders und streng geschützte Wirbeltierarten, vor allem Amphibien wie Frösche, Kröten und Molche können von den Messern der zunehmend effektiv arbeitenden Mähroboter erfasst werden.

**Die Besitzer und Betreiber eines Mähroboters haben dafür Sorge zu tragen, dass durch die Inbetriebnahme keine Gefahr für Igel und andere Tiere entsteht.**

Verletzen oder töten Mähroboter Igel, handelt es sich um einen Verstoß gegen das Verletzungs- und Tötungsverbot nach § 44 Abs. 1 Nr. 1 BNatSchG.

**Bitte nutzen Sie etwaige Mähroboter daher nicht in der Nachtzeit und leisten damit Ihren Beitrag zum Artenschutz.**

Ihr Ordnungsamt des Amtes Hagenow-Land

## ▶ Bekanntmachungen der Gemeinde Toddin

### Betreff: Bekanntmachung zum Parallelverfahren gem. § 8 (3) BauGB für die 2. Änderung des Flächennutzungsplanes der Gemeinde Toddin und die Aufstellung des Bebauungsplans Nr. 3 „KITA Toddin“

Hier: Bekanntmachung der Wiederholung der erneuten öffentliche Auslegung der Entwürfe nach § 3 Abs. 2 und § 4a Abs. 3 BauGB, Beteiligung der berührten Behörden und sonstigen Träger öffentlicher Belange nach § 4 Abs. 2 BauGB sowie der Nachbargemeinden nach § 2 Abs. 2 BauGB

Plangebiet: Gemeinde/Gemarkung Toddin, Flur 1

**Der Geltungsbereich umfasst eine Teilfläche des Flurstücks 202/2 der Flur 2 der Gemarkung Toddin. Die Planbereichsgrenzen sind dem Übersichtsplan zu entnehmen.**

Ziel des Parallelverfahrens ist die Schaffung der planungsrechtlichen Voraussetzungen für die Errichtung einer Kindertagesstätte für ca. 60 Kinder. Das betreffende Flurstück befindet sich im Eigentum der Gemeinde und umfasst eine Flächengröße von ca. 13.000 m<sup>2</sup>.

Der Geltungsbereich wird derzeit im rechtswirksamen Flächennutzungsplan als Fläche für Maßnahmen zum Schutz, zur Pflege und zur Entwicklung von Natur und Landschaft dargestellt. Gemäß § 8 Abs. 2 BauGB muss sich der Bebauungsplan aus dem Flächennutzungsplan entwickeln.

Die Gemeindevertretung Toddin hat auf ihrer Sitzung vom 12.03.2026 die Abwägungen zum geänderten Entwurf für die 2. Änderung des Flächennutzungsplanes der Gemeinde Toddin und des Bebauungsplanes Nr. 3 „KITA Toddin“ gebilligt.

Nach Prüfung der im Rahmen der Behördenbeteiligung eingegangenen Stellungnahmen hat sich das Erfordernis zur

erneuten Änderung der Entwürfe ergeben. Anlass hierfür bildete die Stellungnahme der unteren Naturschutzbehörde bezüglich naturschutzrechtlicher Nachforderungen. In diesem Zuge erfolgte die Änderung/Ergänzung insbesondere bei:

- Änderung der Wertstufen in der Eingriffs- und Ausgleichsbilanzierung
- Überarbeitung der Eingriffs- und Ausgleichsbilanzierung nach den Anforderungen der HzE 2018
- Ergänzung der Hinweise
- Ergänzung/Änderung der Planzeichnung und textlichen Festsetzungen

Des Weiteren wurde festgestellt, dass die Gemeinde langfristig weitere Nutzungen auf der Fläche ermöglichen will, um zukünftig eine sparsame Flächeninanspruchnahme zu fördern. Daher wurden die zulässigen Nutzungen ergänzt und die Zweckbestimmungen erweitert. Die Stellplatzflächen wurden ebenfalls angepasst, um den Anforderungen der neu eingeführten „Empfehlungen für Anlagen des ruhenden Verkehrs (EAR 23)“ gerecht zu werden und den voraussichtlichen Bedarf an Stellflächen zu decken. Nach der Überarbeitung der Eingriffs-/Ausgleichsbilanzierung wurde der Geltungsbereich zur Anlage der Streuobstwiese erweitert, um den Anforderungen an den notwendigen Ausgleich gerecht zu werden.

Die Gemeindevertretung Toddin hat auf ihrer Sitzung am 12.03.2026 die Überarbeitung der geänderten Entwürfe für die 2. Änderung des Flächennutzungsplanes der Gemeinde Toddin und des Bebauungsplanes Nr. 3 „KITA Toddin“ einschließlich der Begründung mit Umweltbericht gebilligt und die Wiederholung der erneuten öffentlichen Auslegung gemäß § 4a Abs. 3 Satz 1 und § 3 Abs. 2 BauGB sowie die Beteiligung von Behörden und sonstiger Träger öffentlicher Belange gemäß § 4 Abs. 2 BauGB beschlossen.

Die Veröffentlichung der Entwürfe der 2. Änderung des Flächennutzungsplanes und des Bebauungsplanes Nr. 3 „KITA Toddin“ mit der jeweiligen Begründung und Umweltbericht sowie den nach Einschätzung der Gemeinde wesentlichen, bereits vorliegenden umweltbezogenen Stellungnahmen erfolgt gemäß § 3 Abs. 2 BauGB in der Zeit

#### **vom 22.06.2026 bis einschließlich 24.07.2026**

auf der Internetseite des Amtes Hagenow-Land unter folgender URL:

<https://www.amt-hagenow-land.de/verwaltung-service/bauleitplanung/laufende-planverfahren/>

sowie zusätzlich im Internet auf der Homepage des Bau- und Planungsportals M-V unter folgender URL:

<https://www.bauportal-mv.de>

Zusätzlich können die Entwurfsunterlagen während des Auslegungszeitraums im Amt Hagenow-Land, Fachdienst Bauen und Planung, Zimmer 212, Bahnhofstraße 25 in 19230 Hagenow während der dem Publikum gewidmeten Dienststunden

|            |  |
|------------|--|
| Dienstag   | 8.30 - 12.00 Uhr und 14.00 - 18.00 Uhr |
| Donnerstag | 8.30 - 12.00 Uhr und 14.00 - 16.00 Uhr |
| Freitag    | 8.30 - 12.00 Uhr                       |

sowie nach vorheriger Vereinbarung eingesehen werden.

Während der Veröffentlichungsfrist können alle an der Planung Interessierten die Planunterlagen einsehen und Stellungnahmen elektronisch per E-Mail an [info@amt-hagenow-land.de](mailto:info@amt-hagenow-land.de) übermitteln sowie bei Bedarf aber auch schriftlich oder während der dem Publikum gewidmeten Dienststunden zur Niederschrift im Amt Hagenow-Land, Fachbereich Bauen und Planung, Bahnhofstraße 25 in 19230 Hagenow abgeben.

Während der öffentlichen Auslegung sind zu zusätzlich verfügbar:

- die Eingriffs- und Ausgleichsbilanzierung;
- die Biotoptypenkartierung;
- Ausgleichsmaßnahmen: Pflanzschema Baumreihe, Pflanzschema Streuobstwiese, Pflegeplan Streuobstwiese;

Während der öffentlichen Auslegung ist der Umweltbericht als integraler Bestandteil der Begründungen für die 2. Änderung des Flächennutzungsplanes der Gemeinde Toddin und des Bebauungsplanes Nr. 3 „KITA Toddin“ verfügbar und enthält Informationen zu den Schutzgütern Boden, Wasser, Tiere/Pflanzen/biologische Vielfalt, Klima/Luft, Menschen, Landschafts-/Ortsbild, Kultur- und sonstige Sachgüter sowie zu Wechselwirkungen zwischen den genannten Schutzgütern. Die naturschutzrechtliche Eingriffs- und Ausgleichsbilanzierung ist dargestellt. Hinsichtlich der Umweltbelange wurden im Hinblick auf die Wirkfaktoren die Folgen für die nachfolgend genannten Schutzgüter überprüft.

#### **Umweltbezogene Informationen zum Schutzgut Boden:**

- Finden sich im Umweltbericht, in der Stellungnahme des Landkreises Ludwigslust-Parchim vom 26.07.24 (FD 68 Umwelt) und in der Stellungnahme des Landesamtes für zentrale Aufgaben und Technik der Polizei, Brand- und Katastrophenschutz Mecklenburg-Vorpommern (LPBK M-V) vom 09.08.24, in der Stellungnahme des Staatlichen Amtes für Landwirtschaft und Umwelt Westmecklenburg vom 04.07.2024 und in der Stellungnahme des Bergamtes Stralsund vom 23.07.24
- Es werden Aussagen getroffen bzw. Hinweise gegeben zu Ausgangssituation, vorhabenbedingten Folgen, Untersuchung auf Altlasten, Kampfmittelfunde, Bergbauberechtigung

#### **Umweltbezogene Informationen zum Schutzgut**

##### **Klima/Luft:**

- Finden sich im Umweltbericht
- Es werden Aussagen getroffen bzw. Hinweise gegeben zu Ausgangssituation und vorhabenbedingten Folgen.

#### **Umweltbezogene Informationen zum Schutzgut**

##### **biologische Vielfalt:**

- Finden sich im Umweltbericht und in der Biotoptypenkartierung
- Es werden Aussagen getroffen bzw. Hinweise gegeben zu Ausgangssituation und vorhabenbedingten Folgen

#### **Umweltbezogene Informationen zum Schutzgut Wasser:**

- Finden sich im Umweltbericht, in der Stellungnahme des Landkreises Ludwigslust-Parchim vom 26.07.24 (FD 53 Gesundheit und FD 68 Umwelt) und in der Stellungnahme des Staatlichen Amtes für Landwirtschaft und Umwelt Westmecklenburg vom 04.07.2024
- Es werden Aussagen getroffen bzw. Hinweise gegeben zu Ausgangssituation und vorhabenbedingten Folgen, zur Behandlung von wasserwirtschaftlichen Anlagen, Abwässern, zur Versickerung von Niederschlagswasser und zur Bereitstellung von Löschwasser

#### **Umweltbezogene Informationen zum Schutzgut Tiere:**

- Finden sich im Umweltbericht
- Es werden Aussagen getroffen bzw. Hinweise gegeben zu Ausgangssituation, vorhabenbedingten Folgen

#### **Umweltbezogene Informationen zum Schutzgut Pflanzen:**

- Finden sich im Umweltbericht und in der Stellungnahme des Landkreises Ludwigslust-Parchim vom 26.07.24 (FD 68 Umwelt)
- Es werden Aussagen getroffen bzw. Hinweise gegeben zu Ausgangssituation, vorhabenbedingten Folgen, geschützte Baumreihen, Streuobstwiese

#### **Umweltbezogene Informationen zum Schutzgut Mensch:**

- Finden sich im Umweltbericht
- Es werden Aussagen getroffen bzw. Hinweise gegeben zu Ausgangssituation und vorhabenbedingten Folgen.

#### **Umweltbezogene Informationen zum Schutzgut**

##### **Landschaftsbild:**

- Finden sich im Umweltbericht und in der Stellungnahme des Landkreises Ludwigslust-Parchim vom 26.07.24 (FD 63 Bauordnung, Straßen- und Tiefbau)

- Es werden Aussagen getroffen bzw. Hinweise gegeben zu Ausgangssituation, vorhabenbedingten Folgen und der Anbindung an die Kreisstraße 25 (K 25)

### Umweltbezogene Informationen zum Schutzgut Kultur- und sonstige Sachgüter:

- Finden sich im Umweltbericht und in der Stellungnahme des Landesamtes für Kultur und Denkmalpflege Mecklenburg-Vorpommern vom 25.07.2024
- Es werden Aussagen getroffen bzw. Hinweise gegeben zu Ausgangssituation und vorhabenbedingten Folgen, Mitteilungspflicht bei Befund von archäologischen Kulturdenkmälern

Die diesen Informationen zugrunde liegenden Unterlagen werden ebenfalls im Internet veröffentlicht.

### Hinweise:

Nicht fristgerecht abgegebene Stellungnahmen können gemäß § 4a Absatz 5 Satz 1 BauGB bei der Beschlussfassung über den Bebauungsplan Nr. 3 „KITA Toddin“ und 2. Änderung des Flächennutzungsplanes unberücksichtigt bleiben, wenn die Gemeinde den Inhalt nicht kannte und nicht hätte kennen müssen und deren Inhalt für die Rechtmäßigkeit des Bebauungsplanes Nr. 3 „KITA Toddin“ und 2. Änderung des Flächennutzungsplanes nicht von Bedeutung ist.

Für die 2. Änderung des Flächennutzungsplanes gilt, dass eine Vereinigung im Sinne des § 4 Absatz 3 Satz 1 Nummer 2 des Umwelt-Rechtsbehelfsgesetzes in einem Rechtsbehelfsverfahren nach § 7 Absatz 2 des Umwelt-Rechtsbehelfsgesetzes gemäß § 7 Absatz 3 Satz 1 des Umwelt-Rechtsbehelfsgesetzes mit allen Einwendungen ausgeschlossen ist, die sie im Rahmen der Veröffentlichungsfrist nicht oder nicht rechtzeitig geltend gemacht hat, aber hätte geltend machen können.

Die Verarbeitung personenbezogener Daten erfolgt auf der Grundlage der Artikel 6 Absatz 1 Buchstabe e der Datenschutzgrundverordnung (DSGVO) in Verbindung mit § 3 BauGB und dem Landesdatenschutzgesetz. Sofern Sie Ihre Stellungnahme ohne Absenderangaben abgeben, erhalten Sie keine Mitteilung über das Ergebnis der Prüfung. Weitere Informationen entnehmen Sie bitte dem Formblatt „Informationspflichten bei der Erhebung von Daten im Rahmen der Öffentlichkeitsbeteiligung nach dem BauGB (Artikel 13 DSGVO), das mit ausliegt.

Die erneute Veröffentlichung der geänderten Entwürfe des Bebauungsplanes Nr. 3 „KITA Toddin“ und 2. Änderung des Flächennutzungsplanes wird hiermit bekanntgegeben.

### Übersichtsplan



Quelle: Digitale Topographische Karte

Haurenherm  
Bürgermeister

## Aus den Gemeinden

### Veranstaltungsplaner der Gemeinde Redefin 2026

13.06.2026, 14.30 Uhr  
Dorffest am Gemeindezentrum



14.06.2026, 10.00 Uhr  
Frühschoppen am Gemeindezentrum



20.06.2026, 10.00 Uhr  
Jubiläumsevent 60 Jahre  
SG Redefin 66 auf dem Sportplatz



27.06.2026, ganztägig  
1. Redefiner Dorfflohmarkt  
auf dem Platz vor der Kirche



03.07.2026, 14.30 Uhr  
Generationenkaffee  
am Gemeindezentrum



Es laden herzlich ein:  
Die veranstaltenden Vereine der Gemeinde Redefin

Aktualisierungen erfolgen laufend! Weitere Termine in der Redefin-APP  
Herunterzuladen im Play-o-App-Store

### Dorfflohmarkt in Redefin

Am 27. Juni 2026 wird es an der Redefiner Kirche  
bunt und lebendig.  
Von 9.00 – 16.00 Uhr  
findet unser erster Dorfflohmarkt statt.

Stöbert nach tollen Fundstücken und Schätzen aus Keller  
und Dachboden, entdeckt kleine Raritäten und genießt die  
besondere Flohmarkt-Atmosphäre.

Verkäuferinnen und Verkäufer  
(auch gern aus anderen Gemeinden) können sich noch bis  
zum 10. Juni anmelden!

0162-4017421, 0172-6949050



Für eine leckere Stärkung sorgen  
der Jugendclub & Frau Rosienchen

Wir freuen uns auf viele Besucher und einen schönen  
gemeinsamen Tag!



## Rückblick Aus-Tausch-Tag am 9. Mai 2026 Redefin

Sonne, Kaffee und zum Genießen eine leckere Stulle. Gemütlich und genussvoll startete unser Organisationsteam kurz vor 10 Uhr in den Tauschtag.

Wieder etwas Neues in Redefin.

Es dauerte nicht lange und die ersten Besucher verweilten mit uns.

Einige von ihnen suchten sich an Frau Rosienchens Wagen ihr Frühstück aus, andere kamen direkt in die Scheune.

Dort erwartete sie Kleidung, Schuhe, Taschen in bunter und großer Auswahl.

Bereits am Donnerstagabend haben wir Frühjahrs- und Sommermode sortiert, Blusen, Hemden, Kleider und Jacken auf Bügel gehängt sowie die Tische mit Shirts, Röcken, kurzen und langen Hosen bestückt.

Möglich war dies durch Kleiderspenden, die wir im Vorwege erhalten haben.

Ehrlicherweise war in der Vorbereitungszeit auch ein großes Stück Skepsis mit im Spiel.

Kommen Besucher und wie wird das Konzept des nachhaltigen Kleidertausches auf dem Dorf, in unserem Dorf angenommen? Auch die Frage, ob wir am Ende auf einem Kleiderberg und falsch investierter Zeit sitzenbleiben, stellte sich.

Weder das Eine, noch das Andere trafen ein: denn recht schnell füllte sich die Scheune mit Tauschenden und viele Kleidungsstücke wechselten den Haushalt. Anproben und Vorführungen fanden in und vor der Scheune mit Publikum statt. Dank im Laufe des Tages neu ankommender Kleidung wechselten die Sachen auf Tischen und Kleiderständen.

Immer wieder durften wir die Frage beantworten: ist wirklich alles umsonst, auch wenn ich keine Kleidung mitgebracht habe? Die Antwort war und ist ganz einfach: umsonst nicht aber kostenlos.

Es geht einzig darum, gebrauchte Kleidung nachhaltig zu nutzen. Umsonst wäre es gewesen, wenn wir keine interessierten Gäste gehabt hätten.

Gegen 15 Uhr leerte sich die Scheune und am Abend haben wir mit den Aufräumarbeiten begonnen.

Ein Teil an Jeans, Shirts, Pullovern und Hemden wurde eingelagert; der andere Teil bereits am Sonntag über Frau Dr. Schorcht an die karitative Organisation übergeben.

Am Dienstag nach dem Tauschtag habe ich rege Gespräche in unserem Dorfkonsum verfolgt und alle hatten den gleichen O-Ton: bitte wiederholt den Tauschtag im Herbst.

Ja. Das machen wir.

Im Oktober 2026 öffnet sich die Scheune mit Herbst- und Winterkleidung.

Der genaue Termin folgt nach Absprache in der Gemeinde, da die Scheune frei sein muss.

Damit wir den 2. Tauschtag genauso gut vorbereiten können, geben wir Ihnen und Euch Folgendes mit auf den Weg:

Am Tauschtag selbst können bis zu 15 Teile an sauberer, gut erhaltener Kleidung zum Tauschen mitgebracht werden.

Auch kann Kleidung vor dem Tauschtag anonym bei einem der Mädels aus unserem Organisationsteam abgegeben werden. Tina Schorcht, Jana Henke, Diana Rosien und ich, Madlen Schlünz sind hierfür zuständig.

Das Mitbringen oder Abgeben von Kleidung ist KEIN MUSS.

Jeder ist am Tauschtag willkommen und darf sich Kleidung aussuchen und mitnehmen.

Bitte denkt aber daran, ein Weiterverkauf auf Flohmärkten oder im Internet wäre unfair den Tauschenden gegenüber.

Und bitte kommt auf uns zu, wenn Ihr Fragen habt, dafür sind wir da.

Wir sehen uns im Herbst und sprechen schon jetzt ein herzliches Willkommen aus.

*Text und Fotos: Madlen Schlünz*



**EINTRITT FREI**



**SOMMER  
Open-Air**

**AM 04. JULI 2026 - AB 15 UHR**

**WO?  
IN TODDIN - IM PARK  
MIT  
DJ MICHA**

**KOMMT VORBEI!!!  
Euch erwartet ein Buntes Programm  
für Jung und Alt!**



**Dorffest**

*Gemeinsam feiern, zusammen genießen!*

*Für Groß und Klein - für alle da!*

**04. Juli 2026**

**Beginn 14:00 Uhr**

- KAFFEE UND KUCHEN ab 14:30 Uhr
- LEITERGOLF
- TOMBOLA
- HÜPFBURG
- KINDERECKE
- GRILLEN

*Wir freuen uns auf euer Kommen!*  
*Eure Dorfgemeinschaft*



*Wir freuen uns auf Ihren Besuch.*

**Pätow - Steegen**

**SOMMER  
FEST**

*für Jung und Alt*

**KÜHLE GETRÄNKE** **SCHAUMBAD** **Party mit**

**POMMES** **NDR** **DJ**

**HÜPFBURG** **KINDERSCHMINKEN**

**04. Juli 2026** **EIS**

**ab 14:00 Uhr** **WILDSCHWEIN VOM GRILL**

**Dorfplatz am Gemeindehaus in Pätow**

fleißige Kuchenbäcker Dorfclub Bürgermeister Förderverein der FFV

**SOMMERFEST**

**KUHSTORF**

**4.7.2026**

**18 Uhr** *Am Gemeindehaus*

Soft, Fanta, Cola und Wasser,  
Fassbier und andere schöngestigte Getränke

*mit musikalischer Umrahmung*

*Es gibt Wildschwein und Bratwurst*

**EUER FESTKOMITEE**



## Frühjahrsputz in Groß Krams

Nach einem wunderschönen Osterfeuer an Gründonnerstag trafen sich die tatkräftigen Groß Kramser am Morgen des 18. April vor ihrem Gemeindehaus, um gemeinsam ihr Dorf wieder auf Vordermann zu bringen. Dabei waren die Ziele durchaus hoch gesteckt.



Es standen einige sehr arbeitsintensive Punkte auf dem Programm. Da jedoch auch die Kleinsten tatkräftig unterstützten indem sie einige markante Stellen des Dorfes von Müll befreiten und andererseits durch den Einsatz von Maschinen deutlich mehr geschafft wurde, konnten fast alle Vorhaben umgesetzt werden. So sehen die Blumenbeete vor unserem Gemeindehaus wieder freundlich und einladend aus. Und auch der Streifen aus Kopfsteinpflaster um unseren Teich herum wurde von Unkraut befreit. Das Volleyballfeld ist wieder deutlich als solches zu erkennen und auch unter dem großen Spielgerät können die Kinder wieder auf Sand fallen, anstatt auf Unkraut zu landen. Der Steinkreis für unsere großen Feuer wurde erneuert und ist somit bestens vorbereitet für das diesjährige Herbstfeuer.

Noch weiter in die Zukunft blickten die Groß Kramser, als sie einen noch recht zierlichen Walnussbaum auf dem Dorfplatz pflanzten. Hierzu musste zunächst ein unansehnlich gewordener Hügel entfernt werden, um anschließend die Walnuss – die von einer Groß Kramserin aus ihrem Garten gespendet wurde – zu pflanzen. In der großen Hoffnung, dass dieses Bäumchen einst zu einem prächtigen Baum heranwächst, um künftigen Generationen Schatten zu spenden, wird es besonders im ersten Jahr darum gehen, ihn zu hegen und zu pflegen und mit allem zu versorgen, was er zum Wachstum benötigt.

Die Sonne belohnte die Fleißigen von Anfang an mit ihren wärmenden Strahlen, sodass bald auf jedem Gesicht ein zufriedenes Lächeln zu sehen war. Das Ergebnis kann sich sehen lassen und so können sich die Groß Kramser bereits heute auf die nächsten Dorffeste freuen.

Ein besonderes Augenmerk liegt in diesem Jahr sicherlich auf dem Sommerfest am 4. Juli.

Fotos: S. Richter Alrun Winter

## Termine in der Gemeinde Kuhstorf



### 12.6.26 bis 10.7.26

|                               |   |
|-------------------------------|---|
| 12., 26.6.26, 3., 10.7.26     |   |
| jeweils 14.30 Uhr - 15.30 Uhr | Seniorenportgruppe im Gemeindehaus<br>Am 19.6.26 entfällt der Termin wegen einer Veranstaltung im Gemeindehaus. |
| 24.6.26                       |   |
| 15.00 Uhr - 17.00 Uhr         | Spielenachmittag mit Frau Linow - Es gibt Kaffee und Kuchen.  |
| 26.6.26                       |   |
| 15.30 Uhr - 17.00 Uhr         | Öffnung der Bibliothek  |
| 29.6.26                       |   |
| 18.00 Uhr - 19.30 Uhr         | Sprechstunde im Gemeindehaus, Öffnung der Bibliothek  |
| 4.7.26                        |   |
| ab 18.00 Uhr                  | Sommerfest auf dem Platz am Gemeindehaus  |
| 6.7.26                        |   |
|                               | Seniorenfahrt nach Warnemünde. Die Abfahrtszeit wird noch bekanntgegeben.                                       |
| 7.7.26                        |   |
| 15.00 Uhr                     | Treffen der Evangelischen Kirchgemeinde im Gemeindehaus   |
| 8.7.26                        |   |
| 19.30 Uhr                     | Sitzung der Gemeindevertretung<br>Öffnung der Bibliothek<br>1. Sitzung nach der Sommerpause: 2.9.26             |

**▶ Aus Vereinen und Verbänden**

**WIR SUCHEN DICH!**

**SETZIN**

**SV Grün-Weiß Setzin**

**D-Jugend**  
(2014 & 2015)  
Verstärke unser Team!

**E-Jugend**  
(2016 & 2017)  
Lerne den Fußball!

**TRAINING**

**Dienstag & Donnerstag, 16:00 - 17:30 Uhr**

**Ort: Sportplatz in Setzin**

**DEINE ANSPRECHPARTNER**

|                                      |  |                                      |  |
|--------------------------------------|--|--------------------------------------|--|
|                                      |  |                                      |  |
| <b>Antje Stiehr:</b><br>0173 6059408 | <b>Dieter Strangmeier:</b><br>0173 7623852 | <b>Bernd Brandt:</b><br>0173 8508717 | <b>Lars Lemmermann:</b><br>0151 20155426 |

**▶ Aus den Schulen und Kitas**

**STÖBERN / HANDELN /  
SCHÄTZE FINDEN**

**FLOHMARKT**

**04. Juli**

8:30 bis 16:00

**WO: KITA "SONNENSCHNITT" PRITZIER**

**STANDGEBÜHR: 5,- €** (Einzelnen können hier Mitbringen)

**AUFBAU AB 6:00 UHR**

**ANMELDUNG BIS 28.06.2026**

**FÜR DAS LEIBLICHE WOHL IST GESORGT**

**SPONTANE TEILNAHME MÖGLICH**

**TEL: 038856/31249**

**Kutschfahrt als besonderes Ostergeschenk**

Am 23.04.2026 unternahm die Kita „Wald- und Wiesenkinder“ Warlitz einen ganz besonderen Ausflug. Der Förderverein organisierte für die Kinder ein außergewöhnliches Ostergeschenk – eine Kutschfahrt in Redefin. Die Reise begann bereits um 9.00 Uhr. Mit dem Bus ging es für die Kinder nach Redefin, wo schon die Kutsche bereitstand. Dort angekommen, durften die Kinder auf den Kutschbock steigen und die wunderschöne Umgebung sowie den Spielplatz bei bestem Frühlingwetter genießen. Für das leibliche Wohl sorgte REWE Hagenow, die ein kleines Picknick zur Verfügung stellten. Außerdem möchten wir uns herzlich bei Elektro-Frauen sowie der LVM Versicherung Sandker & Redondo für die finanzielle Unterstützung bedanken. Die Kinder verbrachten einen wunderbaren Vormittag voller Freude, spannender Eindrücke und gemeinsamer Erlebnisse. Ein großer Dank gilt ebenfalls den Kutschern des Landgestüts, die alle sicher und wohlbehalten durch den Vormittag kutschierten. Pünktlich zum Mittag kehrte die Gruppe wieder zur Kita zurück. Für die Kinder und Erzieher war dieser Ausflug definitiv eines der schönsten Highlights im April.

*Text und Fotos: Lisa Stötzner*



**► Verschiedenes**

**Veranstaltungen im UNESCO-Biosphärenreservat Flusslandschaft Elbe M-V und UNESCO-Biosphärenreservat Schaalsee**

**Juni**

**Sonntag, 14.06.2026, 8:00 - 11:00 Uhr**

Unterwegs mit dem Ranger - Extremstandort Düne: Wer lebt denn da?

Eine Rangerin führt auf eine der größten Binnendünen im UNESCO-Biosphärenreservat Flusslandschaft Elbe. Auf dem naturkundlichen Streifzug erhalten die Teilnehmenden Einblicke in die spezialisierte Pflanzen- und Insektenwelt trocken-warmer Lebensräume. Die Führung findet im Rahmen des „Langer Tag der Stadt Natur“ statt.

Veranstalter: Biosphärenreservatsamt Schaalsee-Elbe  
 Ort/Treff: Parkplatz Binnendüne,  
 19303 Klein Schmölen (Ausbau)  
 Infos: Tel. 0385 58863100,  
 www.elbetal-mv.de

**Sonntag, 14.06.2026, 10:00 - 18:00 Uhr**

Länderübergreifender ElbeRadelTag 2026  
 Die traditionelle Tagestour im Norden des UNESCO-Biosphärenreservates Flusslandschaft Elbe führt entlang des Elberadweges und des „Grünen Bandes“.

E-Bikes sind willkommen, das Tempo richtet sich nach normalen Fahrrädern. Wir empfehlen Proviant, wetterfeste Kleidung und ein Fernglas.

Veranstalter: Biosphärenreservatsamt Schaalsee-Elbe,  
 Biosphärenreservatsverwaltung Niedersächsische  
 Elbtalaue, Biosphärenzentrum Amt Neuhaus  
 Treff/Ort: Biosphärenzentrum Amt Neuhaus,  
 Elbstraße 11, 19273 Konau  
 Infos: Tel. 038841 60770

**Samstag, 20.06.2026, 10:00 - 17:00 Uhr**

Unterwegs mit dem Ranger - Radtour um den Schaalsee  
 Auf der ca. 50 km langen Tour um den Schaalsee durchradeln Sie das UNESCO-Biosphärenreservat Schaalsee und den Naturpark Lauenburgische Seen. Wir empfehlen die Nutzung eines E-Bikes.

Veranstalter: Biosphärenreservatsamt Schaalsee-Elbe  
 Treff/Ort: PAHLHUUS,  
 Wittenburger Chaussee 13,  
 19246 Zarrentin am Schaalsee  
 Anmeldung: unter [www.schaalsee.de/termine](http://www.schaalsee.de/termine)  
 Infos: Tel. 0385 58863100,  
 www.schaalsee.de

**Sonntag, 21.06.2026, 4:00 - 06.00 Uhr**

Unterwegs mit dem Ranger – Sonnenaufgangswanderung  
 Wenn der Tag erwacht, ist die Atmosphäre eine ganz besondere. Die Wanderung führt ca. 4 km am Ufer des Schaalsees entlang.

Veranstalter: Biosphärenreservatsamt Schaalsee-Elbe  
 Treff/Ort: PAHLHUUS,  
 Wittenburger Chaussee 13,  
 19246 Zarrentin am Schaalsee  
 Infos: Tel. 0385 58863100,  
 www.schaalsee.de



# KARUSSELL



## 50 JAHRE deutsche rock music

**Freitag 10.07.2026 Hagenow Stadtkirche**  
 Kirchenplatz 3-4 | Einlass ab 18:00 Uhr / Beginn 19:00 Uhr  
 VVK: Hagenow Information Stadtrverwaltung | Eventim | TIX&MORE | Abendkasse



@karussellrockband  
 @karussellrockband  
 instagram.com/karussellrockband  
[www.karussell-rockband.de](http://www.karussell-rockband.de)



**NTG**  
 Nationaler Tourismusverband  
 TIX AND MORE

### Die Jobpost

#### Das Stellenportal für Westmecklenburg

Die Jobpost ist eines der größten Stellenportale für die Regionen Ludwigslust-Parchim, Nordwestmecklenburg und Schwerin. Über 400 Unternehmen inserieren in unserer Jobbörse und bieten damit eine große Branchen- und Tätigkeitsvielfalt.

Für Jobsuchende bietet die Jobpost gleich **mehrere Vorteile**. Sie können zum Beispiel Stellenangebote direkt nach Ihrem bisherigen Tätigkeitsfeld filtern. Möglich ist auch die Eingrenzung nach Einstieg (z. B. Führungskraft, Fachkraft oder Hilfskraft) sowie nach Orten. Daneben ist für jede Stelle ein **direkter Ansprechpartner inkl. passender E-Mail-Adresse** angegeben. So können Sie das Anschreiben nicht nur sehr einfach personalisieren, sondern Ihre Bewerbung erreicht auch direkt den richtigen Empfänger. Folgen Sie uns **auf Instagram (@jobpost\_westmecklenburg)**, um regelmäßig auf Stellen aus Ihrer Region aufmerksam gemacht zu werden. Ob Büro, Handwerk, IT, Produktion, Verwaltung oder eine andere Branche – wir haben für nahezu jeden Bereich und jede Qualifikation eine passende Position. Wir veröffentlichen übrigens auch Stellen für Rentnerinnen und Rentner, die sich beruflich noch weiter einbringen wollen.

Alle Stellen finden Sie unter **jobpost-westmecklenburg.de** oder nach dem Scan des QR-Codes.



*Ihre Wirtschaftsförderung  
Südwestmecklenburg*

### Heide bei Dämmerung - eine vogelkundliche Exkursion

#### Erleben Sie Ziegenmelker, Waldschnefpe und Co. bei einer abendlich geführten Wanderung

Erleben Sie die Faszination Heide um Mittsommer. Neben den Erlebnissen zur Vogel- und Tierwelt der Heide widmet sich diese Exkursion der Frage: Naturschutz in der Kulturlandschaft? Geht, soll oder muss das so sein? Die Exkursion ist für Erwachsene wie für interessierte Kinder ab ca. 15 Jahre geeignet. Kommen Sie gerne mit - jede und jeder ist hiermit herzlich eingeladen.

**Datum:** 12. Juni 2026  
**Uhrzeit:** 20 Uhr bis ca. 22.30 Uhr  
**Unkostenbeitrag:** 15 €/Person, Kinder zahlen die Hälfte  
**Treffpunkt:** Bahnhof Kirch Jesar (53.448756, 11.262342)

**Anmeldung bis 11. Juni ausschließlich an:**  
 benjamin.weigelt91@gmail.com



**» WINDROS «**  
 Di Yiddishe Neshome mit Alan Bern & Mark Kovnatskiy  
**UNTERWEGS**  
 Phoenix – Frischer Folk aus Dänemark



**3.9.2026, 19 Uhr**  
**Alte Synagoge**  
**Hagenstr. 48**  
**Hagenow**

Kartenvorverkauf in der Hagenow-Information  
 Lange Straße 79, 19230 Hagenow  
 E hagenow-info@hagenow.de  
 T 03883/729096





## Neue Ausstellung in der Kunstgalerie der Burg Neustadt-Glewe

### Faszination Luftbild: Eine Bilderreise über Mecklenburg-Vorpommern

Der Fotograf schreibt über sich und seine Werke: Jürgen Brandt, begeisterter Luftbildfotograf, ist in den Jahren zwischen 2008 und 2023 über 20mal in gecharterten Kleinflugzeugen mit seinen Kameras über Mecklenburg-Vorpommern geflogen. In seinem Luftbildarchiv befinden sich heute über 4000 Aufnahmen von denen er in der Zeit vom 14.06. bis 17.08.2026 eine Auswahl in der Burg Neustadt-Glewe zeigen wird. Der Bogen seiner Fotografien spannt sich von der Festung Dömitz bis zur Insel Usedom. Städte und Dörfer, unterschiedliche Landschaften, National- und Landschaftsparks oder auch kleine Refugien wie die nahe Lewitz, sind zu sehen.



Jürgen Brandt ist Dipl. Prähistoriker. Zu seinen beruflichen Tätigkeiten gehörte auch die Luftbildarchäologie. Er verlebte Kindheit und Jugend im brandenburgischen Lenzen a.d. Elbe und in Raduhn im Landkreis Ludwigslust-Parchim. Jürgen Brandt studierte Hochbau an der Fachhochschule Neubrandenburg (ehem. Neustrelitz) und Ur- und Frühgeschichte an der Martin-Luther-Universität Halle. Er ist verheiratet und lebt in Schwerin.



Die Vernissage zur Ausstellung findet am Sonntag, dem 14. Juni um 11.00 Uhr in der Kunstgalerie der Burg statt. Öffnungszeiten der Ausstellung: Mi - Mo 11 - 16 Uhr, Feiertage 13 - 16 Uhr

Herzlich willkommen!



## KULTURFLOSS ELDE AHOI

13.06 - 04. 07. 2026  
LIVE & KOSTENLOS



ELDE .  
KULTUR .  
SOMMER PUR .

kulturfluss-elde.de

KULTURFESTIVAL  
IN DÖMITZ  
27.06 & 28.06

## KULTURFLOSS ELDE AHOI

Live und kostenlos  
Immer 19 Uhr

27.06 + 28.06  
KULTURFESTIVAL  
IN DÖMITZ  
Ein besonderes Wochenende  
voller Musik, Theater &  
Zauberei!

### STATIONEN

### ACTS

|            |  |                           |
|------------|--|---------------------------|
| 13.06.2026 | Plau / Hafen   | Tur Tur Theater           |
| 14.06.2026 | Bermudadreieck / WM-Special Beginn 18 Uhr<br>Wasserwanderrastplatz | Tur Tur Theater           |
| 15.06.2026 | Lübz / Mehrgenerationenhaus  | Tur Tur Theater           |
| 16.06.2026 | Neuburg / Ufercamp "Eldeblick"                                     | Tur Tur Theater           |
| 17.06.2026 | Matzlow / Garwitz / Marina   | American Imbiss Oase      |
| 18.06.2026 | Banzkow / Anglerverein   | American Imbiss Oase      |
| 19.06.2026 | Schwerin / Freilichtmuseum   | American Imbiss Oase      |
| 20.06.2026 | Retgendorf / Campingplatz  | American Imbiss Oase      |
| 21.06.2026 | Schwerin / Anker   | American Imbiss Oase      |
| 22.06.2026 | Plate / an der Feuerwehr   | Mark Rose Groove Ensemble |
| 23.06.2026 | Neustadt- Glewe / Burg   | Mark Rose Groove Ensemble |
| 24.06.2026 | Fresenbrücke / Wasserwanderrastplatz                               | Mark Rose Groove Ensemble |
| 25.06.2026 | Eldena / beim Anglerverein   | Mark Rose Groove Ensemble |
| 26.06.2026 | Neu Göhren / Wasserwanderrastplatz                                 | Marie Antoinette          |
| 27.06.2026 | Dömitz / Zingelparkplatz   | Marie Antoinette          |
| 28.06.2026 | Dömitz / Rathausplatz  | Marie Antoinette          |
| 29.06.2026 | Grabow / Hafen   | Marie Antoinette          |
| 30.06.2026 | Neustadt - Glewe / Barracuda Beach                                 | Tante Friedl & Friends    |
| 01.07.2026 | Garwitz / Lewitzcamp   | Tante Friedl & Friends    |
| 02.07.2026 | Parchim / Kulturmühle  | Tante Friedl & Friends    |
| 03.07.2026 | Neuburg / Ufercamp "Eldeblick"                                     | Tante Friedl & Friends    |
| 04.07.2026 | Burow / Wasserwanderrastplatz                                      | Tante Friedl & Friends    |

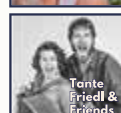

# Spatenstich für den Schulerv

## Ein Herzensproj



Stolz konnten der Verbandsvorsteher des Schulzweckverbandes Picher Holger Hille und Schulleiterin Carsta Benzien am 13. Mai 2026 ihre Gäste begrüßen. Viele Jahre steckten der Schulzweckverband, die Schule und die Amtsverwaltung alle Kraft in die Planung dieses Projektes. Mit dem Spatenstich für den Erweiterungsanbau ist der 1. Schritt für eine innovative Lernumgebung getan. Hier entstehen 12 neue Unterrichtsräume für Schülerinnen und Schüler ab Klassenstufe 5. Besonderes Augenmerk liegt auf den notwendigen Fachräumen für Naturwissenschaften, Kunst und Musik. Ein Aufzug sichert die barrierefreie Erreichbarkeit der gesamten Schule.

Eine große Unterstützung für die Umsetzung des Projektes war die Bewilligung von Mitteln aus dem Schulbauprogramm des Landes MV, der Bewilligungsbescheid über fast 4,6 Mio. Euro. Die Ministerpräsidentin Manuela Schwesig und der Landrat Stefan Sternberg ließen es sich nicht nehmen diesen besonderen Moment mit den Schülerinnen und Schülern und vielen geladenen Gästen zu teilen. Sie nahmen sich Zeit ins Gespräch zu kommen und überzeugten sich von dem großen Engagement, das alle Beteiligten für „ihre“ Schule aufbringen.

Der Schulchor sang voller Stolz den neuen Schulsong „Wir sind Schule“. Das Programm, gestaltet und präsentiert von unseren Schülerinnen und Schülern, war etwas Besonderes. Eine Geschichte für die Zeitkapsel, die in der Grundplatte eingegossen wird, schrieben Amina und Carlotta. Was Menschen in vielen Jahren zu dieser Geschichte wohl sagen mögen? Hat sich die

Vorstellung unserer Zukunftsideen bewahrheitet?

Die Bürgermeisterinnen und Bürgermeister der Gemeinden Picher, Belsch, Redefin, Groß Krams, Bresegard b. Picher, Kuhstorf, Moraas und Strohkirchen können stolz sein! Diese Gemeinden bilden den Schulzweckverband. Sie haben sich gemeinsam entschieden diese große Verantwortung zu tragen. Allein der 1. Bauabschnitt wird ca. 6,6 Mio. Euro Eigenmittel bedeuten. Diese Gemeinden sagen „JA“ zur Zukunft der kommenden Generationen.

Ein großer Dank zum Gelingen des Spatenstichs gilt dem Schulförderverein mit den fleißigen Helfern, dem Schülercafé, der Elternschaft und dem Lehrerkollegium.

Text: J. Alwardt,



Die Ministerpräsidentin Frau Schwesig und Landrat Herr Sternberg setzten sich sehr für dieses Projekt ein.



# weiterungsneubau in Picher jetzt wird sichtbar!



v.l.n.r. Herr Geier, Frau Benzien, Herr Sternberg, Herr Hille



Liebevoll hergerichtetes Fingerfood durch den Schulförderverein und Eltern.



Die Mottotorte vom Schulförderverein kam besonders gut an.



Frau Benzien gibt die Torte frei.



Amina und Carlotta verlesen ihre Geschichte für die Zeitkapsel.



DJ und Hausmeister Klaus Rada. Fotos: Amt Hagenow-Land, Planungsbüro, T. Schorch

Liebe Eltern,

sollte Ihr Kind krank sein, wenden Sie sich zuerst an die Kinder- und Jugendärzte bzw. hausärztlichen Praxen in Ihrer Umgebung.

Außerhalb der Sprechzeiten steht Ihnen bei dringenden gesundheitlichen Beschwerden der ärztliche Bereitschaftsdienst unter der Rufnummer **116117** zur Verfügung.

Medizinisch ausgebildetes Personal wird Ihre Situation einschätzen und stimmt mit Ihnen das weitere Vorgehen ab.

Sollte dringend eine unaufschiebbare kinderärztliche Vorstellung notwendig sein, können Sie direkt eine (kinder-)ärztliche Bereitschaftsdienstpraxis aufsuchen.

Über die **116117** können Sie außerdem eine Behandlung über die pädiatrische Videosprechstunde im ärztlichen Bereitschaftsdienst in Anspruch nehmen.

In lebensbedrohlichen Fällen rufen Sie bitte sofort die Rettungsleitstelle unter der Telefonnummer **112** an!

- ♦ Terminservicestelle
- ♦ ärztlicher Bereitschaftsdienst
- ♦ pädiatrische Videosprechstunde der KVMV

116117

In lebensbedrohlichen Fällen

112

Weitere Informationen zum ärztlichen Bereitschaftsdienst finden Sie hier:  
 → [www.kvmv.de](http://www.kvmv.de) → Patienten → Arzt finden  
 → [Ärztlicher Bereitschaftsdienst ... hier](#)

Oder scannen Sie den QR-Code 

Foto: KVMV/Stock  
 Satz und Layout: KVMV 2026



## ÄRZTLICHE VERSORGUNG VON KINDERN UND JUGENDLICHEN

in Mecklenburg-Vorpommern



Informationen für Eltern und ihre Kinder

### Pädiatrische Videosprechstunde im ärztlichen Bereitschaftsdienst

**WIE?**  
 Anruf unter der kostenfreien Rufnummer **116117**

**WANN?**  
 Mi. & Fr.: 16 bis 19 Uhr  
 Sa., So., Feiertag: 9 bis 11 Uhr  
 16 bis 18 Uhr

**WOFÜR?**  
 Alle Erkrankungsbilder bei Kindern & Jugendlichen, die sich für eine Videosprechstunde eignen, z.B. Infekte, Fieber, Schmerzen, Hauterkrankungen, Medikation

Nach medizinischer Ersteinschätzung und bei entsprechender Indikation erhalten Sie per E-Mail einen Link, mit dem Sie über eine datensichere Videoverbindung den Kontakt zum diensthabenden Pädiater herstellen können.

### Kinderärztliche Bereitschaftsdienste

**Rostock**  
 Bereitschaftsdienstpraxis in der Kinder- und Jugendklinik, Universitätsmedizin, Ernst-Heydemann-Str. 8, 18057 Rostock  
 Montag, Dienstag, Donnerstag: 19 bis 21 Uhr  
 Mittwoch, Freitag: 15 bis 21 Uhr  
 Samstag, Sonntag, Feiertag: 9 bis 21 Uhr

**Schwerin**  
 Bereitschaftsdienstpraxis in den Helios Kliniken Wismarsche Str. 393-397, 19049 Schwerin  
 Montag, Dienstag, Donnerstag: 19 bis 20 Uhr  
 Mittwoch, Freitag: 18 bis 20 Uhr  
 Samstag, Sonntag, Feiertag: 8 bis 20 Uhr

**Greifswald**  
 Rufbereitschaft Tel.: 0180.5868 222-110  
 Freitag: 15 bis 19 Uhr  
 Samstag, Sonntag, Feiertag: 8 bis 12 Uhr

**Neubrandenburg**  
 Rufbereitschaft Tel.: 0180.5868 222-306  
 Freitag: 16 bis 18 Uhr  
 Samstag, Sonntag, Feiertag: 9 bis 12 Uhr  
 16 bis 18 Uhr  
 24./31.12.: 9 bis 21 Uhr

**Stralsund**  
 Rufbereitschaft Tel.: 0180.5868 222-707  
 Freitag: 16 bis 19 Uhr  
 Samstag, Sonntag, Feiertag: 8 bis 13 Uhr  
 Brückentag, 24./31.12.: 8 bis 13 Uhr

**Waren (Müritz)**  
 Rufbereitschaft Tel.: 0180.5868 222-335  
 Montag, Dienstag, Donnerstag: 19 bis 20 Uhr  
 Mittwoch, Freitag: 14 bis 20 Uhr  
 Samstag, Sonntag, Feiertag: 8 bis 20 Uhr  
 ab 22 Uhr: MediClin Müritz-Klinikum, Kinderabteilung Weinbergstraße 19, 17192 Waren (Müritz)  
 Tel.: 03991.772707

**Wismar**  
 Rufbereitschaft Tel.: 0180.5868 222-611  
 Mittwoch, Freitag: 14 bis 18 Uhr  
 Samstag, Sonntag, Feiertag: 9 bis 18 Uhr

**Wolgast**  
 Kinderärztliche Portalpraxis, Kreiskrankenhaus, Chausseestraße 46, 17438 Wolgast  
 Montag bis Freitag: 8 bis 22 Uhr  
 Samstag, Sonntag, Feiertag: 10 bis 22 Uhr

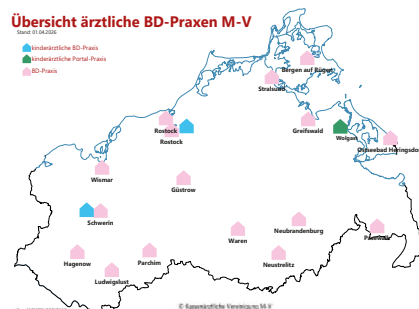



**Kassenärztliche Vereinigung  
Mecklenburg-Vorpommern**  
Körperschaft des öffentlichen Rechts



Bildnachweis: iStock/catalin

## Videosprechstunde

## im kinderärztlichen

## Bereitschaftsdienst



Weitere Informationen zur Videosprechstunde im pädiatrischen Bereitschaftsdienst der KVMV.  
→ [www.kvmv.de](http://www.kvmv.de) → Patienten → Patienteninformationen



**WIE?**  
Anruf unter der kostenfreien Rufnummer **116117**

**WANN?**  
Mi. & Fr. 16 bis 19 Uhr  
Sa., So., Feiertag 9 bis 11 Uhr & 16 bis 18 Uhr

**WOFÜR?**  
Alle Erkrankungsbilder bei Kindern & Jugendlichen, die sich für eine Videosprechstunde eignen, z.B. Infekte, Fieber, Schmerzen, Hauterkrankungen, Medikation

**Nach medizinischer Ersteinschätzung und bei entsprechender Indikation erhalten Sie per E-Mail einen Link, mit dem Sie über eine sicherere Videoverbindung den Kontakt zum diensthabenden Arzt herstellen können.**

Eine Kooperation mit





MUSEUM für Alltagskultur der Griesen Gegend und Alte Synagoge HAGENOW

# Volle Kanne

Genuss in der Tasse – Sonderausstellung über Kaffee und Tee

ab 24.3.2026  
Museum Hagenow

**MUSEUM FÜR ALLTAGSKULTUR DER GRIESEN GEGEND UND ALTE SYNAGOGHE HAGENOW**  
Museum für Alltagskultur der Griesen Gegend  
Lange Straße 79 | 19230 Hagenow  
T 03883/722042  
E [museum@hagenow.de](mailto:museum@hagenow.de)  
I [www.museum-hagenow.de](http://www.museum-hagenow.de)

**ÖFFNUNGSZEITEN**  
Di & Do 9:00–12:00 Uhr  
14:00–17:00 Uhr  
So 14:00–17:00 Uhr  
sowie nach Absprache

Eine Kooperation mit





MUSEUM für Alltagskultur der Griesen Gegend und Alte Synagoge HAGENOW

# MECKLENBURG

## SAGENHAFT

Zeichnungen von Andrea Sommerfeld



**MUSEUM FÜR ALLTAGSKULTUR DER GRIESEN GEGEND UND ALTE SYNAGOGHE HAGENOW**  
Museum für Alltagskultur der Griesen Gegend  
Lange Straße 79 | 19230 Hagenow  
T 03883/722042  
E [museum@hagenow.de](mailto:museum@hagenow.de)  
I [www.museum-hagenow.de](http://www.museum-hagenow.de)

**ÖFFNUNGSZEITEN**  
Di & Do 9:00–12:00 Uhr  
14:00–17:00 Uhr  
So 14:00–17:00 Uhr  
sowie nach Absprache

**Kirchliche Nachrichten**

**Ganz herzlichen Dank**

An alle Beteiligten, die zum erfolgreichen **Abschluss der Sanierungsarbeiten der Fachwerkkirche Kirch Jesar** bei Planung, Vorbereitung und Durchführung beigetragen haben. Besonders aber auch an **alle Sponsoren und Spender** aus Kirch Jesar und den umliegenden Gemeinden, die durch ihre Spenden diese Sanierung mit ermöglicht haben.

Wir wollen Ihnen im Rahmen ein kleines Veranstaltungsprogramms Gelegenheit geben, sich selbst ein Bild von der Verwendung Ihrer Spende zu machen und uns bei dieser Gelegenheit bei Ihnen bedanken.

Wir laden **alle unsere Mitbürger ganz herzlich zur Teilnahme an unserem Festprogramm ein**, um diesen freudigen Anlass gebührend zu feiern.

**Sonntag, den 21. Juni 2026 in und um unsere Fachwerkkirche in Kirch Jesar**

- ab 14:00 Uhr Festgottesdienst zum Abschluss der Sanierung in der Kirche
- ab 15:00 Uhr Kaffee und Kuchen rund um die Kirche
- ab 16:30 Uhr Konzert mit Harfe in der Kirche



Kirchengemeinde Kirch Jesar und Förderverein Fachwerkkirche Kirch Jesar e.V. laden Sie **alle** herzlich zum Mitfeiern ein.

**Gottesdienste und Veranstaltungen Ev.-Luth. Emmaus-Kirchengemeinde Schwerin-Land (Südwest)**

**Im Juni/Juli 2026**

- 14. Juni, **2. So. n. Trinitatis**  
10:00 Gottesdienst, Stralendorf
- 21. Juni, **3. So. n. Trinitatis**  
10:00 Gottesdienst, Kraak  
10:00 Gottesdienst, Wittenförden
- 27. Juni  
15:00 Sommerfest, Pampow
- 05. Juli, **5. So. n. Trinitatis**

- 10:00 Gottesdienst, Sülte
- 10:00 Gottesdienst, Stralendorf
- 12. Juli, **6. So. n. Trinitatis**  
10:00 Gottesdienst, Warsow  
10:00 Gottesdienst, Wittenförden



Alle Gottesdienst-Termine finden Sie auf unserer Homepage  
<https://www.kirche-mv.de/emmaus-kirchengemeinde-schwerin-land>

| Gruppen und Kreise        | Ort                      | Wann                     | Termin                                       |
|---------------------------|--------------------------|--------------------------|--|
| <b>Kinderkirche</b>       | Pampow, Pfarrhaus        | Dienstag<br>ab 14.00 Uhr | <b>an Schultagen</b>                         |
|                           | Gammelin                 | Dienstag<br>ab 12.10 Uhr | <b>an Schultagen</b>                         |
| <b>Krabbelgruppe</b>      | Pampow, Pfarrhaus        | Donnerstag, 9:30 Uhr     | <b>25.06.<br/>16.06., 30.06.</b>             |
|                           | Uelitz, Pfarrhaus        | Dienstag,<br>9.00 Uhr    |  |
| <b>Familiennachmittag</b> | Pampow, Pfarrhaus        | Freitag,<br>16:00 Uhr    | <b>12.06.</b>                                |
| <b>Chor</b>               | Gammelin, Pfarrhaus      | dienstags                | <b>19.30 – 21.00 Uhr</b>                     |
| <b>Frauenkreis</b>        | Kothendorf, Gemeindehaus | Donnerstag, 14:30 Uhr    | <b>09.07.</b><br>in Gammelin in der Schmiede |

**Beachten Sie die Aushänge und Plakate in unseren Schaukästen!**

**Herzliche Einladung zu weiteren Veranstaltungen**

**Handarbeitstreff**

Diese schmucken Sachen haben wir in den vergangenen Treffen gehäkelt und gegen eine Spende haben sie den Besitzer gewechselt. Lassen Sie uns gemeinsam weiter kreativ sein, uns ausprobieren und die eigenen Fähigkeiten an andere weitergeben. Kommen Sie doch einfach vorbei!



Treffpunkt: Pfarrhaus Pampow, Termin: **30.06.** von 17.00 – 18.00 Uhr

**Vernissage der Sommerausstellung**

Eröffnung in der Kirche Gammelin am Sonntag, den 14.6., 15:00 Uhr

**Konzerte**



**In der Kirche Sülstorf am 13.06., 18:00 Uhr** „The Consonants“ ein Quintett aus Schwerin erfreuen uns mit ihrem Programm „Geistliche Abendmusik“, eine Zeit zum Singen, Zuhören und zur Ruhe kommen.

**In der Kirche Mirow am 18.06., 18:30 Uhr**

„Mittsommer Konzert“ Der „Stadtteilchor“, Schwerin unter Leitung von Frau Corinna Adryan, Mirow präsentiert sein Programm.



**In der Kirche Mirow am 30.06., 18:00 Uhr**

„Wassermusik“ Das Blockflötenensemble „Flautas Cantando“, Plate erfreut uns in diesem Jahr u.a. mit Melodien zum Thema Wasser.

Diese Veranstaltung wird von „Dorfkirche mon amour“ unterstützt.

**„Bleiben Sie behütet!“**

*Ihre Pastorin und Pastoren*

**Kontakt- und Sprechzeiten Gemeindebüro im Pfarrhaus, Schmiedeweg 4, Pampow:**

dienstags 14.30 - 17.30 Uhr, mittwochs & donnerstags 10.00 - 12.30 Uhr

oder nach telefonischer Vereinbarung

Gemeindesekretärin S. Tonn, 03865-240;

Mail: schwerin-land-emmaus@elkm.de

<http://www.kirche-mv.de/Emmaus-Kirchengemeinde-Schwerin-Land-Suedwest.991.0.html>

Instagram: @emmauskirchengemeinde\_sn\_land

**Gottesdienste in der Kirchengemeinde Vellahn-Pritzler**

**Juni**

**14.06. 2.So.n.Tr.**

11:00 Lübtheen, Verabschiedung von Dorothea Ziegler

**19.06. Freitag!**

15:00 Vellahn, Trauung

**28.06. 4.So.n.Tr.**

10:00 Vellahn, Pfadfindergottesdienst

**Juli**

**05.07. 5.So.n.Tr.**

10:30 Redefin, Sprengelgottesdienst (Geburtstagsfest)

**12.07. 6.So.n.Tr.**

10:00 Vellahn

**19.07. 7.So.n.Tr.**

10:00 Warlitz 14:00 Göhlen

**August**

**09.08. 10.So.n.Tr.**

9:30 Pilgertagesdienst Start: Kirche Vellahn  
Ziel: Kapelle Dersenow

**16.08. 11.So.n.Tr.**

10:00 Melkof

**22.08. Samstag!**

9:30 Einschulungsgottesdienst Ev. Schule HGN

**23.08. 12.So.n.Tr.**

10:00 Warlitz

**30.08. 13.So.n.Tr.**

10:00 Vellahn, Schulanfangsgottesdienst

Herzlich eingeladen wird zum nächsten Konzert am **Sonntag, dem 28. Juni** um 17.00 Uhr in die Kirche Warlitz, in dem **Dávid Csizmár (Bariton)** mit Jan von Busch an der Orgel musizieren wird. Auch dieses Konzert wird dem 200. Geburtstag von Friedrich Chrysander gewidmet sein und Vokalmusik von Georg Friedrich Händel und weiteren Komponisten, die zu Chrysander in Beziehung stehen, präsentieren.

**Zu den Veranstaltungen sind sie ganz herzlich eingeladen, gerne auch mit Kindern.**

**▶ Abfalltermine**

**Abfuhrtermine vom 12.06.2026 bis 10.07.2026**

| Datum      | Bezirk               | Mülltyp  |
|------------|----------------------|--|
| 12.06.2026 | Radelübbe            | Altpapier Tonne  |
|            | Belsch               | Gelbe Tonne  |
|            | Ramm                 | Gelbe Tonne  |
|            | Bobzin               | Bio Tonne, Gelbe Tonne                                 |
|            | Bresegard bei Picher | Gelbe Tonne  |
|            | Gammelín             | Bio Tonne, Gelbe Tonne                                 |
|            | Bakendorf            | Bio Tonne, Gelbe Tonne, Altpapier Tonne                |
|            | Groß Krams           | Gelbe Tonne  |
|            | Hülseburg            | Bio Tonne, Gelbe Tonne                                 |
|            | Presek               | Bio Tonne  |
|            | Kirch Jesar          | Restmülltonne, Bio Tonne, Gelbe Tonne, Altpapier Tonne |
|            | Neu-Klüß             | Restmülltonne, Bio Tonne, Gelbe Tonne, Altpapier Tonne |
|            | Kuhstorf             | Bio Tonne, Gelbe Tonne                                 |
|            | Moraas               | Restmülltonne, Bio Tonne, Gelbe Tonne, Altpapier Tonne |
|            | Pätow-Steegen        | Bio Tonne, Gelbe Tonne, Schadstoffmobil                |
|            | Picher               | Bio Tonne, Gelbe Tonne                                 |

Dorfkirche Gammelín



**Martin Hoffmann**

Eröffnung der Sommerausstellung  
14. Juni 2026, 15:00 Uhr

Dauer der Ausstellung: bis 13. September 2026

Kirchenschlüssel:  
Pastorin Frauen, Pfarrhaus  
Fam. Liefert, Gammelín, Schmiedestr.11  
01577 8976147, 0172 6828395

|            |                           |   |
|------------|---------------------------|---|
|            | Jasnitz                   | Bio Tonne, Gelbe Tonne                      |
|            | Pritzier/Pritzier Bahnhof | Bio Tonne                                   |
|            | Schwechow                 | Bio Tonne                                   |
|            | Redefin                   | Bio Tonne, Gelbe Tonne                      |
|            | Strohkirchen              | Restmülltonne, Gelbe Tonne, Altpapier Tonne |
|            | Toddin                    | Bio Tonne, Schadstoffmobil                  |
|            | Gramnitz                  | Bio Tonne, Schadstoffmobil                  |
|            | Schwaberow                | Bio Tonne, Schadstoffmobil                  |
|            | Grünhof                   | Bio Tonne, Schadstoffmobil                  |
|            | Ruhetal                   | Bio Tonne, Schadstoffmobil                  |
|            | Setzin                    | Bio Tonne, Schadstoffmobil                  |
|            | Warlitz                   | Bio Tonne, Gelbe Tonne                      |
|            | Goldenitz                 | Bio Tonne, Gelbe Tonne                      |
| 15.06.2026 | Belsch                    | Bio Tonne                                   |
|            | Ramm                      | Bio Tonne                                   |
|            | Bresegard bei Picher      | Bio Tonne                                   |
|            | Groß Krams                | Bio Tonne                                   |
|            | Kuhstorf                  | Altpapier Tonne                             |
|            | Pätow-Steegen             | Altpapier Tonne                             |
|            | Strohkirchen              | Bio Tonne                                   |
|            | Toddin                    | Altpapier Tonne                             |
|            | Gramnitz                  | Altpapier Tonne                             |
|            | Warlitz                   | Altpapier Tonne                             |
| 16.06.2026 | Alt Zachun                | Gelbe Tonne                                 |
|            | Bandenitz                 | Gelbe Tonne                                 |
|            | Radelübbe                 | Gelbe Tonne                                 |
|            | Besendorf                 | Gelbe Tonne                                 |
|            | Hoort                     | Gelbe Tonne                                 |
|            | Neu Zachun                | Gelbe Tonne                                 |
|            | Pritzier/Pritzier Bahnhof | Schadstoffmobil                             |
|            | Schwechow                 | Schadstoffmobil                             |
|            | Schwaberow                | Altpapier Tonne                             |
|            | Grünhof                   | Altpapier Tonne                             |
|            | Ruhetal                   | Altpapier Tonne                             |
|            | Setzin                    | Altpapier Tonne                             |
|            | Warlitz                   | Schadstoffmobil                             |
|            | Goldenitz                 | Schadstoffmobil                             |
| 17.06.2026 | Kuhstorf                  | Restmülltonne                               |
|            | Picher                    | Restmülltonne                               |
|            | Jasnitz                   | Restmülltonne                               |
|            | Redefin                   | Restmülltonne                               |
|            | Warlitz                   | Restmülltonne                               |
|            | Goldenitz                 | Restmülltonne                               |
| 18.06.2026 | Bandenitz                 | Restmülltonne                               |
|            | Radelübbe                 | Restmülltonne                               |
|            | Bresegard bei Picher      | Restmülltonne                               |
|            | Gammelin                  | Restmülltonne                               |
|            | Bakendorf                 | Restmülltonne                               |
|            | Groß Krams                | Restmülltonne                               |
| 19.06.2026 | Alt Zachun                | Bio Tonne                                   |
|            | Bandenitz                 | Bio Tonne, Altpapier Tonne                  |
|            | Radelübbe                 | Bio Tonne                                   |
|            | Besendorf                 | Bio Tonne                                   |
|            | Gammelin                  | Altpapier Tonne                             |
|            | Hoort                     | Bio Tonne                                   |
|            | Neu Zachun                | Bio Tonne                                   |
| 23.06.2026 | Bobzin                    | Restmülltonne                               |
|            | Hülseburg                 | Restmülltonne                               |
|            | Presek                    | Restmülltonne                               |
|            | Schwaberow                | Restmülltonne                               |
|            | Grünhof                   | Restmülltonne                               |
|            | Ruhetal                   | Restmülltonne                               |
|            | Setzin                    | Restmülltonne                               |
| 24.06.2026 | Belsch                    | Restmülltonne                               |
|            | Ramm                      | Restmülltonne                               |
|            | Pätow-Steegen             | Restmülltonne                               |
|            | Pritzier/Pritzier Bahnhof | Restmülltonne, Gelbe Tonne, Altpapier Tonne |

|            |                           |   |
|------------|---------------------------|---|
|            | Schwechow                 | Restmülltonne, Gelbe Tonne, Altpapier Tonne |
|            | Toddin                    | Restmülltonne, Gelbe Tonne                  |
|            | Gramnitz                  | Restmülltonne, Gelbe Tonne                  |
|            | Schwaberow                | Gelbe Tonne                                 |
|            | Grünhof                   | Gelbe Tonne                                 |
|            | Ruhetal                   | Gelbe Tonne                                 |
|            | Setzin                    | Gelbe Tonne                                 |
| 25.06.2026 | Alt Zachun                | Restmülltonne                               |
|            | Besendorf                 | Restmülltonne                               |
|            | Hoort                     | Restmülltonne                               |
|            | Neu Zachun                | Restmülltonne                               |
| 26.06.2026 | Belsch                    | Gelbe Tonne                                 |
|            | Ramm                      | Gelbe Tonne                                 |
|            | Bobzin                    | Bio Tonne, Gelbe Tonne, Altpapier Tonne     |
|            | Bresegard bei Picher      | Gelbe Tonne                                 |
|            | Gammelin                  | Bio Tonne, Gelbe Tonne                      |
|            | Bakendorf                 | Bio Tonne, Gelbe Tonne                      |
|            | Groß Krams                | Gelbe Tonne                                 |
|            | Hülseburg                 | Bio Tonne, Gelbe Tonne, Altpapier Tonne     |
|            | Presek                    | Bio Tonne, Gelbe Tonne, Altpapier Tonne     |
|            | Kirch Jesar               | Restmülltonne, Bio Tonne, Gelbe Tonne       |
|            | Neu-Klüß                  | Restmülltonne, Bio Tonne, Gelbe Tonne       |
|            | Kuhstorf                  | Bio Tonne, Gelbe Tonne                      |
|            | Moraas                    | Restmülltonne, Bio Tonne, Gelbe Tonne       |
|            | Pätow-Steegen             | Bio Tonne, Gelbe Tonne                      |
|            | Picher                    | Bio Tonne, Gelbe Tonne                      |
|            | Jasnitz                   | Bio Tonne, Gelbe Tonne                      |
|            | Pritzier/Pritzier Bahnhof | Bio Tonne                                   |
|            | Schwechow                 | Bio Tonne                                   |
|            | Redefin                   | Bio Tonne, Gelbe Tonne                      |
|            | Strohkirchen              | Restmülltonne, Gelbe Tonne                  |
|            | Toddin                    | Bio Tonne                                   |
|            | Gramnitz                  | Bio Tonne                                   |
|            | Schwaberow                | Bio Tonne                                   |
|            | Grünhof                   | Bio Tonne                                   |
|            | Ruhetal                   | Bio Tonne                                   |
|            | Setzin                    | Bio Tonne                                   |
|            | Warlitz                   | Bio Tonne, Gelbe Tonne                      |
|            | Goldenitz                 | Bio Tonne, Gelbe Tonne                      |
| 29.06.2026 | Belsch                    | Bio Tonne                                   |
|            | Ramm                      | Bio Tonne                                   |
|            | Bresegard bei Picher      | Bio Tonne                                   |
|            | Groß Krams                | Bio Tonne                                   |
|            | Strohkirchen              | Bio Tonne                                   |
| 30.06.2026 | Alt Zachun                | Gelbe Tonne                                 |
|            | Bandenitz                 | Gelbe Tonne                                 |
|            | Radelübbe                 | Gelbe Tonne                                 |
|            | Besendorf                 | Gelbe Tonne                                 |
|            | Hoort                     | Gelbe Tonne                                 |
|            | Neu Zachun                | Gelbe Tonne                                 |
| 01.07.2026 | Kuhstorf                  | Restmülltonne                               |
|            | Picher                    | Restmülltonne                               |
|            | Jasnitz                   | Restmülltonne                               |
|            | Redefin                   | Restmülltonne                               |
|            | Warlitz                   | Restmülltonne                               |
|            | Goldenitz                 | Restmülltonne                               |
| 02.07.2026 | Bandenitz                 | Restmülltonne                               |
|            | Radelübbe                 | Restmülltonne                               |
|            | Bresegard bei Picher      | Restmülltonne                               |
|            | Gammelin                  | Restmülltonne                               |
|            | Bakendorf                 | Restmülltonne                               |
|            | Groß Krams                | Restmülltonne                               |
| 03.07.2026 | Alt Zachun                | Bio Tonne                                   |
|            | Bandenitz                 | Bio Tonne                                   |
|            | Radelübbe                 | Bio Tonne                                   |
|            | Besendorf                 | Bio Tonne                                   |
|            | Bresegard bei Picher      | Altpapier Tonne                             |

|            |                           |  |
|------------|---------------------------|--|
|            | Hoort                     | Bio Tonne  |
|            | Neu Zachun                | Bio Tonne  |
|            | Picher                    | Altpapier Tonne  |
|            | Jasnitz                   | Altpapier Tonne  |
| 07.07.2026 | Bobzin                    | Restmülltonne  |
|            | Hülseburg                 | Restmülltonne  |
|            | Presek                    | Restmülltonne  |
|            | Schwaberow                | Restmülltonne  |
|            | Grünhof                   | Restmülltonne  |
|            | Ruhetal                   | Restmülltonne  |
|            | Setzin                    | Restmülltonne  |
| 08.07.2026 | Alt Zachun                | Altpapier Tonne  |
|            | Besendorf                 | Altpapier Tonne  |
|            | Belsch                    | Restmülltonne  |
|            | Ramm                      | Restmülltonne  |
|            | Hoort                     | Altpapier Tonne  |
|            | Neu Zachun                | Altpapier Tonne  |
|            | Pätow-Steegen             | Restmülltonne  |
|            | Pritzier/Pritzier Bahnhof | Restmülltonne, Gelbe Tonne                             |
|            | Schwechow                 | Restmülltonne, Gelbe Tonne                             |
|            | Toddin                    | Restmülltonne, Gelbe Tonne                             |
|            | Gramnitz                  | Restmülltonne, Gelbe Tonne                             |
|            | Schwaberow                | Gelbe Tonne  |
|            | Grünhof                   | Gelbe Tonne  |
|            | Ruhetal                   | Gelbe Tonne  |
|            | Setzin                    | Gelbe Tonne  |
| 09.07.2026 | Alt Zachun                | Restmülltonne  |
|            | Besendorf                 | Restmülltonne  |
|            | Belsch                    | Altpapier Tonne  |
|            | Ramm                      | Altpapier Tonne  |
|            | Groß Krams                | Altpapier Tonne  |
|            | Hoort                     | Restmülltonne  |
|            | Neu Zachun                | Restmülltonne  |
|            | Redefin                   | Altpapier Tonne  |
|            | Goldenitz                 | Altpapier Tonne  |
| 10.07.2026 | Radelübbe                 | Altpapier Tonne  |
|            | Belsch                    | Gelbe Tonne  |
|            | Ramm                      | Gelbe Tonne  |
|            | Bobzin                    | Bio Tonne, Gelbe Tonne                                 |
|            | Bresegard bei Picher      | Gelbe Tonne  |
|            | Gammelin                  | Bio Tonne, Gelbe Tonne                                 |
|            | Bakendorf                 | Bio Tonne, Gelbe Tonne, Altpapier Tonne                |
|            | Groß Krams                | Gelbe Tonne  |
|            | Hülseburg                 | Bio Tonne, Gelbe Tonne                                 |
|            | Presek                    | Bio Tonne  |
|            | Kirch Jesar               | Restmülltonne, Bio Tonne, Gelbe Tonne, Altpapier Tonne |
|            | Neu-Klüß                  | Restmülltonne, Bio Tonne, Gelbe Tonne, Altpapier Tonne |
|            | Kuhstorf                  | Bio Tonne, Gelbe Tonne                                 |
|            | Moraas                    | Restmülltonne, Bio Tonne, Gelbe Tonne, Altpapier Tonne |
|            | Pätow-Steegen             | Bio Tonne, Gelbe Tonne                                 |
|            | Picher                    | Bio Tonne, Gelbe Tonne                                 |
|            | Jasnitz                   | Bio Tonne, Gelbe Tonne                                 |
|            | Pritzier/Pritzier Bahnhof | Bio Tonne  |
|            | Schwechow                 | Bio Tonne  |
|            | Redefin                   | Bio Tonne, Gelbe Tonne                                 |
|            | Strohkirchen              | Restmülltonne, Gelbe Tonne, Altpapier Tonne            |
|            | Toddin                    | Bio Tonne  |
|            | Gramnitz                  | Bio Tonne  |
|            | Schwaberow                | Bio Tonne  |
|            | Grünhof                   | Bio Tonne  |
|            | Ruhetal                   | Bio Tonne  |
|            | Setzin                    | Bio Tonne  |
|            | Warlitz                   | Bio Tonne, Gelbe Tonne                                 |
|            | Goldenitz                 | Bio Tonne, Gelbe Tonne                                 |



## Träumen Sie vom eigenen Zuhause?

### Ihr Baugrundstück wartet auf Sie - in Kuhstorf und Picher!

Erfüllen Sie sich den Traum vom Eigenheim in einer idyllischen und familienfreundlichen Umgebung. Unsere attraktiven Baugebiete bieten Ihnen:

- Großzügige Grundstücke für Ihre individuellen Bauwünsche
- Ruhige Lage mit Nähe zur Natur
- Gute Verkehrsanbindung an umliegende Städte und Infrastruktur
- Perfekte Umgebung für Familien, Paare und Ruhesuchende

#### Warum Kuhstorf und Picher?

Diese charmanten Gemeinden verbinden ländliche Idylle mit moderner Lebensqualität. Genießen Sie die Vorzüge einer lebendigen Dorfgemeinschaft und profitieren Sie von kurzen Wegen zu Schulen, Kindergärten, Einkaufsmöglichkeiten und Freizeitangeboten.

Jetzt informieren und zugreifen!  
Sichern Sie sich Ihren Bauplatz.

Für weitere Informationen sowie bei Interesse an einem Grundstückskauf sprechen Sie mich gerne telefonisch unter 03883 6107-42 oder per Mail unter: heike.boldt@amt-hagenow-land.de an.

### Gemeinde Kuhstorf

#### Verkauf von Baugrundstücken im Geltungsbereich des Bebauungsplans Nr. 6 „Wohngebiet am Eichhof“

Die Gemeinde Kuhstorf hat durch den Bebauungsplan Nr. 6 „Wohngebiet am Eichhof“ die baurechtlichen Voraussetzungen für die Entwicklung eines allgemeinen Wohngebietes mit 20 Baugrundstücken geschaffen. Das Baugebiet schließt sich im Osten an die bestehende Feldhecke vor der bebauten Ortslage im Bereich Kliewatzmaur/Zum Stutenbaum an und wird in den anderen Richtungen von Ackerflächen und Gräben sowie Baumbeständen begrenzt.

Die Grundstücke haben eine Größe von ca. 760 - 880 m<sup>2</sup> und werden östlich (zur Ortslage) der Erschließungsstraße zu 85,00 EUR/m<sup>2</sup> und westlich (zum Feld) für 89,00 EUR veräußert.

Die rechtskräftigen Unterlagen mit den Festsetzungen und örtlichen Bauvorschriften zum Bebauungsplan Nr. 6 „Wohngebiet am Eichhof“ der Gemeinde Kuhstorf können Sie auf dem Amtportal unter <https://amt-hagenow-land.de/verwaltung-service/bauleitplanung/rechtskraeftige-planverfahren> und auf dem Landesportal M-V unter <https://bplan.geodaten-mv.de/Bauleitplaene> einsehen.

### Gemeinde Picher

#### Verkauf von Baugrundstücken im Geltungsbereich des Bebauungsplans Nr. 4 „Wohngebiet an der Heerringstraße“

Die Gemeinde Picher hat durch den Bebauungsplan Nr. 4 „Wohngebiet an der Heerringstraße“ die baurechtlichen Voraussetzungen für die Entwicklung eines allgemeinen Wohngebietes mit 20 Baugrundstücken geschaffen. Das Baugebiet befindet sich im Südosten des Ortsteiles Picher und schließt hier südlich der bestehenden Wohnbebauung an der Heerringstraße unmittelbar an die bebaute Ortslage an.

Die Grundstücke haben eine Größe von 806 - 1.550 m<sup>2</sup> und werden je nach Lage für 70,00 EUR/m<sup>2</sup> bzw. 75,00 EUR/m<sup>2</sup> veräußert.

Die rechtskräftigen Unterlagen mit den Festsetzungen und örtlichen Bauvorschriften zum Bebauungsplan Nr. 4 „Wohngebiet an der Heerringstraße“ der Gemeinde Picher können Sie auf dem Amtportal unter <https://amt-hagenow-land.de/verwaltung-service/bauleitplanung/rechtskraeftige-planverfahren> und auf dem Landesportal M-V unter <https://bplan.geodaten-mv.de/Bauleitplaene> einsehen.

# Informationen zur Durchführung von Kartierungsarbeiten gemäß § 44 Energiewirtschaftsgesetz (EnWG) für das Projekt SuedOstLink+ (Vorhaben 5a Bundesbedarfsplangesetz)



## Vorhaben SuedOstLink+

Die 50Hertz Transmission GmbH (50Hertz) plant als verantwortlicher Übertragungsnetzbetreiber den Neubau der Gleichstromverbindung SuedOstLink+ von Mecklenburg-Vorpommern nach Sachsen-Anhalt. Das als Erdkabel zu errichtende Vorhaben soll den Netzverknüpfungspunkt Mühlenbeck südwestlich von Schwerin mit dem Landkreis Börde verbinden. Gesetzlich festgeschrieben ist der SuedOstLink+ im Bundesbedarfsplangesetz als Vorhaben Nummer 5a.

Einen Überblick zum Projekt SuedOstLink+ finden Sie auf unseren Internetseiten unter [www.50hertz.com/SuedOstLinkplus](http://www.50hertz.com/SuedOstLinkplus).

Für die weitere Planung des Vorhabens sind Voruntersuchungen erforderlich. Die nun geplanten Vorarbeiten umfassen faunistische Kartierungen.

## Voruntersuchungen

### Kartierungsarbeiten

Für den geplanten Neubau der Gleichstromverbindung SuedOstLink+ sind Tätigkeiten zur Beobachtung und Erfassung (Kartierung) der raumordnerischen und umweltfachlichen Situation geplant. In diesem Zuge werden fachkundige Biologinnen und Biologen die vorherrschende Tier- und Pflanzenwelt erfassen. Dafür kann es erforderlich sein, auch Flächen außerhalb öffentlich zugänglicher Straßen und Wege zeitweilig zu betreten oder zu befahren. In Fortführung der bereits angekündigten Kartierungen finden ab Juni 2026 weitere Kartierungsarbeiten im Bereich der momentan in Planung befindlichen Korridorvarianten des SuedOstLink+ statt. Die dafür notwendigen Begehungen erfolgen je nach Vegetationszeit und Witterungsbedingungen. Ziel der Kartierungsarbeiten ist die Gewinnung von Erkenntnissen zum Umweltschutz, die anschließend zur möglichst umweltverträglichen Planung des Projekts genutzt werden.

### Art und Umfang der Kartierungen

- ▶ Erfassung von Waldstrukturen und linearen Gehölzen (bis Dezember 2026)
- ▶ Erfassung von Horststrukturen (bis September 2026)
- ▶ Erfassung von Offenlandstrukturen (bis Dezember 2026)
- ▶ Erfassung der Gewässerstruktur (bis Dezember 2026)
- ▶ Erfassung von Fledermäusen (bis September 2026)
- ▶ Erfassung von xylobionten Käfern (bis Dezember 2026)
- ▶ Erfassung von Brutvögeln (bis Juli 2026)
- ▶ Erfassung von Tagfaltern (bis August 2026)
- ▶ Erfassung von Amphibien (bis Juli 2026)
- ▶ Erfassung von Reptilien (bis September 2026)
- ▶ Erfassung von Fischen/Rundmäulern (bis September 2026)
- ▶ Biotoptypenkartierung (bis September 2026)

Für die Vorarbeiten ist es erforderlich, die Grundstücke zu Fuß zu betreten und über wald- und landwirtschaftliche Wege zu fahren. Nicht alle Untersuchungen sind vollumfänglich an jedem einzelnen Standort notwendig und können jeweils in zeitlichem Abstand zueinander stattfinden. So ist es möglich, dass auf Ihrem/n Flurstück/en nur ein Teil der Voruntersuchungen verrichtet werden muss oder dass Ihr/e Flurstück/e mehrfach betreten werden muss/müssen.

### Beauftragte Dienstleister

Die Kartierungsarbeiten werden von dem Umweltplanungsbüro IHB Lindschulte Ingenieurgesellschaft mbH (IHB) im Auftrag von 50Hertz vorgenommen. Änderungen bei den ausführenden Unternehmen bleiben ausdrücklich vorbehalten.

### Ansprechpartner für Ihre Fragen

Für Ihre Fragen und Mitteilungen stehen wir gerne zur Verfügung. Bitte wenden Sie sich hierzu an Frau Jasmin Barwig | T: +49 (0) 305150 3698 | E-Mail: [jasmin.barwig\\_ext@50hertz.com](mailto:jasmin.barwig_ext@50hertz.com) oder Frau Musammir Rahman | T: +49 (0) 305150 3926 | E-Mail: [musammir.rahman\\_ext@50hertz.com](mailto:musammir.rahman_ext@50hertz.com)

## Gesetzliche Grundlage

Die Berechtigung zur Durchführung dieser Voruntersuchungen sowie entsprechende Betretungs-, Fahrt- und Benutzungsrechte an den betroffenen Grundstücken folgen unmittelbar aus § 44 Abs. 1 Satz 1 des Energiewirtschaftsgesetzes (EnWG), ohne dass es insoweit Mitwirkungshandlungen oder einer Zustimmung des Eigentümers, bzw. des sonstigen Nutzungsberechtigten bedarf.

Gemäß § 44 Abs. 1 EnWG haben Eigentümer und sonstige Nutzungsberechtigte zur Vorbereitung der Planung und der Baudurchführung eines Vorhabens oder von Unterhaltungsmaßnahmen notwendige Vermessungen, Boden- und Grundwasseruntersuchungen einschließlich der vorübergehenden Anbringung von Markierungszeichen, bauvorbereitende Maßnahmen zur bodenschonenden Bauausführung, Kampfmitteluntersuchungen und archäologische Voruntersuchungen einschließlich erforderlicher Bergungsmaßnahmen sowie sonstige Vorarbeiten durch den Träger des Vorhabens oder von ihm Beauftragte zu dulden.

Die Vorschrift des § 44 Abs. 1 EnWG schränkt die zivilrechtlichen Abwehransprüche von Eigentümern und sonstigen Nutzungsberechtigten ein, um einen beschleunigten Netzausbau zu erreichen. Voraussetzung der Duldungspflicht ist, dass der Vorhabenträger die beabsichtigten Vorarbeiten zwei Wochen vor ihrer Ausführung bekannt gibt. Dieser Vorabankündigungspflicht der Vorarbeiten kommt 50Hertz mit dieser Bekanntmachung nach. Mit Ablauf der Zwei-Wochen-Frist sind Eigentümer und Nutzungsberechtigte somit gesetzlich verpflichtet, die angekündigten Vorarbeiten zu dulden.

Bei den Begehungen und Kartierungsarbeiten können in der Regel keine Flurschäden entstehen. Es werden keine Maschinen eingesetzt; es handelt sich um Begehungen zu Fuß oder Befahrungen wald- und landwirtschaftlicher Wege.

## Betroffene Flurstücke für Kartierungsarbeiten

### Zeitraum der Voruntersuchungen

Die Maßnahmen auf den betroffenen Flächen starten frühestens 14 Tage nach der wirksamen Bekanntmachung gemäß § 44 Abs. 2 EnWG, voraussichtlich ab dem 01.07.2026 und werden voraussichtlich im Dezember 2026 abgeschlossen.

### Flurstücksliste

Konkret beabsichtigt 50Hertz Vorarbeiten auf den folgenden Flächen durchzuführen

| Gemarkung            | Flur | Flurstücke                                   |
|----------------------|------|--|
| Bresegard bei Picher | 2    | 202/3  |
| Bresegard bei Picher | 3    | 131, 136, 30, 35                             |
| Bresegard bei Picher | 6    | 100/2, 105, 96/3, 96/6                       |
| Gammelin             | 1    | 143/1, 143/2, 88                             |
| Gammelin             | 3    | 125/2, 127                                   |
| Groß Krams           | 2    | 237/3  |
| Groß Krams           | 3    | 103, 104, 105, 106, 107, 108, 69, 70, 76, 77 |
| Kuhstorf             | 1    | 306, 307, 318                                |



# IN SACHEN WERBUNG BERATE ICH SIE.

**SABINE BAETCKE**

Tel.: 0171/971 57-36 • E-Mail: [s.baetcke@wittich-sietow.de](mailto:s.baetcke@wittich-sietow.de)



**LINUS WITTICH Medien KG**

Röbeler Straße 9  
17209 Sietow  
[www.wittich-sietow.de](http://www.wittich-sietow.de)



# AN IHRER SEITE FACHLEUTE DER REGION



VON A WIE APOTHEKE BIS Z WIE ZIMMEREI

# FITNESS & GESUNDHEIT WICHTIGER DENN JE

DER WEG ZUM GESUND LEBEN



Wir freuen uns auf Sie!

© Jan Pauls

## DialogMobil-Tour für SuedOstLink+ Übertragungsnetzbetreiber 50Hertz informiert

Der SuedOstLink+ ist eine geplante Gleichstromverbindung zwischen Mecklenburg-Vorpommern und Sachsen-Anhalt. Sie wird vom Netzverknüpfungspunkt Mühlenbeck bis Landkreis Börde verlaufen. Übertragungsnetzbetreiber 50Hertz möchte die aktuelle Trassenplanung auf einer Infotour mit dem DialogMobil vorstellen.

- in Gammelin auf dem Vorplatz der Sporthalle, am Montag, 15. Juni 2026, von 14:30 bis 16:00 Uhr, Schulstraße 5, 19230 Gammelin,
- in Bresegard bei Picher am Gemeindehaus, am Montag, 15. Juni 2026, von 18:00 bis 19:30 Uhr, Schulstraße 12, 19230 Bresegard bei Picher,
- in Leussow bei der Feuerwehr, am Dienstag, 16. Juni 2026, von 14:30 bis 16:00 Uhr, Lindenstraße 25A, 19288 Leussow,
- in Woosmer hinter der Feuerwehr, am Mittwoch, 17. Juni 2026, von 14:30 bis 16:00 Uhr, Sandberg, 19303 Vielank.

Mehr Informationen unter [50hertz.com/SuedOstLinkplus](https://www.50hertz.com/SuedOstLinkplus)

## GROSSES HÖREN

FÄNGT AN BEI  
NÖRENBERG  
GANZ KLEIN AN!

IM-OHR-  
HÖRGERÄTE  
KOSTENLOS  
TESTEN!



**HÖRakustik Nörenberg** Da hör ich drauf. Tel. 03883 729144  
 Bergstraße 15 Brgrm.-Ahrens-Ring 1 Lobetal  
 19230 Hagenow 19243 Wittenburg 19249 Lübbtheen

## Warum ich Hörakustikerin geworden bin – und warum mein Beruf für mich mehr ist als Arbeit

- Anzeige -



Ich bin Heike Nörenberg, Hörakustik-Meisterin aus Hagenow – und ich glaube daran, dass gutes Hören Lebensqualität bedeutet.

Seit vielen Jahren begleite ich Menschen dabei, wieder besser zu hören. Aber was mich wirklich antreibt, ist nicht die Technik – sondern der Moment, wenn jemand plötzlich wieder versteht, was gesagt wird. Wenn Gespräche wieder leicht werden. Wenn ein Stück Leben zurückkommt.

Jeder Mensch ist anders. Deshalb nehmen wir uns Zeit. Hören zu. Schauen genau hin. Uns ist wichtig, dass sich unsere Kundinnen und Kunden gut aufgehoben fühlen – fachlich und menschlich.

Ein besonderer Teil meines Herzens gehört meinem Projekt in Uganda. Dort durfte ich im Besonderen erleben, was es bedeutet, wenn Menschen zum ersten Mal hören. Kinder, die plötzlich lachen, weil sie Stimmen wahrnehmen. Diese Erfahrungen haben meinen Blick auf meinen Beruf erweitert.

Sie erinnern mich jeden Tag daran, worum es wirklich geht: nicht um Geräte – sondern um Menschen.

Mein Anspruch ist es, genau das auch hier in Hagenow weiterzugeben: ehrliche Beratung, Zeit, Verständnis und Lösungen, die wirklich passen.

*Ich freue mich, wenn ich auch Ihnen helfen darf, wieder besser zu hören.*

**Ihre Heike Nörenberg**

# ZEITUNG VERMISST?

Sie erhalten die Zeitung unregelmäßig oder gar nicht?  
Wir danken Ihnen für einen Hinweis.

**LINUS WITTICH Medien KG**

Tel. 039931 579-38 | [logistik@wittich-sietow.de](mailto:logistik@wittich-sietow.de)

[www.wittich-sietow.de](http://www.wittich-sietow.de)



**LINUS WITTICH**

Lokal informiert. Druck. Internet. Mobil.

# HELPER IN SCHWEREN STUNDEN



WIR HELFEN IHNEN



## Selbstbestimmung festhalten, Angehörige entlasten

- Anzeige -

(djd). Über das eigene Lebensende nachzudenken, fällt vielen schwer. Und doch ist es Ausdruck von Selbstbestimmung und Fürsorge, sich damit auseinanderzusetzen. Eine Bestattungsvorsorge kann persönliche Wünsche verbindlich festhalten. Vor allem aber sorgt sie dafür, dass die Hinterbliebenen in einer emotional aufwühlenden Phase keine schwierigen Entscheidungen treffen und keine finanziellen Unsicherheiten fürchten müssen. Vorsorge ist besonders wichtig, wenn man sich für eine besondere Form des Gedenkens entscheidet, etwa einen Erinnerungsdiamanten. Das Verfahren zur Umwandlung von Asche oder Haaren in einen Diamanten wurde von der Firma Algordanza in der Schweiz entwickelt, Info: [www.algordanza.com](http://www.algordanza.com).



Foto: djd/Algordanza Erinnerungsdiamanten/  
Getty Images/Wavebreakmedia



[www.Grabmale-aus-Lehsen.de](http://www.Grabmale-aus-Lehsen.de)

Naturstein auch für Ihr  
Heim & Haus  
von Bernhard Gerdes



## AM ENDE BLEIBT DIE LIEBE

- Erdbestattung · Feuerbestattung
- Seebestattung · Tree of Life
- Baumbestattung · Kristallbestattung
- Urne zuhause · Anonyme Bestattung
- Soziale Bestattung



**MV BESTATTUNGEN WICHMANN**  
**LANGE STRAÙE 64**  
**19230 HAGENOW**  
**TEL. 03865/60 79 992**  
TAG UND NACHT 24/7



Jetzt neu:  
Das Trauerportal  
von **LINUS WITTICH**



Schalten oder finden Sie  
tagesaktuell Traueranzeigen,  
Nachrufe und Danksagungen  
oder entzünden Sie eine Kerze  
unter [trauer-regional.de](http://trauer-regional.de)



RATGEBER



# BAUEN & WOHNEN

HIER SIND SIE IN GUTEN HÄNDEN

## Checkliste für Bauherren

- Anzeige -

Diese Punkte gehören auf die Liste des künftigen Bauherrn:

- Bebauungsplan und Bauvorschriften prüfen
- Erschließungszustand und mögliche Zusatzkosten klären
- Grundbuch auf Baulasten, Wegerechte und Dienstbarkeiten prüfen
- Altlasten- und Hochwasserinformationen einholen
- Baugrundgutachten beauftragen
- Lärmbelastung und zukünftige Bauprojekte in der Umgebung recherchieren
- Gesamtkosten inklusive Nebenkosten realistisch kalkulieren

Wer sich vor dem Kauf ausreichend informiert und fachlichen Rat einholt, reduziert das Risiko teurer Überraschungen.

# ZUSAMMEN ERLEBEN WAS, WANN UND WO?

AUSFLUGSTIPPS AUF EINEN BLICK

## Zwischen Wellen und Wipfeln: Gesundheitsurlaub an der Ostsee

- Anzeige -

(djd). Das Ostseeheilbad Graal-Müritz stellt die natürlichen Ressourcen von Meer, Wind und Wald seit über 140 Jahren in den Mittelpunkt seiner Gesundheitskultur. Heute gilt der Ort als eines der traditionsreichsten Heilbäder an der Ostseeküste und ist Standort mehrerer Kurkliniken. Prägend ist vor allem die Kombination aus salzhaltigem Seewind, der beim Aufeinandertreffen von Brandung und Strand Aerosole freisetzt, mit der reinen Luft des angrenzenden 12.000 Hektar großen Waldgebietes. Sie wirkt positiv auf die Atemwege des Menschen. Besonders das individuelle Erleben des Kurwaldes und der therapeutischen Angebote wie Waldbaden und Achtsamkeitspfad lässt Urlaub mit Heilung verbinden. Termine und weitere Informationen finden sich unter [www.graal-mueritz.de](http://www.graal-mueritz.de).

**Groth / Kanter**

Gartenstraße 18  
19230 Strohkirchen



Telefon: 03883/723162  
Fax: 03883/721474  
Mobil: 0173/2330319

E-Mail: [groth-kanter@t-online.de](mailto:groth-kanter@t-online.de)

Heizungsbau - Bäder - Wartung Solaranlagen - Wohnraumlüftung - Wärmepumpen

**DACHDECKEREI**  
Ihr Dachdeckermeister **Jan Scheffe**

- Dacheindeckungen
- Dachklempnerarbeiten
- Zimmererarbeiten

Waldweg 6 • 19230 Strohkirchen  
E-Mail: [janscheffe@yahoo.de](mailto:janscheffe@yahoo.de)

Tel.: 03 87 51/2 12 18  
Mobil: 01 72/7 52 02 62

**0 38 83 / 61 10 17**  
Toddiner Str. 14 • 19230 Pätow

- Sanitäre Anlagen • Heizung
- Modernisierung • bedarfsgerechte Planung
- zuverlässige Partner • Kundenservice



**IHR FACHBETRIEB  
FÜR HEIZUNGS- UND  
SANITÄRTECHNIK**

**SCHNELL UND FACHKOMPETENT  
ZUR HAUSEIGENEN WELLNESS-OASE**

[info@hst-hagenow.de](mailto:info@hst-hagenow.de)



## Genussmomente im Juni & Juli

**SCHNITZEL SATT – ALL YOU CAN EAT**

23.06. / ab 18 Uhr  
24,90 € pro Person

**REGELMÄSSIGES HIGHLIGHT**

Jeden Sonntag von 11–14 Uhr: **Sonntagsbrunch für 34,90 €** pro Person.  
Termine und Reservierung unter [peters-resort.de](http://peters-resort.de).

**SOMMER-AUSZEIT MIT DER  
FAMILIE IM PETER'S RESORT!**

Großzügige Apartments mit Küche.  
Natur, Pferde & Weite direkt vor der Tür.  
Perfekt für kleine Auszeiten & große Momente.

**IN 5 MONATEN IST  
SCHON WIEDER DEZEMBER!**

Jetzt schon Weihnachtsfeier bei uns planen.

Jetzt  
**WEIHNACHTS-  
FEIER  
PLANEN!**

Anmeldung & Anfragen:  
[events@peters-resort.de](mailto:events@peters-resort.de)

Betriebsgelände 1, 19230 Redefin  
Telefon: 038854 62 63 33 | [peters-resort.de](http://peters-resort.de)

Alle Preise pro Person inkl. MwSt. Änderungen vorbehalten.

**Wir freuen uns auf Ihren Besuch!**

Anzeigenteil



**WIR SIND  
UMGEZOGEN  
UND BEGRÜSSEN SIE  
HERZLICH IN UNSEREN  
NEUEN GESCHÄFTSRÄUMEN**

**Schweriner Straße 5  
19288 Ludwigslust  
Tel.: 03874 22033**

**----- direkt an der Busschleife -----**

**ZWEIRADHAUS  Inh. J. Fey**

**Inh.: J. Fey • Schweriner Str. 5 • 19288 Ludwigslust**

**Zweiradhaus in neuem Glanz** -Anzeige-

Jacqueline Fey, Inhaberin des **ZWEIRADHAUS ** bedankt sich herzlich bei den zahlreichen Besuchern, die anlässlich des 10-jährigen Firmenjubiläums und der Neueröffnung des Geschäfts in der Schweriner Straße 5 in Ludwigslust vorbeigekommen sind.

Bereits in den frühen Morgenstunden nutzten viele neugierige Besucher, Freunde, Kunden und Geschäftspartner die Gelegenheit, persönlich zu gratulieren und die neuen Geschäftsräume kennenzulernen. Mit großem Interesse wurden die modern gestalteten Räumlichkeiten besichtigt. Ein besonderes Highlight für die engagierte und quirlige Geschäftsinhaberin ist die neue Werkstatt, die nicht nur optimale Arbeitsbedingungen bietet, sondern auch über einen direkten Zugang zu einem großzügigen Hof für Anlieferungen verfügt.

„Es war überwältigend zu sehen, wie viele Menschen diesen besonderen Tag mit mir geteilt haben“, freut sich Jacqueline Fey und ihre Team. Ihr besonderer Dank gilt den zahlreichen Helfern aus Familie und Freundeskreis, die mit ihrem Einsatz zum Gelingen der Veranstaltung beigetragen haben. Ebenso bedankt sie sich bei ihren treuen Kunden für die langjährige Unterstützung. Ein herzliches Dankeschön richtet sie außerdem an Schaffner Hendrik Wegner für seinen liebevollen Einsatz an der Eisenbahn und an die Schülerinnen und Schüler der Musikschule, die mit ihrer musikalischen Unterhaltung für eine wunderbare Atmosphäre sorgten sowie Steffi Heschke von 360 Grad, die die Kinder mit ihrer Schminkkunst begeisterte. Nicht zuletzt bedankt sich Jacqueline Fey bei den vielen Gratulanten für die zahlreichen Glückwünsche, Geschenke und die große Wertschätzung. Es war ein erlebnisreicher, emotionaler und rundum gelungener Tag, der allen Beteiligten noch lange in Erinnerung bleiben wird. Nach den intensiven und arbeitsreichen vergangenen Wochen hat sich Jacqueline Fey diesen besonderen Moment mehr als verdient.

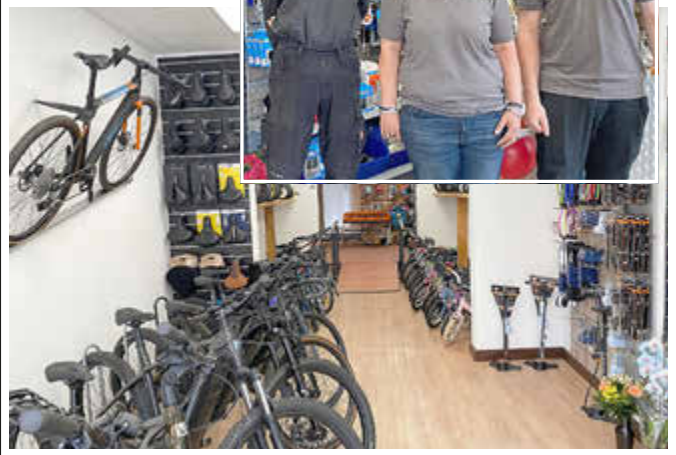

**Computer & Netzwerk Technik**

- Beratung
- Verkauf
- Reparatur

**Andreas Bollmann**  
Dorfstr. 40  
19230 Warlitz / OT Goldenitz

[www.com-net-tech.de](http://www.com-net-tech.de) [0175 160 1210](tel:01751601210) [info@com-net-tech.de](mailto:info@com-net-tech.de)

**„Kleines“ gesucht?**  
**Auf einen Blick ...**  
können Sie für kleines Geld fündig werden!

 **kleinanzeigen-regional**

**suchen und finden**

**Wir beraten Sie gern!**

**Ihr Opel-Servicepartner vor Ort**

**LINDEMANN**  
Inh. Bernd Kölpjen

19230 Hagenow Fr.-Heincke-Str. 54 Tel. 03883 722044 03883 6191380

19243 Wittenburg Wölzower Weg 32 Tel. 038852 50500

[www.opel-lindemann.de](http://www.opel-lindemann.de)

**Neuwagen ■ Gebrauchtwagen ■ Finanzierung + Leasing ■ Versicherung ■ Lackierfachbetrieb**

